Niederländische Sagen

Johann Wilhelm Wolf

Digitized by Google

EK GENT
2369
Digitized by Google

Digitized by Google

H. 106

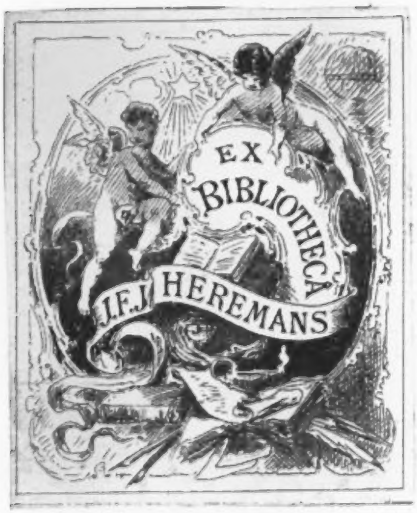

Digitized by Google

H 106

Niederländische Sagen.

Digitized by Google

Digitized by Google

Digitized by Google

zu Seite 147.

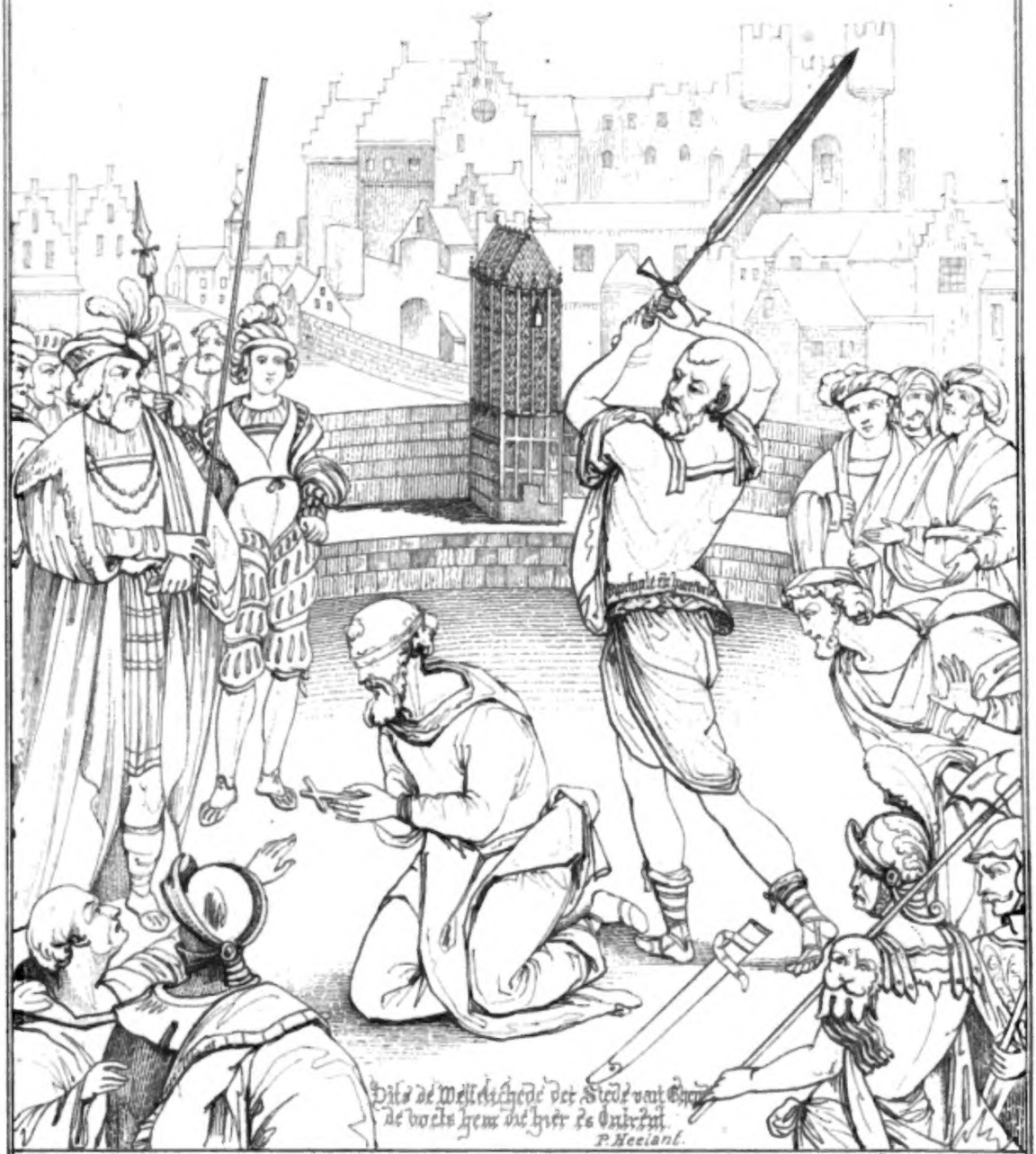

Ae Gandt Le en Fandt Fraepe Sae pere Se Taete Deſuu
Maeıs Se Heppe Rompe Sı Grace De Dieu. mcccLxxı

Digitized by Google

Her. 106

Leipzig:
F. A. Brockhaus
1844.

Digitized by Google

Digitized by Google

Her. 106

Niederländische Sagen.

Gesammelt und mit Anmerkungen begleitet

herausgegeben

von

Johann Wilhelm Wolf.

In longum tamen aevum
Manserunt hodieque manent.
Hor.

Mit einem Kupfer.

Leipzig:
F. A. Brockhaus.

1843.

Digitized by Google

Herrn

Professor Leopold Ranke

in Berlin.

Digitized by Google

Daß ich Ihnen, hochverehrter Herr Professor, dieses Bändchen weihe, ist nur ein Tribut gerechter Dankbarkeit.

Waren es auch nur wenige Tage, in denen uns Ihre Nähe beglückte, so knüpft sich doch für mich eine Erinnerung an dieselben, welche mir ewig theuer bleiben wird, — die Bekanntschaft mit dem deutschesten Edeln, dem edelsten Deutschen, den Belgien besitzt, und diese ward mir durch Sie. Nenne ich Ihnen auch den geweihten Namen nicht, Sie wissen, wen ich meine.

Nehmen Sie die kleine Gabe freundlich hin. Sei Ihnen dieſelbe ein bleibend Gedenken an Den, der ſie Ihnen brachte, und die Septembertage des Jahres achtzehnhunderteinundvierzig, in denen er ſo unvergeßliche Stunden mit Ihnen verlebte.

Vorrede.

Warum sollte denn der freundliche Engel der Sage, der, dem schönen Worte der Gebrüder Grimm zufolge, jedem Menschen von Heimathswegen beigegeben ist, ihn in die Fremde zu geleiten, gerade seine Segnungen so reich über uns Hochdeutsche ausgeschüttet, warum unsere niederdeutschen Brüder so gänzlich vergessen haben? Warum sollten bei uns sich so viele Reliquien erhalten haben von dem Cultus der alten Götter unserer Väter, und warum so wenige in Niederdeutschland übrig geblieben sein? — Diese Fragen drängten sich uns beim Lesen der unübertrefflichen Sammlungen deutscher Sagen und Märchen der Gebrüder Grimm, wie der deutschen Mythologie Jacob Grimms wiederholt auf; sie regten in uns den Wunsch an, einmal selbst zu den einst so sangreichen und jetzt so schweigsamen Niederlanden zu pilgern, um uns zu überzeugen, ob denn mit dem Sange und der Sage jedes Urwaldandenken so ganz dort untergegangen sei. Die ersten Ergebnisse unserer Wanderschaft waren nicht gar lohnend, aus dem

Volke konnten wir nichts für uns gewinnen; darum setzten wir uns in Brüssel fest, um dort einstweilen die reiche Hulthemiana zu durchsuchen *).

Sagensammlungen waren nicht aufzuspüren, denn einige Werke unter Aehnliches versprechendem Titel, auf welche wir später zurückkommen werden, verdienten den Namen nicht. Wir gingen also zu den Chroniken; ein glücklicher Zufall führte uns aus der langen Reihe derselben zuerst die alte Divisie-Chronyk von Holland, Seeland, Friesland ꝛc. in die Hand. Wir öffneten das Buch auf gut Glück, und die schöne Sage von Hengist und Horsa, von Grimms nur in spärlichen Resten gegeben, lag in bester Vollständigkeit vor uns; vor und hinter ihr blühte ein Aehrenreichthum, der schwerlich noch anderswo anzutreffen wäre. Funde dieser Art mußten uns wohl zu weiterm, thätigem Suchen ermuntern; rein auf uns selbst hingewiesen, die Grimmsche

*) Ferne, sehr ferne sei es von uns, den Mangel an Materialien aus den Niederlanden den Gebrüdern Grimm zu Last zu legen. Daß sie redlich strebten, durch Correspondenzen das zu erhalten, was ihnen die weite Entfernung von ihrem Wohnorte selbst zu nehmen verbot, das leuchtet aus beiden genannten Werken hervor. Aber Correspondenzen bleiben doch nur Correspondenzen und „Selbst ist ein köstlich Kraut", sagt das alte Sprichwort. Daß wir glücklicher waren wie sie, das macht, weil wir den Quellen näher standen; sie in unserer Lage hätten jedenfalls Besseres geboten, als wir bieten können.

Sammlung nur als Führerin zur Seite, sammelten wir während drei Jahren und unsere Collectaneen wuchsen mit jeglichem Tage. Unter andern Sammelreisen machten wir in dieser Zeit auch einen Ausflug nach Gent, um dort die edeln Häupter des flämischen Bundes zur Theilnahme an unserm Unternehmen aufzubieten; dieser Ausflug gab dem Ganzen eine neue Wendung. Junker Blommaert und Stadtarchivist van Duyse, mit denen wir schon früher in brieflicher Verbindung standen, begrüßten die Sache aufs freundlichste und nahmen sich, besonders der Letztere, ihrer mit der wärmsten Liebe an. Vater Willems, der noch stets rüstige Vorkämpfer für die Emancipation der Fläminge, wie nicht minder Herr Professor Serrüre, unterstützten uns mit reichen Notizen. Die beiden Componisten van Maldeghem, und vor allem Herr Jaek van de Velde in Dendermonde, an welche van Duyse uns empfahl, bewiesen die innigste Theilnahme und bemühten sich aufs freundlichste für uns. Herr Bibliothekar Mertens in Antwerpen, dessen Bekanntschaft wir Prof. Serrüre verdankten, erfreute uns mit gewissenhaft reinen Beiträgen, welche er in seiner Umgebung für uns sammelte.

Wie reiche Hülfe wir also von flämischer Seite fanden, so wenig wurde uns von französischer — eine Bemerkung, die, obgleich viel Bitteres mit sich führend, uns jedenfalls doch wieder gar wohlthuend war, indem sie uns einen frohen Beweis von der

Reinheit gab, in welcher der deutsche Geist sich in den flämischen Provinzen erhalten hat. Wie naturwidrig der französische Einfluß dem Volke in jenen Gegenden ist, davon gaben uns unsere Sammelausflüge die beste Kunde. Einem keuschen **Nolimetangere** gleich, zog sich der noch mit alter Treue an seinen Sagen hängende Landmann meist scheu zurück, wenn wir ihm etwas von seinen Schätzen entlocken wollten. „Gy wilt met ons lachen" (Ihr wollt uns zum Narren halten), war meist die wiewohl mit lächelndem Munde, doch mit einem unendlich wehmüthigen Ausdrucke uns kommende Antwort, und mehr wie einmal mußten wir mit leerer Mappe ein Dorf verlassen, ohne trotz aller Ehrlichkeitsversicherungen auch nur eine Sage aus ihm mitnehmen zu können. In den Städten, welche die Livree von Paris tagtäglich mehr tragen, verschwinden die Sagen ganz. Brüssel, das große Brüssel lieferte uns nur drei. **Betises, enfantillages**, das sind die Namen, mit denen dünkelschwangere Franzosenäffler dort das heiligste Eigenthum des Volkes taufen.

Wir müssen gestehen, dieses Wiederfinden so ächt deutschen Geistes in den flämischen Provinzen setzte uns in nicht geringes Erstaunen, denn nach dem, was wir in der Einleitung zum sechsten Theile der **Horae belgicae** des um die ältere niederdeutsche Literatur so verdienten Hoffmann von Fallersleben gelesen, konnten wir nur das Gegentheil erwarten,

während das Gegentheil des meiſten von ihm Erzählten uns überall überraſchte. Höchſt ſelten nur wurden wir franzöſiſch angeredet; in Brüſſel ſelbſt, dem Sitze der „Fransquillonnerie", hörten wir meiſtens Flämiſch; um wie viel mehr in Gent und Mecheln und Löwen. Daß es noch „Archivare und Bibliothekare im Dienſte des Staates gibt, denen das Vlaemſche eine beinahe (wir würden ſagen durchaus) fremde Sprache iſt", das iſt leider zu wahr. Auch haben die Fläminge ihren Kampf noch lange nicht ausgekämpft. Daß ſie ihn aber glücklich beenden werden, daran iſt kein Zweifel; denn Deutſchland, auf welchem ihr Blick vertrauungsvoll ruht, wird ſie nicht ohne Hülfe laſſen. „Das Gefühl einer innigen Verbindung mit unſern öſtlichen Stammverwandten", ſchrieb mir unlängſt van de Velde, „iſt für uns Niederdeutſche zu ſelig, als daß wir es nicht mit Liebe pflegen ſollten. Es entkeimt mit unſerer Nationalität, die ſich langſam von dem herben Stoße wieder erholt, den ihr die franzöſiſche Herrſchaft verſetzte. Nun, wo wir unſere Selbſtſtändigkeit wieder errungen haben, heften wir auch unſer Auge mit Ruhe und Vertrauen wieder auf unſere Brüder, von denen wir ſo lange getrennt daſtanden; wir finden nach langem Kampfe in der neu aufblühenden Mutterſprache einen Heilesſtern, der uns zu neuem Bündniſſe mit Deutſchland führen ſoll."

Thaten aber je ſolche Gefühle Noth, war ein feſtes Zuſammenhalten je zu wünſchen, dann iſt es eben

in diesem Augenblicke, wo ein kräftiges Wort von flämischer Seite gesprochen vielleicht zu großen Resultaten führen könnte. Doch warum wird man in Deutschland von all diesem nichts gewahr? dürfte man fragen. Die einfache Antwort wäre: Weil entweder die Correspondenten deutscher Blätter von der französischen Partei bezahlt sind, oder — elend genug — nichts von dem Flämischen wissen, und weil Deutschland den einzigen kühnen Besprecher der gegenseitigen Interessen, die „Freie Presse" des **Dr.** Coremans hat untergehen lassen. Wie wenig die jetzige deutsche Revue, die „Grenzboten" Kuranda's diesem Zwecke nachkommen, das liegt vor. Die Vorrede ausgenommen, war dort höchstens viermal, vom October vorverflossenen Jahres an bis heute, die Rede von den Flämingen. Wir können dieß inzwischen dem Redacteur nicht gar sehr verdenken, indem er mit dem Flämischen so wenig vertraut ist, daß er es unlängst noch als Mutter des Hochdeutschen erklärte.

Man könnte es uns zum Vorwurfe machen, daß wir uns nicht auf die deutschen Provinzen in Belgien beschränkten, daß wir auch die Sagen der Wallonen in unsere Sammlung aufnahmen. — Was uns betrifft, so glauben wir nicht, daß man je wird beweisen können, daß diese Provinzen nicht einst deutsch waren. Den durchaus deutschen Charakter der Sagen aus diesen Gegenden selbst zur Seite gesetzt, sprechen schon die vielen Ortsnamen, welche

das Andenken deutscher Gottheiten bewahren, laut genug für unsere Annahme. — Eben so wenig durften wir das französische Flandern unberücksichtigt lassen, denn daß Frankreich diese Strecken für den Augenblick besitzt, gibt uns natürlicherweise kein Recht, sie von unserm Gebiete auszuschließen. Was thun aber die vier burgundischen Sagen in der Sammlung? möchte man mit Recht fragen. Wir hörten und empfingen dieselben aus dem Theile von Flandern, in dem das sogenannte „Burgundische" zu Hause ist *). Hat der burgundische Hof sie herübergebracht? Anders wüßten wir uns zum mindesten das Wiederfinden der Gangulphslegenden, deren ich eine nicht wohl mittheilen konnte, hier nicht zu erklären; so schien es uns am besten, sie nach ältern Quellen zu geben, die auch für 270 und 355 reiner waren. 162 könnte Granvella aus Belgien mitgebracht und Vair nur nach Burgund verlegt haben.

Unter den Quellen, welche wir für unsere Sammlung benutzten, nennen wir zuerst die schon Eingangs erwähnte Divisie-Chronyk von Holland, Seeland, Frießland ꝛc., welche uns besonders für die historische Sage die wichtigsten Beiträge bot. Sie konnte dieß mit allem Rechte, denn in ihrem Verfasser lebte bei seltenen geschichtlichen Kenntnissen ein durch-

*) S. darüber Willems Belg. Museum I, 447—453. II, 427.

aus reger Sinn für die vielen seiner Zeitgenossen schon nicht ernst genug mehr tönenden Klänge der Sage, und so häufte er uns für sie, wie für die Geschichte, die kostbarsten Schätze auf. — Ihr zur Seite stellen wir die „Cronycke ende waerachtige Beschryvinghe van Vrieslant" des Occa Scharlensis, welche von Johann Vlitarp vermehrt und verbessert durch Andreas Cornelius zuerst (Leeuwarden 1597, Fol.) herausgegeben wurde. Bisher hat man gegen die Aechtheit dieser Chronik sehr angekämpft, jedoch möchten die Gründe, auf welche man sich dabei stützte, nicht gar haltbar sein, denn sie laufen am Ende stets nur darauf hinaus, daß man das Original, welches dem Andreas Cornelius vorgelegen, nicht mehr besitzt. Occa erzählt nicht das Mindeste, was sich nicht als rein historisch oder ächt sagenhaft herausstellte, aber eben dieß ächt Sagenhafte ist es, woran seine Gegner Anstoß nehmen, gegen welches sie wüthen, nicht bedenkend, daß Occa hierin mit so vielen andern Chronicisten und Historikern Frießlands, die alle geschrieben, ehe er aus der Presse kam, genau übereinstimmt.

Von den flandrischen und brabantischen Chroniken sind es besonders die beiden „alderexcellentesten" und die des Marcus van Vaernewyck, welche ziemlich reich für uns flossen. Hätten sie uns aber auch nur die romantischen Abentheuer Lyderiks, des ersten Försters von Flandern, und die Sage von der Frau Schwana geliefert, wir wären mehr als zufrieden

gewesen. Das nach ihnen und andern bearbeitete Volksbuch „Julius Cäsar" glaubten wir reicher, als wir es fanden; es ist trocken und nüchtern über alle Begriffe — ein Vorwurf, den wir zugleich der ganzen Volksbibliothek, welche die Gesellschaft zur Verbreitung guter Bücher herausgibt, machen müssen. Der Zweck, den die Gesellschaft im Auge hat, Verbannung des Wustes schlüpfriger und schlechter französischer Romane, mit denen der schändliche Klubb der belgischen Nachdrucker das Land überschwemmt, ist sonder Zweifel sehr edel und löblich; so lange sie aber fortfährt, die Helden und Heldinnen der Sage ihres poetischen Schmuckes zu entkleiden und ihre Legenden „**restituées dans les probabilités historiques**" zu bieten, wird sie diesen Zweck schwerlich erreichen, und stellt sie ihre Preise auch noch so billig. Und warum gibt sie die alten Volksbücher nicht in besserer Form? Sind dieß etwa keine guten Bücher? Immerhin werden sie eine frischere Kost für das Volk bleiben; immerhin wird ein Eulenspiegel, ein Reinhard Fuchs ihm hundert Heiligenleben aufwiegen.

Die reichste (wiewohl für Sagenforschung bisher noch unbenutzte) Quelle fanden wir in Delrio's „**Disquisitiones magicae**"; minder ergiebige in Cäsarius von Heisterbach und dem „**Bonum universale de apibus**" des Thomas Cantipratensis, dessen ungemein naiven Erzählungen man nur das mönchische Gewand abzustreifen hat, um die reinsten

*

Perlen in ihnen zu schauen. Gleich Delrio hätte Sprengers **Malleus maleficarum** uns mit manch herrlichem Beitrage erfreut, jedoch hinderte uns das mitunter gar eigenthümliche Reglement der königl. Bibliothek, wie ihn, so auch manch andere kostbare Quelle nach Lust und Liebe zu benutzen.

Unter den Neuern, welche unserm Zwecke dienten, nennen wir hauptsächlich die **Archives historiques** des hochverdienten Baron de Reiffenberg, welcher — der erste in den Niederlanden — in dieser Zeitschrift der Sage ein eigenes Capitel widmete. Nächst ihm boten uns des wackern Archäologen Schayes „**Essais historiques**“ mehre gute Zwergsagen, **Dr.** Bovy's „**Promenades historiques**“ historische und andere Volkssagen. Die „**Chroniques et traditions surnaturelles de la Flandre**“ von Berthoud verdienen kaum den Namen, denn sie sind dermaßen mit romantischem Flitterputze überladen, daß der Kern mitunter schwer zu finden ist; viele selbst schienen uns unächt und wir nahmen Bedenken, sie unserer Sammlung einzuverleiben. „**Les chroniques des rues de Bruxelles**“ sind ein geistloses Gewebe von Erdichtungen und um so mehr zu tadeln, als der Verfasser stets bemüht ist, sie uns als ächt aufzudringen. Wie der Name des Verfassers der „**Légendes namuroises**“ (Pimpurniaux) eine Mystification ist, so ist es doppelt der Titel. Man sollte sonst doch wohl voraussetzen dürfen, daß der Akademiker, Herr

Borgnet, wisse, was eigentlich eine Legende sei, denn die hier mitgetheilten Legenden sind nichts mehr und nichts weniger, als Novellchen, Anekdötchen und Aehnliches. Delepierre's „**Chroniques, traditions et légendes de l'ancienne histoire des Flandres**“, für deren freundliche Mittheilung wir dem Verfasser herzlichst danken, enthalten, Lyderiks Abentheuer ausgenommen, nur Geschichte; seinen „**Lac d'amour**“ hielten wir anfangs für wirkliche Sage, kamen jedoch durch eingezogene Erkundigungen bald zur Gewißheit, daß es nur Erdichtung sei.

Das Beste inzwischen bot uns neuerdings **Dr.** Snellaert in dem von ihm herausgegebenen „Kunst- en Letter-Blad“. Wie er, so waren seine vielen Mitarbeiter stets bemüht, in dieser Zeitschrift ihren Lesern mit richtigem Geschmacke gewählte und von allem Umhängsel freie Sagen vorzuführen. Warmer Dank ihnen dafür. Weniger Lob verdient eine Reihe von Sagen, welche die „**Emancipation**“ im Jahre **1834** gab; die Leser des Blattes sind aber auch nur Franzosen, und kräftige, kurze deutsche Kost konnte diesen natürlich nicht verdaulich sein.

Von holländischer Seite kamen uns van den Berghs „Nederlandsche Volksoverleveringen en Godenleer“ erst da zu Gute, als wir schon sämmtliche von ihm mitgetheilte historische Sagen ihren Quellen selbst entnommen hatten. Dem Titel des Werkes zufolge durften wir mehr erwarten, als

wir fanden; denn eigentliche Volkssagen, mit denen uns zu bereichern der Verfasser so wohl im Stande gewesen wäre, sind so spärlich darin gesäet, daß sie nicht drei bis vier übersteigen. Mit van Westendorps Mythologie ging es uns, wie mit Sprengers **Malleus**, und so blieb die einzige übrige Druckquelle das durchaus verdienstliche „Geschiedkundig Mengelwerk" des Directors **Dr.** Hermanns in Herzogenbusch. Van Lenneps niederländische Legenden standen uns nicht zur Hand, doch wir verloren nichts dabei; derselbe Fall war es mit den Chroniken der Straßen von Antwerpen von Sleecks — einem würdigen Gegenstücke zu dem angeführten Werke über Brüssel — die uns zu spät zukamen.

Unstreitig das Meiste schöpften wir aus mündlicher Ueberlieferung, und sollte unser Werk in etwa verdienstlich genannt werden können, so wäre es von dieser Seite. Besonders erfreute uns in dieser Hinsicht ein hoher Gönner in Holland fortwährend mit höchst schätzbaren Mittheilungen, welche er theils während seines einstigen Aufenthaltes in Belgien, theils nun in seiner Umgebung gesammelt hatte. Herr Schuldirector **Dr.** Hermanns, dessen wir oben schon erwähnten, schloß sich ihm freundlichst an. Außer dem, was wir auf unsern Ausflügen selbst dem Munde des Volkes entnahmen, verdanken wir gar Manches dem verdienstvollen Ordner des deutschen Staatsarchives, Herrn **Dr.** Coremanns, dessen liebenswürdige Gefälligkeit uns viele der wich-

tigsten Beiträge verschaffte. Nicht weniger standen unsere Freunde, die Herren **DD.** Schayes, Piot und Snellaert, Baron J. de Saint-Genois, die Dichter Rens, van Kerkhoven, Vleeschouwer, A. van de Velde, van Swygenhoven, Lehrer Courtmans, van de Voorde, und nicht minder die als brave Musenpriesterinnen bekannten und geehrten Frauen van Ackere und Courtmans und Fräulein A. van Swygenhoven uns stets mit hülfreicher Hand nahe; sie trugen uns wahre Schätze zu. Möge ihr Eifer nicht erkalten und recht viele sich ihnen für die Folge anschließen. Jede Mittheilung werden wir dankbarlich entgegennehmen und wäre es auch nur die kleinste Notiz.

Was die Anordnung der Sammlung betrifft, so folgen sich die historischen Sagen, welche meistens das erste Buch füllen, chronologisch; mit **103** beginnt jedoch eine neue Folge. Frießland schickten wir voraus, weil von dort aus die Einwanderer in den Niederlanden sich verbreiten; Holland folgt und das südlichst gelegene Belgien schließt die Reihe. Wie viel sich auch gegen diese Eintheilung unseres Gebietes einwenden ließe, wir glauben nicht, daß eine zweckdienlichere zu machen wäre. Durch das zweite Buch läuft ein loser, häufig abgebrochener, aber eben so oft wieder angeknüpfter Faden. Daß in den Anmerkungen kein vollständiger Commentar zu den einzelnen Sagen geliefert werden konnte, begreift sich wohl; viel ausführlicher würden sie

sein, wären unsere literarischen Hülfsmittel nicht so sehr beschränkt gewesen; wer die belgischen Bibliotheken kennt, der weiß, daß da deutsche Bücher, und vor allem solche, wie wir sie haben mußten, bei hellem Sonnenschein mit der Laterne in der Hand zu suchen sind. Das Wenige inzwischen, was uns zu Gebote stand, haben wir treulich benutzt.

In Bezug auf den Styl erkennen wir gerne, daß derselbe nicht die mindeste Ebenmäßigkeit hat. Inzwischen glaubten wir uns aufs genaueste an die Worte unserer Quellen halten zu müssen, und darin sündigten wir hoffentlich nicht. Wir halten es im Gegentheile für Pflicht des Sagensammlers, die Treue und Wahrheit, welche überhaupt sein Augenmerk stets sein muß, auch bis auf diesen Punkt auszudehnen. Darin sehe man auch den Grund dafür, daß wir hier und da bekanntere Sagen noch einmal nach unsern Quellen bieten, so unter andern die von dem Hausgeiste (228). Es bleibt immerhin von Wichtigkeit für die Forschung im vaterländischen Alterthume, zu wissen, ob diese oder jene Sage sich an einem Orte findet oder nicht.

Daß wir mehre Sagen der Grimmschen Sammlung herübernahmen, ist uns wohl nicht zu verdenken. Zuerst gebot es uns schon die Vollständigkeit, welche wir unserer Sammlung wünschten; dann lagen uns auch für viele Sagen reichere Quellen vor, als den verehrten Genannten. Wo dieß nicht

war, wo wir aus denſelben Quellen ſchöpfen konnten, da gebot uns die hohe Verehrung, welche wir für das um unſer Alterthum ſo ſehr verdiente Brüderpaar hegen, das bei ihnen gleichfalls Gefundene getreu wiederzugeben, wie ſie es gaben.

Sollte die gegenwärtige Sammlung eine freundliche Aufnahme finden, ſo werden wir ihr bald eine andere von „Deutſchen Sagen“ anſchließen.

Gent, am 15. October 1842.

Digitized by Google

Inhalt.

Die mit * bezeichneten Sagen sind mündlicher Quelle entnommen, oder werden noch im Volke erzählt.

Erstes Buch.

Nummer		Seite
1.	Friso, Saxo, Bruno.	3
2.	Die heilige Fahne und die stählerne Krone.	5
3.	Das rothe Clif.	6
4.	Stimme aus dem Brunnen.	8
5.	König Eselsohr.	9
6.	Auswanderung der Schweizer.	10
7.	Walcheren.	12
8.	Der überquellende Brunnen.	13
9.	Teckelnburg.	14
10.	Campen.	—
11.	Dedtmarsen.	15
12.	Hengist und Horsa.	—
13.	Haß zwischen Sachsen und Schwaben.	21
14.	Ochsenburg.	—
15.	Radbod. I.	22
16.	„ II.	23
17.	Von einem Wunder Wolframi und wie König Rathbold von Frießland vom Teufel verführt ward und starb.	—
18.	Von König Karl und den Friesen.	26
19.	Pferd weckt eine Quelle.	28
20.	Frauen retten Leeuwarden.	29
*21.	Das Wunderkorn von Stavoren.	30
22.	Der Frauensand.	31
23.	Der Schwan des Herrn von Arkel.	32
24.	Abkunft der Holländer.	35
25.	Wie die Giganten und Riesen von Brittus aus Brittanien vertrieben, zuerst nach Holland kamen.	36

Digitized by Google

Nummer		Seite
26.	Haerlem. I.	37
27.	„ II.	38
28.	Herrn Lems Frau.	39
29.	Die erste Kirche in Dordrecht.	40
30.	Sophia van Heusden.	41
31.	Des Papstes Antwort.	44
32.	Bischof Friedrich von Utrecht.	45
33.	Der Stein in der Kirche zu Stavoren.	46
34.	Graf Arnold III. von Holland läßt einen Brunnen quillen.	48
35.	Graf Arnolds Sarg öffnet sich.	—
36.	Stimme aus der Luft.	49
37.	Bischof Conrads von Utrecht Tod.	50
38.	Frauenliebe.	51
39.	Der vergessene Beutel.	—
40.	Die vier Ritter.	52
41.	Des Storches Dank.	53
42.	Der Marienritter.	54
*43.	Der Kinder Kreuzzug.	56
44.	Der Hontsdam.	—
*45.	So viel Kinder als Tag' im Jahr.	57
46.	Folgert von Haestrecht.	59
47.	Pelegrin von Lederdam.	62
48.	Wie die Predigerherren zuerst nach Utrecht kamen.	64
49.	Geldern.	66
50.	Cäsar und der Hirsch.	67
51.	Frau Schwana.	68
52.	Löwen.	77
53.	Antwerpen.	—
54.	Aerschot.	79
55.	Der weiße Gott.	—
56.	Das Teufelsorakel zu Dornik.	80
57.	König Brunehaut.	—
58.	Wald sonder Gnaden.	81
59.	Jupille.	82
60.	Richon.	—
61.	Lohengrin und Elsa. — Lohengrin und Belaye.	83
62.	Der Schwanritter.	88
63.	Die Sünde des Königs Clovis.	91
*64.	Der Tod des heiligen Lambert.	92
65.	Lyderik de Buck.	94
66.	Lyderik und Idonea.	99
67.	Lyderik läßt seinen Sohn hängen.	106
68.	Karl Martell.	107
69.	Woher Karl den Beinamen der Große bekam.	108
70.	So viel Bischöfe als Tag' im Jahr.	—
*71.	Roß Bayards Fußtritt.	109
*72.	Bayardstritt.	—
*73.	Schloß Bayard.	—

Nummer		Seite
*74.	Der Bayardsfelsen bei Dinant.	110
75.	Berthem.	—
76.	Schloß Eggermonde.	111
*77.	Reinoldstein.	—
78.	Balduin der Eisenarm.	112
79.	Das Engelandgat zu Gent.	—
80.	Herkenbal.	114
81.	Das Geschenk des Königs Zwentibold.	117
82.	Das Wappen der Herrlichkeit Raveschot.	119
83.	Stabatiaz.	—
*84.	Gilles de Chin.	121
85.	Der Löwe im Wappen von Flandern und Jülich.	122
86.	Wie Graf Balduin den Teufel heirathete.	127
87.	Die Wahrsagung.	135
88.	Der Drache auf dem Belfried zu Gent.	136
89.	Das Gräfin-Hospital zu Lille.	138
*90.	Frauenabend in Brüssel.	139
*91.	Die Liebfrauenkirche auf dem Kerselaerberge.	140
92.	Frau Sophiens Handschuh.	141
93.	Heinrich das Kind von Brabant.	142
94.	Das Wappen von Jan van Avesnes.	143
*95.	Hans van Pouckes Straße.	—
96.	Der gute Sir Hemricourt.	146
*97.	Der Sohn als Henker seines Vaters.	147
98.	Die Petermanns in Löwen.	148
*99.	Das Adrians-Collegium in Löwen.	150
*100.	Der zitternde Haselnußbaum.	151
101.	Wie das Schloß von Helchin an die Bischöfe von Dornik kam.	152
*102.	Herrchen von Maldeghem.	153
103.	Ursar schlägt die Krone aus.	157
104.	Die Götter verlassen die Stadt Belgis.	158
105.	Bavo.	160
106.	Bato.	161
*107.	König Gambrin.	163
108.	Abkunft der Westfriesen.	—
109.	Schwanenthal.	165
110.	König Arthur.	—
111.	Ursprung der Schweizer.	166
*112.	Amalberga.	—
113.	Jan van den Tijden.	168
114.	Schloß Bouillon.	169
115.	Gottfried von Bouillon und der Schwan.	171
116.	Frauenabend in Brüssel.	172
117.	Der Ritter mit dem Schwan.	173
118.	Der Löwe im Wappen von Flandern.	194
*119.	Der güldene Sporn.	196
120.	Die Hühnerfresser von Audenaerde.	197

Digitized by Google

Nummer		Seite
121.	Die Krüge Jacoba's von Bayern.	199
122.	Das Wappen von Mecheln.	—
123.	Philipp von Elsaß.	200
*124.	Die Brille im Wappen von Audenaerde.	201
*125.	Isabellenfarbe.	—
126.	Spiegeler.	202
127.	Schloß Gouvin.	—
*128.	Trazegnies.	204
129.	Die Zwillinge auf dem Helme der Markgrafen von Trazegnies.	206
*130.	Herr von Falkenberg.	209
*131.	Margarethchen von Limburg.	213
*132.	Der Freitagmarktkeller zu Werwick.	218
133.	Jan von Nivelle.	219
134.	Jan von Nivelle.	220
135.	Fostewert.	221
136.	Die Mutter des heiligen Ludger.	222
137.	Ludger kommt nach Fosetesland.	223
138.	Vedast verjagt den Teufel.	—
139.	Sankt Vedast und der Bär.	224
140.	Sankt Gislen.	225
141.	Johannisäpfel.	—
142.	Die Dyle.	226
*143.	Der Fuß des heiligen Remaclus zu Spaa.	227
*144.	Der Fuß des Pferdes des heiligen Capratius.	—
145.	Die Nonnen zum Hahne in Mecheln.	228
146.	Der Fisch der heiligen Aldegund.	229
*147.	Das Kirchfeld zu Poucke.	—
148.	Der Mönch von Affligbem.	230
149.	Sankt Julian, der Schiffer.	231
*150.	Genoveva.	237
151.	Seliges Mecheln.	246
152.	Der wiedergefundene Ring.	—
153.	Bruder Peter.	247
*154.	Sankt Paul zu Gammerage.	248
*155.	Das heilige Kreuz zu Gammerage bei Geeraerdsbergen.	249
156.	Das ungetaufte Kind.	251
157.	Was die Kindlein sehen können.	252
*158.	Die steinernen Brote in der Pharaildiskirche zu Gent.	254
159.	Unschuldiger gehangen.	255
160.	Des Meineids Strafe.	256
*161.	Die Kapelle des heiligen Grabes zu Brügge.	258
162.	Die weissagenden Fische.	259
*163.	Die schlafenden Kinder.	—
164.	Warum die Maurer zu Mecheln keinen Kolk gebrauchen.	260
*165.	Das Christusbild zu Maestricht.	261
*166.	Die wunderbaren Hostien zu Brüssel.	262
167.	Maria zur Eichen in Merfelt.	264

Nummer		Seite
168.	Unſere liebe Frau zur heiligen Eiche in Aerſchot. . .	265
*169.	Onſe lieve Vrouwe in't Hammeken.	266
*170.	Unſere liebe Frau von Hanswyck.	267
*171.	Unſere liebe Frau von Lebbeke.	—
*172.	Unſere liebe Frau von Scherpenheuvel.	270
173.	Bernardi Ave.	271
*174.	Die Geuſen beſtürmen das Kloſter zu Vilvorde. . . .	272
*175.	Todte Frau verwahrt das Haus.	273

Zweites Buch.

176.	Die drei Soldaten.	277
177.	Das Sandthor zu Mecheln.	278
*178.	Das alte brüſſeler Thor zu Mecheln.	280
179.	Schach dem Teufel.	281
*180.	Der Höllenbrunnen bei Dendermonde.	283
*181.	Eierkuchen am Charfreitag gegeſſen.	285
*182.	Die Teufelsmauern bei Pepinſter.	286
183.	Ameil-a-l'oeil de Lexhy.	287
*184.	Der Teufel pflügt.	288
185.	Der Teufel verwahrt das Geld.	289
*186.	Die Scheune zu Montecouvez.	—
*187.	Die Teufelsſcheune zu Gallemaerde.	291
*188.	Der Hirte von Canegem.	293
*189.	Der Violinbogen.	295
190.	Die ſchlafenden Mönche.	297
191.	Der Teufel im Kloſter.	298
*192.	Der Teufelsſtein zu Utrecht.	—
*193.	Der Teufelsſtein bei Namür.	299
194.	Wucherer geſtraft.	—
195.	Der Teufel als Schulmeiſter.	300
*196.	Zwei Thürme.	—
*197.	Die ungetaufte Glocke.	—
*198.	Die Hochzeit zu Carron-Saint-Martin.	301
*199.	Das Höllenloch zu Cameryk.	303
200.	Benthem.	305
201.	Leyden.	—
*202.	Das Rieſenbein zu Hamme bei Dendermonde.	306
203.	Der Rieſe Hidde.	307
204.	Hünengräber.	—
205.	Die Hünenbetten zu Noordſleen und Doſterholte. . .	308
*206.	Der nackte Zwerg.	—
*207.	Zwerge zu Löwen.	309
*208.	Kabotermannekens zu Herſelt.	310
*209.	Müller und Zwerg.	—
*210.	Der Gertruden-Thurm zu Löwen.	311
*211.	Die Zwerghöhle zu Remouchamps.	—
212.	Witte Juffers und witte Wijven in Frießland. . . .	312

Nummer		Seite
*213.	Kludde.	313
*214.	Dſchaert.	315
*215.	Klackaert mit ſeinen Ketten zu Cortryk.	316
*216.	Flerus.	318
217.	Seeritter gefangen.	319
218.	Der Neckerspoel in Mecheln.	—
219.	Meerminne.	—
220.	Nixen.	320
*221.	Der arme Nix.	321
222.	Das Vaterunſer.	—
223.	Rammeken.	323
224.	Meluſina.	324
225.	Der weiße Geiſt.	—
226.	Schlacht in der Luft.	325
227.	Reiter in der Luft.	—
228.	Hausgeiſter.	326
229.	Wilibrord verjagt einen Geiſt.	—
230.	Kobolde.	327
231.	Königin Habundia.	—
232.	Spukende Thiere.	328
*233.	Das erwürgte Kaninchen zu Cortryk.	—
*234.	Die goldene Ziege auf dem Schloſſe Logne.	329
*235.	Der unterirdiſche Gang im Schloſſe Beaufort.	332
*236.	Der alte Bär.	—
*237.	Der umwandelnde Hund zu Lüttich.	—
*238.	Der Platzmajor von Nymwegen.	333
*239.	Die Nonne mit der Sau.	334
*240.	Pieters-Node.	335
*241.	La Bête de Staneux.	336
*242.	Wärwölfin.	337
*243.	Wärwolf.	—
244.	Ins Waſſer geworfen.	338
*245.	Der geſtörte Hexentanz.	340
*246.	Die weißen Katzen zu Löwen.	—
*247.	Vaderken van Geeſt.	341
248.	Die geiſchten Steine.	342
*249.	Mahrzeichnen.	—
*250.	Mahr zieht aus.	343
*251.	Mahr vertrieben.	344
252.	Mahr im Schiffe.	345
*253.	Mahr.	346
*254.	Mahr ertappt.	—
*255.	Die Pferdemahr.	347
*256.	Wechſelbalg.	348
257.	Wunderkind.	—
258.	Die wilde Jagd.	349
*259.	Des wilden Jägers Geſchenk.	350

Digitized by Google

Nummer		Seite
*260.	Der ewige Jäger zu Wynendael.	351
*261.	Der Feuermann.	352
*262.	Irrwische getauft.	—
263.	Die Belagerung von Antwerpen.	353
264.	Der Schüler des Agrippa.	—
265.	Des Agrippa Tod.	354
*266.	Schloß Waerdenberg bei Bommel.	355
*267.	Das Bild des Erasmus von Rotterdam.	357
*268.	Die Lilie.	—
*269.	Das Federherz.	358
270	Die beiden Zauberer.	359
*271.	Traumschauen.	—
272.	Die Bräutigamschau.	360
273.	Knecht, Küfer, Schulmeister.	361
274.	Krüppel und alt Weib.	—
275.	Durchschlüpfen.	363
276.	Diebshand — Diebsfuß.	—
*277.	Diebsfinger.	365
*278.	Der schützende Stein.	—
279.	Zauberdegen.	366
280.	Liebespulver.	367
281.	Liebeszauber.	—
282.	Wettermachen	368
283.	Zauberring.	—
284.	Zauberfalbe.	369
*285.	Die schwarze Taube.	
286.	Milch gestohlen.	370
*287.	Milch geschlagen.	—
288.	Korn stehlen.	371
*289.	Frau fällt vom Baume.	372
290.	Frau fällt aus den Wolken.	373
291.	Der Schlüssel.	—
292.	Zauberweib ertappt.	374
293.	Entzauberung.	376
*294.	Zauberei gehoben.	377
*295.	Schatzgraben.	—
296.	Der verborgene Schatz.	378
*297.	Der Schatz im Schlosse Beaufort.	379
*298.	Die goldene Wiege zu Mespelaer.	380
*299.	Der Schatz des heiligen Macarius.	—
300.	Glücklicher Fund.	—
301.	Die wunderbaren Rosen.	381
302.	Das Wappen von Westzaanden und Crommenye. . .	382
303.	Der Hengst im Schilde von Assendelft.	383
*304.	Das unausfüllbare Loch.	—
*305.	Der See von Zout-Leeuw.	—
*306.	Das Veen bei Zout-Leeuw.	384

Nummer		Seite
*307.	Der Kapellenberg.	386
*308.	Tuindag zu Ypern.	387
309.	Tempelgang.	387
*310.	Des Mordes Sühne.	388
311.	Der Ritter mit der zerbrochenen Rüstung.	—
312.	Die Frau mit den kalten Küssen.	389
313.	Vor Gottes Gericht berufen.	391
314.	Teufel fährt in des Todten Leib.	392
315.) 316.)	Todte kehren wieder.	395
*317.	Todte finden den Weg wieder.	396
*318.	Der Todten Dank.	—
*319.	Der Todtengräber.	397
320.	Die Todtenlade.	399
321.	Die Ritter von St. Pieters-Leeuw.	400
*322.	Die zwei Brüder zu Franchimont.	401
323.	Rache nach dem Tode.	402
324.	Das ermordete Kind.	—
325.	Enthaupteter beichtet.	403
*326.	Der todten Wöchnerin Sorge.	—
327.	Der armen Seele Freude.	404
328.	Die arme Seele im Fegfeuer.	405
329.	Die spukende Frau.	406
330.	Diebsketten.	408
*331.	Des Bettlers Groschen.	—
332.	Der Marsdiep	409
*333.	Edelstein macht unsichtbar.	
*334.	Steine auf den Berg getragen.	410
335.	Jüngling trägt glühend Eisen.	—
336.	Kappen an Sonnenstrahlen aufgehangen	411
337.	Gerettete Unschuld.	412
*338.	Die drei Schwestern.	414
*339.	Poralée	—
*340.	Die Kapelle auf der Sarthe bei Huy.	415
341.	Muttergottesbild blutet.	416
*342.	Onze lieve Vrouwe von Sterreborne.	417
*343.	Die Muttergottes von Hall bei Brüssel.	418
*344.	Maria als Pförtnerin.	—
*345.	Marienbild geht Prozession.	420
*346.	Die Muylen-Kapelle.	421
347.	Robert-Mont.	422
348.	Der Bauern Kirchbau.	423
*349.	Dieupart.	424
*350.	Matthelen.	425
*351.	Der braune Christus in Löwen.	427
*352.	Das Christusbild bei Tancremont.	428
353.	Wunderbare Haare.	429

Nummer		Seite
*354.	Die Abtei Sankt Andreas bei Brügge.	429
355.	Wie der Graf Gangulf einen Brunnen in Welschland kaufte und ihn in der Grafschaft Burgund fließen ließ.	430
356.	Gommari Schutz.	431
*357.	Sankt Bertulph.	432
358.	Ritter Riddert.	—
359.	Sankt Gertruden-Minne.	434
*360.	Sankt Martins Fuß.	435
361.	Bonifacii Mörder.	[illegible]
362.	Das Brot des heiligen Bonifaz.	436
363.	Brot in Stein verwandelt.	—
364.	Korn im Ueberfluß.	437
*365.	Wie man in Flandern zu singen weiß.	439
366.	Feuer gehorcht.	—
*367.	Die heilige Geistkammer in Brügge.	440
368.	Ein Wunder im Theater.	441
369.	Das durchstochene Ohr.	—
*370.	Die Katze von Beversluys.	442
371.	Der Ochse des Abtes Wilhelm.	443
*372.	Des Hirten Uhr.	444
373.	Elster spricht aus des Diebes Bauch.	446
374.	Des Treulosen Strafe.	447
375.	Die Säule der heiligen Gudula und das Manneken-Pis in Brüssel.	448
*376.	Manneken-Pis in Brüssel.	451
*377.	Manneken-Pis.	—
*378.	Manneken-Pis.	452
*379.	Der lange Wapper zu Antwerpen.	—
*380.	Das Malagyspferdchen.	458
*381.	Die wunderliche Orgel.	464
*382.	Die verschwundene Herberge.	465
*383.	Violinist betrogen.	466
*384.	Der Fiedler auf dem Galgenfelde bei Antwerpen. . .	467
*385.	Ein Ritt auf Kälbern.	469
*386.	Fahrt nach Spanien	470
*387.	Hase spricht.	472
*388.	Die kahle Wiese zu Doel.	—
*389.	Das verwandelte Pferd.	473
*390.	Die Katzen von Ravels.	474
*391.	Die Katzen von Stockhem.	475
*392.	Verkrüppeln.	477
*393.	Hexe verbrannt.	—
394.	Die Katzen auf dem Thurme.	479
*395.	Die schlummernde Katze.	—
*396.	Der verschwundene Schuh.	480
397.	Gespenster zu Amsterdam.	—
*398.	Spinnräder tanzen.	484

Nummer		Seite
399.	Zauberin steckt Sankt Jans Thurm in Brand.	485
*400.	Kinder bezaubert.	486
*401.	Mäuse machen.	—
*402.	Mädchen macht Thiere.	487
*403.	Das rothe Tuch.	489
404.	Die gepeinigte Hexe.	490
*405.	Herumirren.	491
406.	Maibutter erzaubert.	—
407.	Das erloschene Feuer zu Audenaerde	492
*408.	Zippenessestratje zu Audegem.	495
*409.	Die verlorene Kette.	—
*410.	Herz-As durchstochen.	497
*411.	Korn im Butterbrot.	498
*412.	Den Geliebten schauen.	—
413.	Von der Frau, die nichts vom heiligen Andreas wissen wollte.	499
*414.	Die entzweigeschlagene Kuh.	500
*415.	Das weiße Kanin.	—
*416.	Der Hase zu Etterbrügge.	501
*417.	Amme entführt.	—
*418.	Der Greis im Walde.	502
*419.	Sankt Annen-Baum.	503
*420.	Der weiße Mann.	—
*421.	Der Geist im Eichbaume.	504
*422.	Hooidonck.	—
*423.	Das Milchmädchen in Brüssel.	505
*424.	Der umwandelnde Nachtwächter zu Gent.	506
*425.	Der umwandelnde Abt.	—
*426.	Das weiße Kanin in Luxemburg.	507
*427.	Der brennende Wagen.	508
*428.	Gränzpfahl verrückt.	509
*429.	Die wiederkehrende Geliebte.	510
430.	Die Geister zu Looz.	512
431.	Der Spuk zu St. Gislen.	—
*432.	Der umwandelnde Schloßherr.	516
*433.	Der kühne Soldat zu Antwerpen.	517
*434.	Die Blutkutsche in Antwerpen.	522
*435.	Zehen abgeschnitten.	—
*436.	Bockreiter.	523
*437.	Der geplagte Jäger.	524
*438.	Der brennende Hirte.	525
*439.	Der Feuermann.	—
*440.	Der glühende Landmesser.	526
*441.	Die brennende Garbe zu Kieldrecht.	—
*442.	Der Wagen auf dem Korn.	527
*443.	Der Höllenwagen zu Overmeere.	—
*444.	Donner verrathen.	528

Nummer		Seite
*445.	Der unsichtbare Professor in Löwen.	529
*446.	Der Müller von Niel.	—
*447.	Schiffskapitän vom Teufel geholt.	531
*448.	Der Teufel von Aelst.	532
*449.	Teufel am Hünenbett gerufen.	535
450.	Schlimmer Sprung.	536
451.	Wie der Teufel ein Mädchen zu Antwerpen erwürgte und sie alsdann in eine schwarze Katze verwandelte.	—
452.	Mariken von Nymwegen.	539
*453.	Teufel will ein Mädchen holen.	550
*454.	Der Teufel von Nederbrakel.	551
*455.	Die zerbrochene Scheibe in der Predigerherrenkirche zu Antwerpen.	553
*456.	Der betrogene Teufel.	554
*457.	Sankt Bernhard und der Teufel.	556
*458.	Das erste Bund.	—
*459.	Der Freischütz.	558
*460.	Die Teufelsklaue zu Hamme bei Dendermonde.	560
*461.	Der Carolus zu Antwerpen.	—
*462.	Die Glocke von Vosselaer.	561
*463.	Der Höllenpütz zu Dendermonde.	—
*464.	Teufel entführt die Glocken.	562
*465.	Der Sankt Jacobsthurm in Antwerpen.	563
466.	Der Teufelsthurm zu Gent.	—
*467.	Der Teufelsgang zu Antwerpen.	564
*468.	Die Kartenspieler zu Wetteren.	565
469.	Der Teufel wirft den Schuhlapper zu Boden.	—
*470.	Teufel verbrennt zwei Kirchthürme.	566
*471.	Unsichtbarmachen.	567
472.	Teufel bewacht den Weingarten.	—
473.	Der dienstbare Geist.	568
*474.	Rothmützchens Rache.	570
*475.	Holz vermehrt.	572
*476.	Das hülfreiche Kaboutermanneken.	573
*477.	Kaboutermannekensberg.	574
*478.	Kaboutermanneken gekleidet.	575
*479.	Die dienstigen Kaboutermännchen.	576
*480.	Nischepook.	577
*481.	Zwergschmieden.	—
*482.	Plaudergeist.	578
483.	Der Geist zu Utersen.	579
*484.	Der Alf.	—
485.	Der Geist auf dem Schlosse Egmont.	—
486.	Die treue Schlange.	580
*487.	Kludde.	581
*488.	Lodder.	583

Nummer		Seite
*489.	Lodder.	584
*490.	Der lange Wapper.	586
*491.	Die lange Frau.	591
*492.	Trunkenbold bestraft.	592
*493.	Osschaert.	—
*494.	Bestrafter Fluch.	594
*495.	Osschaert.	595
*496.	Osschaert als Esel.	596
*497.	Osschaert und der Fischer.	—
*498.	Osschaert ertappt.	597
*499.	Der schwarze Hund.	598
*500.	Der schwarze Hund zu Molenbeeke.	599
501.	Wärwolf ertappt.	—
*502.	Der verschwundene Wärwolf.	600
*503.	Wärwolf erlöst.	602
*504.	Mädchen bezaubert.	603
*505.	Der neckende Geist.	604
*506.	Die Seelen der Ertrunkenen.	605
*507.	Zevenbergen.	607
*508.	Der Seemeerminnen Sang.	609
*509.	Die Meerminne zu Muden.	—
510.	Seemänner.	—
*511.	Die gesperrte Thüre.	610
*512.	Die drei Nixen von Jupille.	611
*513.	Necker fängt einen Mann.	612
*514.	Der schlimme Nix.	613
*515.	Mahr in der Muschel.	614
*516.	Holzhacker belohnt.	615
*517.	Die wilde Jagd in den Ardennen.	616
*518.	Die fahrende Mutter.	—
*519.	Die „barende Brouwe".	—
*520.	Wanne Thekla.	617
*521.	Irrlichter.	—
*522.	Der Schatz auf dem Schlosse Samson.	618
523.	Riese Langbein.	—
524.	Surboldshaus.	619
525.	Riese Gordun.	—
*526.	Der Sandhügel bei Hillegersberg.	—
*527.	Hunsberg.	620
528.	Das Mädchen und der Wolf.	—
*529.	Der Mammelocker zu Gent.	621
530.	Heul! Heul!	622
*531.	Die Lügenglocke zu Gent.	623
*532.	Die verlorenen Glocken.	624
*533.	Plauderfelsen.	—
534.	Der ewige Jude.	625
535.	Schlange umwindet das Kind.	—

Nummer		Seite
*536.	Die Pferde zu Dünkirchen.	626
*537.	Die Herberge „zur Otter" zu Sankt Gillis bei Dendermonde.	627

Nachlese.

538.	Ubbo.	631
539.	Frießland wird von den Franzosen erobert.	632
540.	Gotfried mit dem Barte.	633
541.	Das Wappen von Haarlem.	635
542.	Tischtuch entzweigeschnitten.	636
*543.	Koppel-Maandag.	637
544.	Von dem Ritter, der Marien nicht entsagen wollte. .	—
*545.	Die Tempelritter von Canegem.	641
*546.	Der Tempelhof zu Lovendeghem.	—
*547.	Die Roodestraet zu Veurne.	642
548.	Germanus van der Hagen.	643
*549.	Der Wilddieb.	644
*550.	Die Reise nach Egypten.	645
*551.	Die schwarzen Hühner.	647
*552.	Das weiße Schaf.	—
*553.	Die Tänzer zu Herzeele.	—
*554.	Lustiger Tanz.	648
*555.	Der lange Mann zu Massemem-Westrem.	649
*556.	Der lange Mann zu Zele.	—
*557.	Die verwandelten Hühner.	650
*558.	Das Spukthier zu Massemem-Westrem.	651
*559.	Die Umwandler am Kreuz zu Herzeele.	652
*560.	Der Kasteelberg.	—
*561.	Zwei Katzen beheren ein Kind.	653
*562.	Das nächtliche Fest.	—
*563.	Mahr gefangen.	654
*564.	Die singende Nixe.	655
*565.	Die Meerminne zu Schouwen.	656
*566.	Das Geisterhaus zu Antwerpen.	—
*567.	Sankt Nicolas zu Dixmüde.	657
*568.	Unsere liebe Frau von Cortryk.	—
*569.	Sankt Lievenssträßchen zu Herzeele.	658
*570.	Sankt Amalberga's Kapellchen zu Temsche.	659
571.	Sankt Amands Baum.	660
*572.	Elben.	—
*573.	Neckers.	661
*574.	Flabbaert.	—
*575.	Glockenläuten.	662
*576.	Hellegat.	—
*577.	Der Pfaffen Kirchweg.	663
*578.	Sankt Martins Sieg.	—

Nummer		Seite
*579.	Warum die Juden kein Schweinefleisch essen.	665
*580.	Der Höllenpütz zu Melden bei Audenaerde.	—
*581.	Geistermesse.	666
*582.	Das abgerissene Leichentuch.	667
*583.	Speisen in Schlangen verwandelt.	668
*584.	Alvina.	669
*585.	Rothselchen.	670
Anmerkungen.		671

Erſtes Buch.

Digitized by Google

1.

Friso, Saxo, Bruno.

Cappidus Stavrienſis.
Occa Scharlenſis. Leeuwerdner Ausgabe von 1597. fol. 3, a.
Alvinus van Sneeck.
Pier. Winſemius, Chronique ofte hiſtor. geſchiedeniſſe van Vries-lant. Franeker, 1622. fol. 7.
Cornel. Kempensis de situ, origine etc. Frisiae.
Oudheden en Geſtichten van Vriesland. Leiden, 1723. p. 48.
Smallegange, Nieuwe Cronyk van Zeeland. Middelburg, 1696. p. 77.
Suffridi Petri, de origin. Frisiae l. 3. cap. 6.
Hamconii Frisia, Aventinus etc.

Nachdem Friſo aus fernen Landen mit ſeinen Brüdern Saxo und Bruno und vielen Gefährten zu der nördlichen Küſte Hollands gekommen war, ſchifften ſie ſich auf dem Fluſſe Flevus (het Flie) ein und dies geſchah zur Herbſtzeit, wo die Sueven aus Furcht vor Ueberſchwemmung ſich nach den höher gelegenen Theilen des Landes zurückgezogen hatten. Dort begannen ſie alsbald mit dem Baue eines Tempels, welchen ſie dem Jupiter, der bei ihnen Stavo hieß, weihten und gründeten rings herum eine Stadt, welche ſie nach ihrem Gotte Stavo Stavoren nannten.

Dort nun blieben ſie während dreizehn Jahren zuſammen und vertheidigten ſich kräftig gegen Alle, welche ſie von da verdrängen wollten; und dies verſuchten nicht nur die Sueven, ſondern auch die Dänen, Britten und viele Andere mehr. Ihren Lebensunterhalt zogen ſie theils aus Seeräuberei, theils auch aus dem Landbaue.

Da sich aber ihre Zahl mit jedem Tage mehrte, so fühlten sie auch stets mehr das Bedürfniß, weitere Strecken Landes zu suchen. Friso berathschlagte sich darum mit seinen Brüdern und sie kamen darin überein, daß er als der Aeltere bleiben solle, sie wollten mit ihren Gefährten sich einiger nahe gelegenen Gegenden bemächtigen und dort ihre Wohnsitze aufschlagen. Demzufolge zog Saxo mit Bruno das Flie hinab und sie schifften auf dem deutschen Meere fort, bis sie an die Mündung der Elbe kamen. Dort zogen sie mit ihren Fahrzeugen den Strom hinauf, überwanden und vertrieben mehre anwohnende Stämme und setzten sich alsdann daselbst fest. Doch wollte Bruno seinem Bruder nicht lästig fallen, denn später hätten sie doch wieder sich trennen müssen; er wandte sich also zurück zum Meere und lief bald nachher in die Weser ein, an deren Ufer er eine Stadt baute, die von ihm den Namen Brunswyck bekam, wie die Gegend, wo Saxo wohnte, von diesem Saxenland genannt wurde.

Friso herrschte achtundsechszig Jahre über Frießland und hinterließ bei seinem Tode sieben Söhne und eine Tochter.

Dieser Sache Zeugen sind neben Mehren Cappidus Stavriensis, Occa Scharlensis und Alvinus von Sneeck, von denen die beiden Ersten vor mehr denn achthundert Jahren geschrieben und deren Dritter vor dreihundert und fünfzig Jahren ungefähr viele alten Reime der Friesen sammelte und in unsere heutige Sprache übersetzte.

2.

Die heilige Fahne und die ſtählerne Krone.

Suffridi Petri de Frisiorum antiquit. et orig., Col. Agr. 1590.
Smallegange Cronyk van Zeelant. p. 76. u. 77.
Oudheden en Geſtichten van Vriesland. p. 48. u. f. w.

Friſo, der Stammvater des frieſiſchen Volkes, hatte aus fernen Landen, von woher er gekommen war, zwei theure Güter mitgebracht, welchen zugleich wunderbare Kräfte beiwohnten. Er hatte dieſe von ſeinem Vater empfangen und dieſer ſie wieder von ſeinem Vater, alſo daß ſie als ein werther Schatz ſich lange von Geſchlecht zu Geſchlecht fortgeerbt hatten. Dieß waren nämlich eine ſtählerne Krone und eine koſtbare rothe Fahne. Beide wurden in Frießland lange nachher noch im Tempel der Göttin Tamfana aufbewahrt, bis endlich ein König von Dänemark die erſte, nämlich die ſtählerne Krone, den Frieſen raubte und mit ſich nahm nach ſeinem Lande.

Die Fahne aber bekam er nicht, denn dieſe hatten die Frieſen klüglich tief in die Erde vergraben, und nachdem der Dänenkönig wieder weg war, blieb ſie dort auch liegen viel hundert Jahre lang.

Als nun der heilige Wilibrord nach Frieſenland kam, um den chriſtlichen Glauben dort zu predigen, da ſandte ihm Gott im Traume einen Engel, welcher ihm die Stelle anzeigte, wo die heilige Fahne vergraben lag. Der fromme Biſchof begab ſich mit den Erſten des Volkes dorthin, man grub tief, tief, bis man die Fahne fand, und Sankt Wilibrord ſchenkte ſie dem gewaltigen Magnus Forteman, welcher zu der Zeit Frießland regierte.

Anno achthundert und neun hatte Kaiſer Karl der Große ein großes Heer verſammelt, mit welchem er gegen die aufrühreriſchen Römer zu Felde zog und Magnus Forteman ſchaarte ſich mit ſeinen Frieſen und der heiligen Fahne freiwillig zu ihm. Als der Kaiſer bis auf

eine Tagereiſe Rom nahe gekommen war, ließ er ſein Heer ruhen und ſich erfriſchen. Dieſes vernahmen die Römer nicht ſobald, als ſie aus der Stadt zogen, um den Kaiſer zu überfallen. Die Frieſen, davon hörend, eilten unter Forteman, der die heilige Fahne ſelbſt führte, alsbald heimlich aus dem Lager und den Römern entgegen, welche ſie nach einem blutigen Kampfe gänzlich beſiegten. Den Flüchtlingen ſetzten ſie alſo ſchnell nach, daß ſie mit denſelben in die Stadt drangen, dieſe überwältigten und das geweihte Banner ſiegreich auf der Engelsburg aufpflanzten.

Deß erwarben die tapfern Frieſen großen Dank und viele Freiheiten und Privilegien von Kaiſer Karl, der ſogar ihre Schilde mit Silber und rothem Golde beſchlagen ließ. Was aber weiter aus der heiligen Fahne geworden, darüber ſchweigt die Sage.

3.

Das rothe Clif.

Hamconii Frisia.
Decа fol. 4 b., 5 c., 7 b.
Van der Bergh Volksoverleveringen. p. 38.

Mittſommer im Jahre unſeres Herrn vier entſprang auf der ſüdweſtlichen Seite des Berges, den man das rothe Clif nennt, bei zehn Schritte von ihm ab, eine feurige Flamme aus der Erde und dauerte drei Tage lang. Und am vierten Tage darnach kam da ein großer Drache herausgeflogen, der ſich ſehr hoch in die Luft erhob zu einem Schrecken für Viele. Und nachdem er faſt eine halbe Stunde ſich alſo hoch in der Luft gezeigt hatte, iſt er wieder nieder gethalt, fliehend in die Erde, aus der er kommen war, und iſt darnach nicht mehr geſehen worden.

Unter der Regierung Ascon's, des Sohnes von Tabbo, zu wissen Anno hundert fünf und fünfzig, ist bei dem Berge vom rothen Clif der feurige Pütz wieder aufgebrochen und brannte sehr schrecklich acht Tage lang, so daß es eine große Angst bei Jedwedem machte, namentlich bei Denjenigen, die zunächst darum gelegen waren. Da wurde großer Eifer gethan, um zu wissen, was das doch sein möchte, denn man konnte eigentlich nichts davon vernehmen; es that aber keinen Schaden. Und nachdem das acht Tage lang also gebrannt und sehr hoch geflammt hatte, und man nirgend dicht dabei kommen konnte, ist es von selbst wieder zugegangen. Man vermuthete, darnach sollte eine große Sterbe und Pestilenz folgen. Stavo, ihr Abgott, darum gefragt seiend, sprach, daß solches nicht zu fürchten wäre, denn da sollte nach Länge von Zeit eine sehr kalte Materie nachfolgen, so daß sie durch des Abgottes Antwort wieder beruhigt und getröstet wurden.

Anno zweihundert und siebenzig unter Titus' Regierung, des Bruders von Aldebolt, ist zum drittenmale der feurige Pütz beim rothen Clif aufgeborsten, doch achtzehn Tritte westlicher, und flammte elf Tage sehr schrecklich hoch. Mittlerweile mußte man nach Titus' Gebot und Befehl dem Abgotte Stavo drei Tage lang Brandopfer bringen, um Wissenschaft und Rath darüber zu fragen, weil das ganze umliegende Land hierdurch sehr geängstet und erschrocken war. Nach welcher Opferung er ihnen geboten hat, drei Krüge Salzwassers aus der Nordsee zu holen und dieses durch einen gewaffneten Ritter hineinwerfen zu lassen, denn der inwendige Brand würde durch kein ander Ding, als durch solches, ausgelöschet werden.

4.

Stimme aus dem Brunnen.

Winsemius, Geschiedeniſſe van Vrieslant. Franeker 1622. Fol. 85. b. Soeterboom, Oudheden van Zaanlant ꝛc. II. p. 74.

An der Nordseite des Waldes Creil wohnte ein Mann mit Namen Iglo Tadema, welcher dort herum viel Land und Eigenthum beſaß. Dieſer wollte einen Brunnen graben laſſen, um daraus Waſſer zu ſeinem Behufe zu ſchöpfen, und als er ſchon tief gegraben hatte, verwunderte er ſich ſehr, daß noch kein Waſſer kam. Da ging er nach Hauſe und erzählte ſolches; als er aber zum zweiten- und drittenmale zu dem Loche wiederkehrte, um zu ſehen, ob noch kein Waſſer gekommen ſei, hörte er eine laute Stimme, welche rief: Flieht aus dieſem Lande! Da erſchrak er ſehr und ſchaute in die Tiefe, ob von da aus kein Waſſer zu fürchten ſei. Endlich ſah er, daß langſam Waſſer aus der Erde drang, und befahl ſeinem Sohne, mit einer Leiter hinunter zu ſteigen und ein wenig von dem Waſſer herauf zu holen. Als der Sohn ſolches gethan hatte, ſchmeckten ſie Beide das Waſſer und es war ſo ſalzig, als wenn ſie es der naheliegenden Nordſee entſchöpft hätten. Dieſes verſetzte ſie zur Stunde in Nachdenken und ſie glaubten, die Weisſagung des Gottes Stavo werde erfüllet werden, welche der Gott geſprochen hatte, nämlich, daß das Feuer, welches ehedem dem rothen Clif entſtiegen war, nach Verlauf vieler Zeit in eine kalte Materie verwandelt würde. Sie ſchwiegen aber von der Sache und kündeten ſie Keinem, und als Iglo Tadema ſtarb, verkaufte ſein Sohn die Stelle und zog nach Geeſterland.

5.

König Eſelsohr.

Hamconii Frisia.
Van den Bergh. p. 91.
Vergl. die Chronycke van Hollant u. Delft 1585. cap. 37. fol. 29. b.

Vor langer, langer Zeit regierte in Weſtfrießland ein König mit Namen Richard Arundel, der von ſeinen ungemein langen Ohren den Namen König Eſelsohr führte. Er war von ſehr hoher Geſtalt und hatte eine Rieſin zur Frau, die Tochter eines von den Rieſen, welche aus Albion herübergekommen waren. Mit dieſer gewann er einen Sohn, mit Namen Herr Valk, und eine Tochter, welche ſpäter Königin von Frießland wurde.

Dieſer König, der all ſeine Genoſſen an Macht und Reichthum weit übertraf, beſchloß einen Pallaſt zu bauen, dem gleich kleiner mehr zu finden wäre, und gründete ſomit das Schloß Voorburg in Holland, ein wahrhaftes Wunder der Baukunſt, ſo hoch und ſo geräumig, daß es nicht zu ſagen iſt, denn es nahm mehr denn zehn Hufen Landes ein, und war dabei von allen Seiten mit Mauern und Vorſprüngen verſtärkt. Er nannte daſſelbe nach ſich Arundelberg. Ein zweites Schloß baute er zu Noordwyk.

Sein Sohn, Herr Valk, der von ſeinen ſchönen Augen den Namen hatte, gründete das Schloß Valkenburg bei Leyden. Er ſtarb jedoch noch vor ſeinem Vater. Später haben die Normannen Arundelberg und Noordwyk zerſtört.

6.

Auswanderung der Schweizer.

Westfriesenlied.
Etterlin's Chronik p. 18—20.
Grimm No. 508.

Es war ein altes Königreich im Lande gegen Mitternacht, im Lande der Schweden und Friesen; über dasselbe kam Hunger und theure Zeit. In dieser Noth sammelte sich die Gemeinde; durch die meisten Stimmen wurde beschlossen, daß jeden Monat das Volk zusammenkommen und losen sollte; wen das Loos träfe, der müsse bei Lebensstrafe aus dem Lande ziehen, Hohe und Niedere, Männer, Weiber und Kinder. Dieß geschah eine Zeit lang; aber es half bald nicht aus und man wußte den Menschen keine Nahrung mehr zu finden. Da versammelte sich nochmals der Rath und verordnete: es solle nun alle acht Tage der zehnte Mann losen, auswandern und nimmer wiederkehren. So geschah der Ausgang aus dem Land in Mitternacht, über hohe Berge und tiefe Thäler, mit großem Wehklagen aller Verwandten und Freunde; die Mütter führten ihre unmündigen Kinder. In drei Haufen zogen die Schweden, zusammen sechstausend Männer, groß wie die Riesen, mit Weib und Kindern, Hab und Gut. Sie schwuren, sich einander nie zu verlassen, und erwählten drei Hauptleute über sich durchs Loos, deren Namen waren Switer (Schweizer) Swey und Hasius. Zwölfhundert Friesen schlossen sich ihnen an. Sie wurden reich an fahrendem Gut durch ihren sieghaften Arm. Als sie durch Franken zogen und über den Rheinstrom wollten, ward es Graf Peter von Franken kund und Andern; die machten sich auf, wollten ihren Zug wehren und ihnen die Straße verlegen. Die Feinde dachten, mit ihrem starken Heer das arme

Volk leicht zu bezwingen, wie man Hunde und Wölfe jagt, um ihnen Gut und Waffen zu nehmen. Aber die Schweizer schlugen sich glücklich durch, machten große Beute und baten zu Gott um ein Land, wie das Land ihrer Altvordern, wo sie möchten ihr Vieh weiden in Frieden; da führte sie Gott in die eine Gegend, die hieß das Brochenburg. Da wuchs gut Fleisch und auch Milch und viel schönes Korn; daselbst saßen sie nieder und bauten Schwytz, genannt nach Schwytzer, ihrem ersten Hauptmannn. Das Volk mehrte sich, in dem Thal war nicht Raum genug, sie hatten manchen schweren Tag, eh ihnen das Land Nutzen gab; den Wald ausrotten, war ihr Geigenbogen. Ein Theil der Menge zog ins Land an den schwarzen Berg, der jetzt Brauneck heißt. Sie zogen über das Gebirg ins Thal, wo die Clar rinnt, da werkten sie emsig zu Tag und Nacht und bauten Hütten. Die aber aus der Stadt Häßle in Schweden stammten, besetzten Hasli im Weißland (Oberhaßli) und wohnten daselbst unter Hasius, dem dritten Hauptmanne. Der Graf von Habsburg gab ihnen seine Erlaubniß dazu. Gott hatte ihnen das Land gegeben, daß sie drinnen sein sollten; aus Schweden waren sie geboren, trugen Kleider aus grobem Zwilch, nährten sich von Milch, Käs und Fleisch und erzogen ihre Kinder damit.

Hirten wußten noch zwischen 1777—80 zu erzählen, wie in alten Jahrhunderten das Volk von Berg zu Berg, aus Thal in Thal nach Frutigen, Obersibenthal, Sanen, Afflentsch und Saue gezogen; jenseits Saue wohnen andere Stämme. Die Berge waren aber vor den Thälern bewohnt.

7.

Walcheren.

Hugo floriacensis.
Gouthoven, Chronycke van Hollant ꝛc. Delft. 1585. fol. 11. d

Als die Stadt Rom zweihundert und einige zwanzig Jahre geſtanden hatte, regierte in dem belgiſchen Lande in der Grafſchaft Henneggu, da wo nun die Stadt Bergen ſteht, ein Fürſt, der Leo hieß, und als der geſtorben war, kuren die Belgier einen andern, und deſſen Name war Walachryn. Als dieſer zu einem Herzoge und Prinzen angenommen war, vertrieb er zur Stunde Alle aus dem Lande, welche edeln Geſchlechts waren, ausgenommen die Prieſter. Viele der Edeln, welche ſeine Tyrannei nicht vertragen konnten, zogen auch freiwillig weg und verſammelten ſich in Blandin im Lande Flandern, welches nun Gent heißet, und machten dieſe Stadt ſtark und feſt, um dort ſich vor allem Unrecht zu ſchützen. Auch ſtifteten ſie die Stadt Nervien, welche nun Dornik genannt iſt.

Darnach ſtellte Walachryn neue Geſetze und Gebräuche auf und machte Alles zu nichte, was andere Könige und Herrn angeordnet hatten. Er beraubte die Tempel der Götter ihrer Zierrathen und Kleinodien und ſchmückte damit ſeine Weiber; die Zinspfennige und Tribute der Götter zog er gleichfalls ein, und nahm am Ende aus großem Hochmuth und Vermeſſenheit das prieſterliche Amt über ſich und brachte dem Gotte Belus Opfer. Darob ſtrafte ihn der oberſte Prieſter des Tempels und Walachryn wagte es, ihn todtſchlagen zu wollen vor allem Volke. Als das Volk aber das ſah, da ſtand es gegen Walachryn auf und vertrieb ihn mit ſeiner Familie aus der Stadt, ſchlug auch viele ſeiner Diener todt. Binnen drei Tagen darnach kam er mit großer Waffenmacht wieder, die Stadt zu gewinnen, aber die

Bürger gingen ihm also kräftig entgegen und in so großer Anzahl, daß sie ihn verjagten und vertrieben bis über die See.

Als nun Walachryn sah, daß er gegen das Volk nichts ausrichten könne, ist er mit all seinen Knechten zu Schiffe gegangen und über die See gefahren, bis er an ein Eiland kam, welches noch wild und unbewohnt war und lag unter den Eilanden von Seeland. Daselbst festigte er sich, bedeichte die Insel und machte sie stark mit hohen Wällen gegen das Fluthen des Seewassers und nannte sie nach seinem Namen Walachria, welches nun Walcheren ist.

Lange Zeit besaß er dieß Eiland mit seiner Nachkommenschaft und von ihm stammen ab und sind entsprossen die Herzoge von Walcheren.

8.

Der überquellende Brunnen.

Cronyke ende warachtige Beschryvinghe van Vrieslant .... Erst door Dckam Scharlensem seer vlytelick by een gheteeckent. Ende andermael door Joannem Blitarp weder vernieut ende verbetert. Als nu vock van ghelycken ten derdemael door Andream Cornelium Stavriensem seer neerstelick ... gheschiet is. Leuwarden. 1597. fol. fol. 5. c. u. d.

Anno hundert vier und sechszig wurde südwestlich von Stavoren ein Pütz gegraben, bei eine halbe Stunde Gehens vor der Stadt, aus welchem ein großer Ueberfluß von Salzwasser oben hinauslief, gerade als ob es ein Springbrunnen gewesen wäre. Dadurch wurden die Einwohner sehr erschreckt; sie fürchteten, ihr ganzes Land sollte verderben und vergehen, wie es zuvor durch den feurigen Pütz (das rothe Clif) geschehen war, und nachdem sie Stavo, ihrem Abgotte, geopfert hatten, empfingen sie eine Antwort, daß es nicht vergehen noch aufhören

werde eher, als sie das Blut eines dreijährigen Kindes in dasselbe Wasser sprengten und mengten. Und dasselbe war so hastig nicht geschehen, und die Flut hörte auf, denn es wurde also leer in dem Pütz, daß man kaum Wasser darin sehen konnte, nach welchem der Pütz wieder gedämpft und zugeworfen ist.

Das Land, wo das Wasser übergeflossen war, blieb drei Jahre lang dürr, so daß keine Früchte darauf wuchsen; darnach begann es wieder Früchte zu tragen.

9.

Teckelnburg.

J. Picardt, korte Beschryvinge van eenige vergetene en verborgene Antiquiteten der provincien en landen, gelegen tuschen de Noord-Zee, de Yssel, Emse en Lippe. Tweede Druk. Groningen. 1731. fol. 129. ff.

Das Haus Teckelnburg ist das älteste und berühmteste in ganz Frießland. Seinen Namen findet man verschieden angegeben, als Teklaburg, Titneburg, Teutenburg und Tekneburg. Einem allgemein verbreiteten, uralten Erbgerüchte zufolge haben es die Hünen gebaut, deren Begräbnisse, die Hünengräber, auch in dieser Gegend häufig gesehen werden. Nahe bei demselben liegt auch der alte Arcke-Stein, das ist Harcken-, Hercken- oder Herkules-Stein.

10.

Campen.

J. Picardt, p. 152.
Wolff Poortsluyter.

Die Stadt Campen in Frießland ist von zwei gewaltigen Riesen gestiftet, welche in alten Zeiten daselbst ihre Woh-

nung gehabt haben, wie überhaupt viel Riesen in der Gegend waren. So versichern Fischer von der Insel Ens, daß rund herum große Steine, gleich denen der Hünengräber, auf einander gethürmt, tief unten im Wasser liegen.

11.

Oedtmarsen.

J. Picardt, p. 159.

Auf der Stelle, wo nun die Stadt Oedtmarsen stehet, erhob sich ehedem die Burg eines grimmen Heiden, Odinarius genannt. Als dieser starb, befahl er auf seinem Grab eine hohe Pyramide zu bauen, damit also sein Gedächtniß bewahrt würde. Diese Pyramide ist später umgeworfen und an ihre Stelle ein Kirchlein gesetzet worden. Das gewölbte Grab aber blieb unberührt und findet sich der Sage zufolge unter der Schwelle der Kirchthüre.

12.

Hengist und Horsa.

Wilhelm. malmesb. Savile 1601, p. 8 ff.
Galfridus monemut. ed. 1587. p. 43. lib. 6.
Matth. westmonaster. flores. ed. 1601. p. 82.
Beda, hist. eccles. I. 14. u. 15.
Gotfrid. Viterbon. p. 358. 359.
Decа fol. 8 a.
Winsemius. fol. 42.
Dude Divisiechronik van Holland. Delfter Ausg. von 1585. fol. 27 c.
cf. Grimm Deutsche Mythologie. p. 91.

Anno dreihundert und sechzig im Beginne des Jahres wurde Udolph Haron in der Regierung seines Va-

ters (über die Frieſen) angenommen und befeſtigt. Anno dreihundert ein und ſechszig iſt ihm ein Sohn geboren worden, den er Hengiſt nannte, worüber all ſeine Unterſaſſen ſehr erfreut waren. Anno dreihundert drei und ſechszig iſt ihm ein zweiter Sohn geboren worden, den er Horſus hat nennen laſſen, wodurch die Freude der Unterſaſſen noch gemehret wurde.

Anno dreihundert vier und ſiebenzig ſandte Udolph der Frieſenherzog, ſeine beiden Söhne, die vorgenannten Hengiſt und Horſa, zu Valentinian, dem römiſchen Kaiſer, um Kriegshandel, Ehrbarkeiten und alle ritterlichen Manieren zu lernen, womit er demſelben Kaiſer einen angenehmen Dienſt und Wohlgefallen that.

Anno dreihundert drei und achtzig kamen Herzog Udolph's zwei Söhne wieder nach Frießland, wo ſie blieben bis Anno dreihundert und fünf und achtzig, denn da iſt ein groß Geruf vor den Herzog gekommen, wie daß ſeine Lande zu voll und überflüſſig von Leuten wären; begehrten deshalb, er ſollte die alten Geſetze und Gebräuche ſeiner Vorväter nicht vergeſſen, ſondern nun bei dieſen nothlichen Zeiten wieder erneuen und in Kraft ſtellen, denn es wäre nicht möglich, daß alle Koſt hätten.

Als dieß der Herzog hörte, ließ er auf ihr Geſuch und Begehren in allen Städten, Dörfern und Flecken die ſchönſten, jüngſten und frommſten (tapferſten) des Landes verſammeln, um zu loſen, wem es zu Theil fallen werde, auszuziehen, damit er alſo das Land lichte von der Ueberfülle des Volkes. Und dabei ſparte er nach den alten Bräuchen ſeiner eigenen Kindern nicht, ſo daß auf Hengiſt und Horſa dieß Loos auszuziehen mit gefallen iſt und dieſe wurden als Herrn und Führer über die Andern angeſtellt. Als nun alle Dinge fertig waren und die Schiffe, mit denen ſie fahren ſollten, bereit, ſind ſie Anno dreihundert und fünf und achtzig unter Segel ge-

gangen und mit vorſputigem Winde nach Brittanien (welches man nachmals Engeland hieß) gekommen. Als ſolches dem Könige Vortigern gebotſchaftet wurde, iſt er alsbald zu ihnen gekommen. Da er am Weſen der Zwei ſah, daß ſie den andern allen übergingen, grüßte er ſie und fragte ſie vor allen andern, warum ſie alſo gewappnet mit Macht von Volk zu ſeinem Lande und Königreiche gekommen wären. Da antwortete Hengiſt, welcher der älteſte und der beredteſte war, dem Könige, wer ſie wären und woher ſie kamen, und ſprach alsdann folgendermaßen: „Und wir, die gehorſam ſein wollten unſern Obern nach Einſetzung und Befehl, ſind zu Schiffe gegangen und mit des Gottes Wodan Geleit (denn dieſer wurde in Dockenburg geehrt) alhier in euer Königreich gekommen, um euch oder einem andern Fürſten, dem es gelieben wird, zu Dienſte zu ſein."

Als der König Wodans Namen nennen hörte, fragte er zur Stunde, weſſen Glaubens und welcher Religion ſie wären? und als ihn Hengiſt über alles unterrichtet hatte, ſprach der König wiederum: „Von wegen eures Glaubens, der nur Unglaube iſt, bin ich höchlich betrübt, andernſinns von wegen eurer Ankunft höchlich erfreut, denn ich werde euch nöthig haben gegen meine Feinde, und dienet ihr mir getreulich und helfet mir mein Land beſchirmen, ſo ſoll euer Sold und Lohn groß ſein." Als Hengiſt mit ſeinen Frieſen, Angern oder Niederſachſen dieß hörte, waren ſie zur Stunde bereit und ſchwuren, dem König als Männer von Ehre getreu zu ſein.

Kurze Zeit darnach ſind die Schotten dem Könige ins Land gefallen, aber durch die Frommheit Hengiſts und ſeiner Frieſen und Niederſachſen, die immer die Vorhut bei dem Heere hatten, aus dem Felde geſchlagen worden, und der König ſehend, daß er ihnen alſo große Victorie verdanke, dankte ihnen herzlich und begabte ſie

mit reichen Geſchenken, dann ließ er einen Jeden zu dem Seinen ziehen.

Hengiſt aber, der gar klug von Verſtand war, merkte wohl, daß er dadurch Gnade bei dem Könige erworben hatte und ſehend, daß der König nicht ſehr geliebt und geachtet war in dem Lande, bot er ihm an, noch mehr Volk aus Frießland zu verſchreiben. Das behagte dem Könige wohl und er ließ Hengiſt es thun.

Nach dieſem kam Hengiſt einmal wieder zum Könige und ſprach, daß der König ihn noch nicht nach Würden begabet hätte, wie es einem Herzogsſohne von Frießland gebühre, und bat ihn, daß er ihm eine Feſtung geben möge, in welcher er mit ſeinen Rittern und Frieſen geachtet und geehrt leben könnte. Worauf der König ihm kürzlich entgegnete: daß die Geſetze der Vorväter verböten, Fremdlingen einiges Land einzuräumen und zu ſchenken; auch würde er ſich dadurch die Ungunſt der Brittanier, ſeiner Unterthanen, auf den Hals holen; darum bäte er Hengiſt, nicht auf ſothane kleine Giften zu ſchauen, ſondern auf ſein gut Herz.

Da ſprach Hengiſt: „Dann gebet und verleihet mir nur ſoviel Landes, als ich mit einer Ochſenhaut umlegen mag, um daſelbſt mir eine Feſtung zu bauen.“ Das gönnte ihm der König alsbald. Da ſchnitt Hengiſt die Ochſenhaut in kleine lange Riemen, die er um einen ſteinartigen Boden legte, und zimmerte daſelbſt mit großem Eifer eine Stadt, nannte dieſe in frieſiſcher Sprache Cancaſtra, welches nun Lancaſter heißet.

Als dieß nun meiſt alles vollbracht war, iſt noch ein großer Haufe gewappneten Volkes aus Frießland gekommen, welche Hengiſt alle in der neuen Stadt aufnahm. Darunter war auch ſeiner Schweſter Tochter, die überſchöne Ronixa. Darum entbot er den König, die neue Stadt und das angekommene Volk zu ſehen,

welches der König zur Stunde that, und hat ihm beides auch sehr wohl behaget und angestanden. Darnach ist er mit Hengist zur Tafel gesassen, wo er sehr ehrlich bedient und traktiret wurde.

Gegen das Ende der Mahlzeit kam die schöne Ronixa aus der Kammer, sehr schön und köstlich gezieret; sie hatte in ihrer Hand einen goldenen Kop oder Schale mit köstlichem Wein gefüllt, neigte sich dem König, fiel ihm zu Füßen und sprach: „Liever King wacht heyl." Der König, sie nicht verstehend, fragte seinen Kämmerling, was sie sagte, und dieser entgegnete: „Sie nennet euch König und begehrt, daß ihrs von ihr wachten wollt; darum saget: trinkt heyl", welches der König that. Da trank sie und gab es dann dem Könige, ihn küssend nach Landesweise. Als dieß geschehen war, entbrannte der König sehr in Liebe zu ihr, so daß er sie von Hengist zu einer Hausfrauen begehrte. Dieser hielt Rath mit seinem Bruder und andern Herren und Räthen und sagte sie dem Könige zu unter dem Beding, daß der König ihm alsdann die Ecke Landes, welche man Cantuarien hieß, für sein Volk gebe, welches auch also gelobt und geschehen ist. Und der König nahm Ronixa zu seiner Hausfrauen und hatte sie sehr lieb. Und davon ist nachher die Gewohnheit von Küssen und wacht Heil und trinkt Heil von den Friesen allda geblieben.

Da dieses Thun des Königs seinen Söhnen, den Prinzen und Herrn sehr mißbehagte, baten sie ihn oftmal, er solle die Friesen wieder aus dem Lande ziehen lassen, worauf sie selten gute Antwort erlangten; sie warfen darum seinen einen Sohn zum König auf, und zogen also gesammt gegen die Friesen, gegen die sie einen harten Kampf kämpften, in dem Horsa, Hengists Bruder, todt und erschlagen blieb. Und die Friesen wurden meist alle wieder aus Brittanien vertrieben.

Kurz darnach ist der neuaufgeworfene König mit Gift vergeben worden und der Vater wieder ans Reich gekommen, und hat zur Stunde auf Anliegen von Ronixa, seiner Königin, Hengist wieder entboten, doch heimlich und mit wenig Volk. Nichts desto weniger kam Hengist mit viel Schiffen sehr stark ans Land, welches von dem König und seinen Herrn sehr übel genommen wurde; sie wollten darum, daß man die Friesen wieder von der Landesgränze vertreibe. Als Ronixa dieß verstund, ließ sie es ihrem Ohm zur Stunde wissen, der stracks Boten an den König sandte, um ihm anzusagen, daß er nicht das Land zu schädigen gekommen wäre, sondern allein, um den König zu fragen, ob er nicht einiges Volk zur Beschirmniß des Landes da zu halten begehrte. Der König möge ihm nun wissen lassen, welches sein Wille und seine Meinung wäre, auch Zeit und Ort anberaumen, wo sie zusammen kommen könnten, um deßfalls zu handeln.

Der König dieß hörend, setzte den ersten Mai und Ambren fest, um dann und dort zusammen zu kommen, und wollte mit seinen Herren, Edeln und Baronen daselbst sein, warum Hengist seinen vornehmsten Edeln befahl, daß sie am bestimmten Tage jeder ein gut Schwert bei sich trügen, und wann er spräche: „Nimet oure saras", dann sollten sie ihre Schwerter ziehen und jeder einen von des Königs Edeln durchstechen, der zunächst bei ihm stände, welches am bestimmten Tage also geschah, so daß von den edelsten Rittern und Rathsherren des Königs mehr denn vierhundert und fünfzig durchstochen wurden.

Darnach rasten die Friesen in großer Wuth, um den Tod des Horsa zu rächen, und nahmen das meiste Land wieder ein, welches sie verloren hatten.

13.

Haß zwiſchen Sachſen und Schwaben.

Gloſſe des Sachſenſpiegels zu Buch 1, 17 und Buch 2, 12. Grimm No. 415.

Dieweil Hengſt ausgezogen war mit ſeinen Männern nach England, und ihre Weiber daheim gelaſſen hatten, kamen die Schwaben, bezwungen Sachſenland und nahmen der Sachſen Weiber. Da aber die Sachſen wiederkamen und die Schwaben vertrieben, ſo zogen einige Weiber mit den Schwaben fort. Der Weiber Kinder, die dazumal mit den Schwaben zu Land zogen, die hieß man Schwaben. Darum ſind die Weiber auch erblos aus dieſem Geſchlecht und es heißt im Geſetz, daß „die Sachſen behielten das ſchwäbiſch Recht durch der Weiber Haß."

14.

Ochſenburg.

Pomarius, Sächſ. Chronik. Wittenb. 1588, Fol. S. 15.

Als die Sachſen in England angekommen waren, baten ſie den König, daß er ihnen ein ſolch Bleck Landes gäbe, das ſie mit einer Ochſenhaut beziehen könnten. Da er dieß bewilligte, ſchnitten ſie die Haut in ſchmale Riemen, bezogen damit eine raume Stätte, bauten dahin eine Burg, Namens Oſſenburg.

15.

Radbod.

I.

Malis Stoke. Buch I, Z. 149—176.
Het oude goutſche Chronycken van Hollant ꝛc.
Vgl. die alderexcellenſte Cronyke van Brabant.
Decа, Ausg. v. Andr. Cornelius S. 46.

Carolus Martellus ſtritt gegen die Ungläubigen und deren Herzog Ridſaert (Radbod) und brachte endlich dieſen Letztern dazu, daß er ein Chriſt werden wollte, und Ridſaert kam nach Utrecht, damit Sankt Wilibrordus ihn taufe. Als er aber den einen Fuß in das Waſſer geſetzt hatte, hielt er den andern noch zurück und fragte den heil. Wilibrord, was wohl beſſer ſein möge, daß er getauft werde oder nicht. Darauf entgegnete der heil. Biſchof: „Wenn du ungetauft ſtirbſt, ſo wirſt du zur Hölle fahren, wo all deine Vorväter ſind; ſobald du aber getauft biſt und du ſtirbſt alsdann, kommſt du ſonder Pein ins Himmelreich.“ Als der Herzog Ridſaert das hörte, ſprach er: „So verſtehe ich wohl, daß keiner meiner Freunde und Verwandten im Himmelreich iſt und nur eine kleine Zahl deiner Chriſten; ich aber will lieber mit meinen Freunden in der Hölle ſitzen, als mit deinen armen Chriſten im Himmelreiche.“

Und mit den Worten zog er ſeinen Fuß nach ſich und ging wieder nach Hauſe. Auf dem Wege aber brach er den Hals, wodurch manch tauſend Frieſen ſich bekehrten.

Digitized by Google

16.

Radbod.

II.

De Chronyk van Holland van den Klerk uit de laage Landen by der Zee ꝛc. (1384) S. 20.
Die Cronycke van Hollant ꝛc. Delft 1585.

Wolframus hatte den König Rathbold durch seine feurigen Predigten dahin gebracht, daß er sich wollte taufen lassen. Und als er mit einem Fuße im Taufbecken stand, fragte er, wo die größte Zahl seiner Voráltern sei, im Himmel oder in der Hölle. Darauf antwortete der Bischof: „Alle die von deinen Voráltern nicht getauft und nicht im Christenglauben gestorben sind, die seufzen in den Peinen der Hölle.“ Als Rathbold hörte, daß somit der größte Theil seiner Vorväter in der Hölle sei, sagte er: „Es ist besser, ich folge dem größten Haufen, welches doch meine Freunde und Magen sind, in die Hölle, als daß ich mit deinem Häuflein Christen im Paradiese sitze.“ Und alsbald zog er seinen Fuß aus dem Wasser und verschmähte und verachtete die heilige Taufe.

17.

Von einem Wunder Wolframi und wie König Rathbold von Frießland vom Teufel verführt ward und starb.

Vita Sti. Wulframi.
Die Cronycke van Hollant ꝛc. Delft 1585.
Occa, Ausg. von Andr. Cornelius S. 47 u. a. m.

Als König Rathbold sich nicht hatte wollen taufen lassen, da geschah es, daß man nach Gewohnheit der Friesen einen Menschen, der durchs Loos erwählt wurde, den Abgöttern opfern mußte, und es trug sich zu, daß das Loos auf einen schönen Jüngling fiel, der Ovo (Occo)

genannt war. Als der heilige Biſchof Wolfram das hörte, bat er den König Rathbold, daß er ihm dieſen Jüngling geben möge. Aber der König antwortete und ſprach: „Siehe, ich werde dieſen Jüngling aufhängen laſſen nach meiner Väter Gewohnheit, denn das Loos iſt auf ihn gefallen, wenn aber dein Gott ihn vom Tode erretten kann, dann will ich ihn dir geben.“ Und darauf wurde der Jüngling gehangen und der heil. Biſchof ſtand bei dem Galgen und flehte zu Gott, daß er den Armen vor dem Tode bewahren möge, und ſieh, der Baſt brach zur Stunde mit den Banden und der Jüngling fiel unverletzt zur Erde. Wolfram hob ihn dankend auf und taufte ihn und ließ ihn von dem Biſchofe von Ruwaen (Rouen) Regislant, zu einem Prieſter weihen.

Als der König das Wunder ſah, begehrte er von dem Heiligen, getauft zu werden, aber Wolfram glaubte nicht, daß der König es gut meine im Herzen und ſtand darum in Zweifel, ob es rathſam ſei, denſelben zu taufen. Er ſchrieb alſo einen Brief an den heil. Willebrordus, um deſſen Meinung darüber zu erfahren und dieſer ſchrieb ihm hinwieder: „Wie ſollte der glauben können, der meinem heiligen Bruder und Mitbiſchof nicht geglaubt und nicht getraut hat; ich habe geſehen, daß er mit einer feurigen Kette gebunden war und dabei verſtanden, daß er für ewig verurtheilt und verdammt iſt.“ Dieſes ließ Wolfram dem Könige wiſſen, aber Rathbold trieb ſeinen Spott damit und ſprach: „Nein, das kann nicht alſo ſein, wie Willebrordus ſchreibt, denn ich hatte in dieſer Nacht eine Erſcheinung und ein Engel kam zu mir, gekleidet in güldenes Gewand und trug eine goldene Krone auf dem Haupte und der ſprach zu mir: „„O allertapferſter der Männer, König Rathbold, wer hat dich alſo betrogen, daß du von dem Dienſte der Götter ſcheiden willſt? Das wolle doch nimmer thun und halte

dich bei dem Glauben, den du von deinen Vorältern gelehrt und empfangen haſt; dann auch wirſt du zu dem goldenen Hauſe und Pallaſte kommen, der dir bald in der Ewigkeit bereitet iſt. Darum ſollſt du morgen zu dir entbieten den Biſchof und Lehrer der Kirche, Wolframum, und ihn fragen, wo die Wohnungen der ewigen Klarheit ſeien, welche er dir verſprochen hat. Kann er dir dieſe nicht zeigen, ſo ſendet von beiden Seiten Geſandte und Boten und ich werde ihr Geleitsmann ſein.““ Der Biſchof antwortete aber und ſprach: „O edelmögender König, das iſt der Teufel, der dich in Geſtalt eines guten Engels betrügt.“ Darauf entgegnete der König: „Siehe, ich will ein Chriſt werden und mich taufen laſſen, wenn mein Gott mir dieſe goldenen Palläſte nicht zeigt.“

Und um dem Willen des Königs zu genügen, ſandte der Biſchof einen ſeiner Diakonen mit einem Frieſen, der von Seiten Rathbolds ging. Als dieſe beiden ein Stück Weges vor Medemblick gekommen waren, fanden ſie ihren Geleitsmann bereitſtehend, wie er es dem Könige gelobt hatte, und der ſprach zu ihnen: „Eilet euch ſehr und ich werde euch weiſen und zeigen die herrliche Wohnung, welche dem Könige Rathbold bereitet iſt.“ Und ſie gingen mit einander auf einem breiten und unbekannten Wege, bis ſie auf eine Straße kamen, welche von glatten Marmelſteinen gemacht war, und da ſahen ſie von ferne ein köſtliches Haus von Gold und edeln Steinen gebaut. Und als ſie in das Haus kamen, zeigte ſich ihnen die wunderbare Pracht eines königlichen Thrones von unausſprechlicher Schönheit, und da ſprach ihr Geleitsmann: „Sehet hier die Wohnſtatt, welche dem Könige Rathbold bereitet iſt.“

Der heilige Diakon aber verwunderte ſich über die Maßen und ſagte: „Iſt es, daß dieſe Dinge von Gott

sind, so bitte ich den Herrn, daß er sie ewig also bleiben lasse; sind sie aber vom Teufel, so bitte ich den allmächtigen Gott, daß er sie zur Stunde vernichte." Und als der Diakon dieß gesprochen, machte er das Zeichen des heiligen Kreuzes und siehe, ihr Geleitsmann verwandelte sich in einen häßlichen Teufel und die Pracht des Pallastes und der Zierrathen in Staub und Koth und sie standen inmitten eines Pfuhles, aus welchem sie mit großer Arbeit und Mühe erst am dritten Tage sich herauswanden. In Medemblick aber hörten sie, daß der König Rathbold plötzlich gestorben sei. Und sie erzählten dem Bischofe und allen, die es hören wollten, was sich zugetragen, und der Friese ließ sich taufen.

18.

Von König Karl und den Friesen.

Beninga, Chronyk van Oostfriesland.
Oude friesche Wetten. Deel I.
Altfriesengesetz, herausgeg. v. Wierdsma I, S. 103—108.
Grimm, Deutsche Sagen. II, 117 ff.
Van der Bergh.

Als König Karl aus Franken und König Radbod aus Dänemark in Friesenland wider einander stießen, besetzte jeder seinen Ort und sein End im Franekergau mit einem Heerschild und jedweder sagte: das Land wäre sein. Das wollten weise Leute sühnen, aber die Herren wollten es ausfechten. Da suchte man die Sühne so lange, bis man sie in die Hand der beiden Könige selber legte: „wer von ihnen den andern an Stillstehen überträfe, der sollte gewonnen haben." Da brachte man die Herren zusammen. Da standen sie ein Etmal (Zeit von Tag und Nacht) in der Runde. Da ließ König Karl seinen Handschuh entfallen. Da hub ihn König Radbod

auf und reichte ihn König Karl. Da sprach Karl: „Haha, das Land ist meine" und lachte; darum hieß sein Ort Hachense. „Warum?" sprach Radbod. Da sprach Karl: „Ihr seid mein Mann worden." Da sprach Radbod: „O wach" (o weh), darum hieß sein Ort Wachense. Da fuhr König Radbod aus dem Lande und König wollte ein Ding (Gericht) halten; da vermochte er nicht, denn so viel lediges Landes war nicht da, darauf er dingen konnte. Da sandte er in die sieben Seelande, und hieß ihnen, daß sie ihm eine freie Stelle gewönnen, darauf er möchte dingen. Da kauften sie mit Schatz und mit Schilling Deldemanes. Dahin dingte er und lud die Friesen, dahin zu ihm zu fahren, und sich ihr Recht erkören, das sie halten wollten. Da baten sie Frist zu ihrer Vorsprechung. Da gab er ihnen Urlaub. Des andern Tages hieß er sie, daß sie vor das Recht führen. Da kamen sie und erwählten Vorsprecher, zwölf von den sieben Seelanden. Da hieß er sie, daß sie das Recht erkörten. Da begehrten sie Frist. Des dritten Tages hieß er sie wiederkommen. Da zogen sie Nothschein (beriefen sich auf das gesetzliche Hinderniß), des vierten Tags ebenso, des fünften auch so. Dieß sind die zwei Fristen und die drei Nothscheine, die die freien Friesen mit Recht haben sollen. Des sechsten Tages hieß er sie Recht kören. Da sprachen sie: sie könnten nicht. Da sprach der König: „Nun leg ich euch vor drei Kören, was euch lieber ist: daß man euch tödte? oder daß ihr alle eigen (leibeigen) werdet? oder daß man euch ein Schiff gebe, so fest und so stark, daß es eine Ebbe und eine Fluth mag ausstehen und das sonder Riem und Ruder und sonder Tau?" Da erkoren sie das Schiff und fuhren aus mit der Ebbe so fern weg, daß sie kein Land mehr sehen mochten. Da war ihnen leid zu Muth. Da sprach einer, der aus Wittekinds Geschlecht war, des ersten

Asegen (Richters): „Ich habe gehört, daß unser Herr Gott, da er auf Erden war, zwölf Jünger hatte, und er selbst der dreizehnte war, und kam zu jedem bei verschlossenen Thüren, tröstete und lehrete sie; warum bitten wir nicht, daß er uns einen dreizehnten sende, der uns Recht lehre, und zu Lande weise?" Da fielen sie alle auf ihre Knie und beteten inniglich. Da sie die Betung gethan hatten, sahen sie einen dreizehnten am Steuer sitzen, und eine Achse auf seiner Achsel, da er mit ans Land steuerte, gegen Strom und Wind. Da sie zu Land kamen, da warf er mit der Achse auf das Land und warf einen Erdwasen auf. Da entsprang da ein Born, davon heißt die Stelle zu Achsenhof. Und zu Eschweg kamen sie zu Land und saßen um den Born herum; und was ihnen der dreizehnte lehrte, das nahmen sie zu Recht an. Doch wußte niemand, wer der dreizehnte war, so gleich war er jedem unter ihnen. Da er ihnen das Recht gewiesen hatte, waren ihrer nur zwölf. Darum sollen in dem Land allzeit dreizehn Asegen sein und ihr Urtheil sollen sie fällen zu Achsenhof und zu Eschwege, und wenn sie entzwei sprechen (verschiedener Meinung sind), so haben die sieben die sechse einzuhalten. So ist das Landrecht aller Friesen.

19.

Pferd weckt eine Quelle.

Corn. Kempii de situ, origine etc. Frisiae. Col. Agr. 1588, p. 295.

Als die Friesen an dem Orte, wo Sanct Bonifaz einst die Marterkrone errungen, einen Hügel aufwarfen gegen die andringenden Fluthen des Meeres, wollten sie auch daselbst eine Kirche nebst einem Kloster für fromme

Diener Gottes bauen, jedoch fanden sie, daß in der ganzen Umgegend keine Quelle süßen Wassers sprang, dessen die Bewohner des Klosters doch bedurften.

Der Befehlshaber des Landes, Abbo, den König Pipin dahin gesandt, nahm, als er dieß erfuhr, sogleich einige seiner Gefährten zu sich und ritt an die Baustelle und um den Hügel, der schon vollendet war, herum, eine Quelle zu suchen. Schon hatten sie lange vergebens sich bemüht, da siehe, sinkt das Pferd eines sie geleitenden Knaben mit den Vorderfüßen in die Erde. Schnell stürzen die andern zur Hülfe herbei, und kaum waren des Rosses Füße aus dem Boden herausgezogen, als zu aller Erstaunen ein Strahl klaren Wassers nachschoß, der so reichlich quoll, daß er wenige Augenblicke nachher schon einen Bach bildete. Alle kosteten und erkannten, daß es süßes Wasser war, und priesen Gott für das Wunder, welches er gethan.

20.

Frauen retten Leeuwarden.

Corn. Kempii de situ, origine etc. Frisiae. p. 31.

Am Tage der heiligen Simon und Juda haben vor langer Zeit einmal Feinde die Stadt Leeuwarden in Westfriesland überfallen. Da die Männer gerade ausgezogen waren, griffen die Frauen alsbald zu den Waffen, besetzten die Mauern und drangen endlich so kräftig auf die Feinde ein, daß diese von Furcht und Scham ergriffen die Flucht nahmen.

Im sechzehnten Jahrhundert noch wurde der Tag jährlich mit festlicher Feier in Leeuwarden begangen.

21.

Das Wunderkorn von Stavoren.

Mündlich.

Die Stadt Stavoren in Frießland war durch die Blüthe ihres Handels zu also großem Reichthume gekommen, daß ihre Bewohner vor lauter Uebermuth nicht wußten, was sie thaten. Sie ließen ihre Hausflure, Lehnen und Thüren mit purem Golde beschlagen, um den Holländern zu trotzen, weil diese den Aufschwung der Stadt nur mit scheelen Blicken ansahen, und trieben es so arg, daß man sie allgemein nicht anders nannte, als die verwöhnten Kinder von Stavoren. Selbst eigene Gesetze hatten sie sich gemacht und sogar das Recht von Galgen und Schwert sich zugelegt.

Zu dieser Zeit war das Korn in Stavoren einmal sehr hoch im Preise und eine reiche Witwe in der Stadt ließ, um Vortheil daraus zu ziehen, ein Schiff ausrüsten, welches aus Danzig eine ganze Ladung von Korn holen sollte. Während der Zeit aber, wo das Schiff auf der Reise sich befand, sanken die Getreidepreise plötzlich, und als es zurückkam, standen sie so tief, daß die Witwe sich genöthigt sah, das Korn mit Schaden zu verkaufen, wenn sie Geld daraus lösen wollte. Darüber erzürnte die unfromme Frau höchlich und schwur, eher die ganze Ladung zu verlieren; sie gebot dem Schiffer, alles ins Wasser zu werfen.

Dieß war nicht sobald geschehen, als sich vor der Stadt und gerade an der Stelle, wo das Korn hineingeschüttet worden war, eine Sanddüne erhob, welche den Schiffen den Zugang zur Stadt wehrte, so daß Stavoren in kurzer Zeit von dem Glanze seines Reichthumes in tiefe Armuth versank. Als Wahrzeichen von der sündlichen That der Witwe wächst auf der Düne

noch jeglich Jahr eine eigenartige Pflanze, Wunderkorn genannt, welche dem wirklichen Korn in allem ähnlich sieht, nur ist ihre Aehre taub und sonder Frucht.

22.

Der Frauensand.

Occa Fol. 29c.
Pier. Winsemius, Geschiedeniſſe van Vrieslant. S. 148 u. 149.
H. Soeterboom, Op en Nederganck van Stavoren, im 2. Theile seiner Oudheden, S. 105—107.
Oudheden en Gestichten van Vriesland. S. 487.

In Stavoren lebte eine reiche und übermüthige Wittib, die aber bei all ihrem Reichthum eines sehr harten Herzens war. Diese befahl einmal einem ihrer Schiffsleute, daß er ein Schiff mit allem Nöthigen ausrüsten und ihr das Kostbarste holen solle, was nur zu haben wäre. Der Schiffer machte sich auf den Weg und fuhr nach Danzig, konnte dort aber nichts besseres finden, als schönen Weizen und gedachte diesen seiner Frau zu bringen. Er lud also das Schiff damit voll und kehrte freudigen Herzens nach Hause zurück.

Als die Wittib von seiner Ankunft hörte, eilte sie ihm sogleich entgegen und fragte ihn, was er ihr denn Köstliches bringe, und der Schiffer neigte sich vor ihr und sprach: „Ach, edle Frau, so schönen Weizen, wie ihn je Menschenaugen sahen.“ „Was, Weizen?“ zürnte die Witwe, „und von welcher Seite hast du ihn eingeladen?“ „Von der Backbordseite“, entgegnete erschrocken der Schiffer, und die Witwe rief hohnlachend: „Ei, dann wirf ihn von der Steuerbordseite ins Meer.“

Kaum hatte der Schiffer das gethan, da umringte eine hohe Sandbank den Hafen von Stavoren, so daß kein Schiff mehr in denselben einlaufen konnte, und auf

ihr schoß der Weizen empor, trieb Blätter und Aehren, trug aber keine Frucht. Die Witwe aber starb in Armuth und Elend und mit ihr trug die ganze Stadt gerechte Strafe für ihren Stolz, denn bald nachher versank ein Theil von Stavoren in die Tiefe des Meeres.

Die Sandbank heißt zum Gedächtnisse der gottlosen Witwe noch heute der Frauensand.

23.

Der Schwan des Herrn von Arkel.

Abr. Kemps, Leven der doorluchtige heeren van Arkel ende Jaar-Beschryving der Stad Gorinchem. Gorinchem 1656, S. 5.

Das Geschlecht der Herren von Arkel ist sehr alt und eines der berühmtesten in den Niederlanden. Es leitet seinen Namen von dem deutschen Herkules ab, dessen Tacitus erwähnt, und zählt unter seinen Gliedern manchen durch Geschichte und Sage bedeutenden Namen. Zu diesen gehört unter andern auch Graf Heimon, der Vater der vier allbekannten Ritter Reinold, Ritsard, Veitsard und Adelard, anders auch die vier Heimonskinder genannt.

Der zweite von diesen Helden, Ritsard, hinterließ einen Sohn, Johann, der somit auch Erbe der Herrlichkeiten Pierlepont, Montagu und Valckenstein wurde. Dieser wurde von dem Könige von Frankreich, Dagobert, dem er Hülfe gegen die aufrührerischen Friesen leistete, mit Franchijn und dem Lande ob der Leck belehnt, welches später den Namen: Land von Arkel bekam. Als er jedoch zuerst dahin kam, fand er dasselbe nicht nur mit unwegbaren Wäldern bedeckt, sondern diese auch so voll von wilden Thieren jeder Art, daß er fast allen Muth zum Anbaue desselben verlor. Doch faßte er bald Herz, stellte große Jagden an, ließ das Gebüsch nieder-

hauen, baute Kirchen und Burgen, um welche sich bald gar viele Dörfler schaarten und schuf sich, um mit wenigen Worten alles zu sagen, aus der rauhen Wüste einen lieblichen Garten.

Aber seine Freude daran dauerte nicht lange, denn bald nachher überfielen die Friesen, Dänen und Normannen das Land und verheerten und zerstörten alles, verbrannten die Kirchen und Dörfer und tödteten Herrn Jans Unterthanen. Da dieser sah, daß jeder Widerstand vergeblich sein würde, nahm er von seinen Gütern alles Bewegliche mit sich und zog mit seiner ganzen Familie und Umgebung nach Frankreich und auf sein Schloß Pierlepont.

Hier schenkte ihm seine Gemahlin einen Sohn, den er Heyman nannte, und der gleich ihm in Pierlepont starb, jedoch abermals einen Sohn hinterließ, welcher nach dem Großvater Jan getauft wurde.

Dieser wuchs mit der Zeit zu einem kräftigen und stolzen Manne heran und baute sich in dem Lande von Pierlepont eine starke und feste Burg. Das sah aber Branchion, ein Bruder des Herrn von Baar, nur mit großem Mißvergnügen, er versammelte seine Mannen, bewaffnete sie, erstürmte die noch unbesetzte Burg und verwüstete dieselbe gänzlich. Den Herrn von Arkel kränkte dieß gar sehr, er überfiel Branchion und erschlug ihn.

Da Branchion aber ein Verwandter des Königs war, fürchtete Jan von Arkel Dieses Rache, und zog auf den Rath seiner Freunde mit Elsbeth, seiner Frau, seinen Kindern und vielem Gesinde von Pierlepont weg und nach dem noch stets wüst liegenden Lande von Arkel zu. Auf der Alm schiffte er sich ein, ohne daß er jedoch das Land gekannt hätte, und fuhr, sich der Leitung des Himmels befehlend, auf derselben fort. Doch siehe, da kam mit einem Male ein schöner Schwan geflogen, der

immer das Schiff umkreiste, nun vor demſelben, dann hinter ihm, nun an dieſer, dann an der andern Seite umherſchwirrte, als ob er Herrn Jan hätte begrüßen wollen. Als er ſolches lange getrieben hatte, ſenkte er ſich aufs Waſſer nieder und ſchwamm dem Schiffe vor, ſo daß Herr von Arkel erſtaunt und verwundert, doch voll Vertrauen, daß dieß ein Bote Gottes ſei, dem Steuermann gebot, dem Schwan zu folgen, wohin derſelbe auch ſchwimmen möge, und anzuhalten, wo er anhalten werde.

So fuhr das Schiff die ganze Alm entlang bis nach Almmonde, lief dort in die Maaß ein, aus dieſer in die Linge, bis zu dem Damme von Arkel, den man Berenwaard heißet, und wo ſpäter ein Kloſter gebaut wurde. Dort trat der Schwan ans Land, Herr von Arkel folgte ihm, ſchlug alsbald ſeine Zelte dort auf und ſtellte das verwüſtete Schloß wieder her.

Zum Danke für die wunderbare Führung des Schwanes nahm Jan von Arkel ſpäter deſſen Flügel als Helmzeichen an, wie man heute noch ſchauen kann.

Dieß hat ſich zugetragen gegen das Jahr der Geburt unſers Herrn ſechshundert in die neunzig, denn man lieſt, daß Jan von Arkel um 694 die Kirchen von Arkel, Hoorn und Hageſtein wieder aufbauen ließ, welche 697 von Sankt Swibertus, dem Jünger und Mitgeſellen des heiligen Wilibrord, eingeweiht worden ſind.

24.

Abkunft der Holländer.

Oude Divisie=Cronycke van Hollant ꝛc. Delft 1585. Fol. 7a.
Vgl. Tac. annal. XIII, 57.
Plin. hist. natur. XXXI, 39.

Die Batavier oder Holländer leiten ihren Urſprung ab von dem Volke, welches die Hermunduren heißet und wohnte hinter dem großen hercyniſchen Walde bei den Schiten und zu Nachbarn hatte die Catten, Cerusen und andere. Dieſe Batavier hatten Zwietracht unter einander und wurden aus ihrem Lande vertrieben und kamen bis zu den äußerſten Grenzen der wälſchen Küſte, wo zu jener Zeit noch niemand wohnte. Da feſtigten ſie ſich auf dem Eilande des Rheines, welches vor ſich den Fluß Maaß hat, und hinter ſich die See und zu beiden Seiten den Rhein. Die Urſache aber, warum dieſe Batavier aus ihrem Lande ſcheiden mußten, war dieſe: In ihrem Lande war ein Fluß, aus welchem man Salz zu gewinnen pflegte. Weil nun ein jegliches von den umwohnenden Völkern ſich dieſes Salzmachen zueignen wollte, ſo hatten die Batavier und Catten beſtändig Zwiſt mit den Hermunduren und konnten unter einander nie einig werden. Als Battus und ſein Bruder Salandus einſahen, daß ſie keinen Frieden haben würden, räumte er den Ort und kam zu dem Eiland, wie oben geſagt, und nannte es nach ſeinem Namen Batavia. Und ſein Bruder Saland zog zur äußerſten Spitze des Eilandes und nannte dieſelbe nach ſeinem Namen Zalant, welches nun Seeland iſt, und trieb dort ſeine alte Handthierung mit Salzmachen, welches man noch heute in Seeland thut. Auch zimmerte er dort eine Burg, die

er zu Ehren ſeines Vaters Mitellus Mittelburg nannte, und welche heute noch Middelburg heißet, und eine ſtarke und wohl bewährte Feſte iſt.

25.

Wie die Giganten und Rieſen von Brittus aus Brittanien vertrieben, zuerſt nach Holland kamen.

Oude Diviſie-Cronycke van Hollant ꝛc. Delft 1585. Cap. 31, Fol. 10 c.

Als die Trojaner Brittus und Corineus auf das Eiland Albion kamen, fanden ſie dort viele große Giganten und Rieſen, welche, wie ſämmtliche Chroniken melden, aus Aſſyrien dahin gekommen waren und die Inſel nach den weißen blinkenden Bergen Albiona genannt hatten. Brittus aber nannte ſie von der Zeit an nach ſeinem Namen Brittanien.

Die Rieſen und Giganten ſahen bald ein, daß ſie gegen Brittus und ſeine Geſellen, die Trojaner, nichts ausrichten konnten, und alle von Corineus überwunden und beſiegt würden, darum verließen ſie das Eiland, um neue Plätze zu einer Niederlaſſung zu ſuchen. Als ſie zu Schiffe gegangen waren, kamen ſie in das Land der Angelſachſen geſegelt, welches nun Oſtfrießland iſt, und meinten, dieß wilde Land, welches damals noch nicht ſehr bebaut und bewohnt war, einzunehmen und zu bewohnen. Als ſie aber weiter hineindrangen, um ſich bequeme Wohnſtellen zu ſuchen, vernahmen dieß die wilden Niederſachſen und ſammelten ſich in großen Haufen, um dieſe Giganten und Rieſen zu befechten, und ſchlugen eine Menge von ihnen todt. Die andern, die dieß ſahen, zogen wieder ſeewärts und ſegelten nach Weſten, um einen Fluß oder Hafen, wo ſie bleiben könnten, zu ſuchen. Alſo

Digitized by Google

kamen sie endlich an die Mündung der Maaß, stiegen dort ans Land und nahmen den Ort ein und blieben lange dort wohnen in Zelten und Hütten, welche sie sich von Reisern machten. Dann bauten sie daselbst eine Festung, um vor feindlichen Ueberfällen sicher zu sein, weil es nahe an der See war; und diese Festung war sehr groß und stark und wurde von ihnen Slavenburg geheißen, da sie selbst sich Slaven nannten. Sie stand in der Gegend von Vlaerdingen; nun ist sie aber längst von der Maaß weggespült und dadurch versunken. Sie lehnte an der Ostseite an einen großen und langen Wald, der sich von Dornik bis hin zum Rheine erstreckte und später von Kaiser Claudius „Wald sonder Gnade" genannt wurde. Und dieß geschah neunhundert Jahre vor Christi Geburt, zur Zeit als der Prophet Samuel Richter war über die Kinder Israel.

26.

Haerlem.

I.

Hamconii Frisia.
Hadriani Junii Batavia.
Van der Bergh, Nederlandsche Volksoverleveringen en Godenleer. S. 89.

In alten Zeiten war Holland und Frießland von Riesen bewohnt. Unter diesen hatte einer in Leyden seinen Sitz und war ein Burggraf daselbst, und dessen Name war Lem. Der bekam von einer Riesin einen Sohn, den er gleichfalls Lem nannte, und der darum gewöhnlich Lem der Zweite heißt. Als der Knabe angewachsen und Ritter geworden war, gründete er in der Nähe von Leyden eine Stadt und hieß diese nach sich Haerlem (Heer Lem).

Zu derſelben Zeit war der jetzige Haerlemmerwald dem Bacchus geheiligt, der darin einen ſchönen Tempel hatte. Davon heißt noch jetzt ein Graben in der Nähe von Haerlem Bakeneſſergracht und eine Kirche Bakeneſſerkerk.

27.

Haerlem.

II.

Oude Diviſie-Cronycke van Hollant ꝛc. Delft 1585.

Auf der Stelle, wo jetzt die Stadt Leyden ſteht, hatten die Wilten eine Burg gebaut, die denſelben Namen trug, den jetzt die Stadt führt, und das war um das Jahr unſeres Herrn 400. Einer von den Caſtellanen der Burg hatte mit ſeiner Frau viele Kinder und unter denen auch einen Sohn, genannt Lem oder Willem, und das war ein alſo ſtarker und kluger Mann, daß die Wilten ihn zum Könige erwählten. Von ihm ſtammen auch die Burggrafen von Leyden ab, welches nun die Herren von Waſſenaer ſind. Daher haben die auch noch den Zoll und das Gruytgeld und ſind im Beſitze der Burg. Ehedem wählten ſie ſelbſt auch den Bürgermeiſter, die Schultheißen und Schöffen.

Dieſer Lem aber hatte eine Hausfrau, welches eine Rieſin war, und er wann von dieſer einen Sohn, mit Namen Dibbalt, der ſpäter König von Frießland wurde. Dibbalt nahm gleichfalls eine Rieſin zum Weibe, und dieſe gebar ihm wieder einen Sohn, den er nach ſeinem Vater Lem nannte. Dieſer wurde ein gewaltiger Ritter und baute eine ſtarke Feſtung und Burg und hieß dieſelbe nach ſeinem Namen Heere Lems ſtede. Und das

Digitized by Google

ist die jetzige Stadt Haerlem, die in der langen Zeit groß und schön geworden und nun zur Hauptstadt des kenemer Landes erhoben ist.

28.

Herrn Lems Frau.

G. Wachtendorp, Oude hollandsche Geschiedenissen ofte corte Rymkronyck. Amsterdam 1645. 4. Fol. 23a.

Als Herr Lem König war, da lebte eine Riesin, welche Walberech hieß, und die weidete um Harlem herum ihr Vieh. Sie war so groß, daß sie, um von Holland nach England zu kommen, nur einen Schritt that. Als sie einmal nach Haus gegangen war und ihr Vieh auf der gewohnten Stelle graste, da kam ein Schiff mit Räubern an die Küste gefahren und landete, wo jetzt Scheveningen steht, und die Räuber gingen zur Weide und nahmen all das Vieh und trugen es an Bord und segelten stille weg. Walberech suchte am Morgen vergebens nach ihrer Heerde, bis sie ans Gestade kam, und von ferne das Räuberschiff erschaute. Da ging sie durch die See bis sie zu dem Schiffe kam, faßte dieses mit einem Finger und warf es mit mächtigem Schwunge bis auf den Grund der See. Und als das geschehen war und alle, die auf dem Schiffe sich befanden, ertrunken waren, da aß sie ihr noch warmes Fleisch und sog ihr Blut aus, und dann nahm sie ihre ganze Heerde unter die Arme und ging wieder ans Land. Die Ochsen trug sie auf einer Seite, die Pferde auf der andern, und die Schafe liefen allesammt auf ihrem Kopfe herum.

29.

Die erste Kirche in Dordrecht.

Oude Divisie-Cronycke van Hollant ꝛc. Delft 1585. Fol. 11.

Nachdem das ganze Land um Dordrecht zum Christenthume bekehrt war, wohnte in dieser Stadt ein ehrbares Mägdlein, welche Zuwaert (Sotheris) hieß. Diese gründete daselbst die erste Kirche und zwar mit nur drei Pfennigen, welche sie in ihrem Beutel hatte. So oft sie dieselben auch ausgeben mochte, waren wieder drei andere darin, und der Beutel versagte nie seinen Dienst. Daraus schlossen die Werkleute, welche an der Kirche arbeiteten, daß sie viel Geld haben müsse, denn sonst könne sie ja ein so köstliches Gebäude nicht aufrichten lassen, und darum warteten sie ihrer einst und ermordeten sie, worauf an derselben Stelle alsbald ein schöner Quell sprang. Als sie aber nicht mehr wie drei Pfennige bei ihr fanden, reute sie die grausame That und war ihnen sehr leid, und sie wurden gefangen und sollten vom Leben zum Tode gebracht werden. Doch da sprang Zuwaert mit einem Male empor, als wäre sie aus einem tiefen Schlafe erwacht, und erlöste die drei Männer und reiste mit ihnen gen Rom, wo sie Beichte und Buße thaten mit großer Erbaulichkeit. Und als der Pabst von dem Wunder hörte, und den Schnitt sah, der an des frommen Mägdleins Halse gleich einem rothen Seidenfaden glänzte, schenkte er Zuwaert große Ablässe für die Kirche von Dordrecht, damit dieselbe fortgebaut und beendet werde.

Wann Zuwaert gestorben ist, weiß man nicht, doch schied sie von hier in Frieden und Seligkeit. Der Quell aber springt noch heute zu einem Gedenkzeichen an das Wunder, welches mit dieser frommen Magd sich ereignet.

30.

Sophia van Heusden.

C. K. Hermans im Noord Brabandsche Volks-Almanak voor het Jaar 1841. Eerste Jaargang. te 's Hertogenbosch. S. 168.

Als die Dänen und Norweger die Seeküsten der Niederlande bereits verwüstet hatten, drangen sie tiefer landeinwärts, zerstörten das Castell von Heusden, verheerten alles Land ringsum und vertrieben den Herrn der Gegend, welcher Robert hieß. Dieser flüchtete nach Brabant und starb dort in hohem Alter im Jahre 857. Seine Gemahlin war Ida, die Tochter des Grafen von Cuyk gewesen, und er hatte mit ihr einen Sohn, mit Namen Balduin, der sein Nachfolger wurde.

Dieser floh nun nach England, wo er durch Empfehlung des Grafen von Holland als Knappe in die Dienste des heiligen Elderik trat, der damals König von England war; bei der Königin und ihrer Tochter Sophia gewann Balduin bald sehr viel Ansehen und sein ehrlicher und frommer Wandel machte ihm viele Freunde.

Besonders aber faßte die Königstochter eine innige Liebe zu ihm, und er entgegnete sie aus ganzem Herzen, ohne dabei jedoch einen argen Gedanken zu haben. Als aber einst der König mit seiner Gemahlin nicht zu Hause waren, verließen beide mit Hülfe eines Kämmerers und eines Knechtes den Pallast, begaben sich auf das Meer und kamen mit günstigem Winde bald in Zeeland an. Von dort reisten sie nach Brabant und zwar zu dem Schlosse Megen, wo Balduin Verwandte hatte und lange ins Geheim mit Sophia blieb, bis sie später in die Grafschaft Zutphen zogen und auch dort eine Zeitlang wohnten. Während dessen hatte Balduin mit seiner Geliebten zwei Söhne gezeugt, Edmund und Robert.

Elderik aber war gar betrübt über den Verluſt ſeiner Tochter und ſandte Boten nach Frankreich, Brabant, Schottland, Dänemark und Irland, ja ſelbſt in alle Nonnenklöſter hinein, um dieſelbe zu ſuchen; aber nirgend fand man eine Spur von ihr, die, in der Stille lebend, einen gar gottesfürchtigen Wandel führte und allen Armen der Gegend eine Mutter, wie jeglichem Menſchen überhaupt ein Vorbild von Tugend war.

Nach dem Tode ſeines Vaters Robert hatte Balduin, der wieder in Frieden in Heusden herrſchte, das Schloß neu aufgebaut; doch lebte er nicht lange hernach, ſondern ſtarb im Jahre 870. Sophia blieb nach ſeinem Tode mit ihren zwei Kindern daſelbſt wohnen.

Durch Gottes Zulaſſung aber kam ein Kaufmann aus England nach Heusden, und der erkannte ſie auf den erſten Blick. Nachdem er ihr zuvor ſeine Kleinodien gezeigt, redete er ſie in engliſcher Sprache an, worüber ſie ſehr erſchrak und den Mann flehte und bat, ſie nicht zu verrathen; dieſer war aber von dem Könige geſandt, ſie zu ſuchen.

Der Kaufmann nahm Abſchied von ihr, nachdem er noch ihren Willen zu vollziehen verſprochen, eilte nach England und erzählte dem Könige daſelbſt, auf welche Weiſe er Sophia gefunden und daß dieſe zwei Söhne von Balduin habe. Ob dieſer Nachricht war der König ſehr erfreut, und ſandte ſchnell einen Edelmann, der des Niederdeutſchen kundig war, mit dem Kaufmann und einem glänzenden Zuge von Dienern gen Heusden, um ſeine Tochter und deren beide Söhne nach England zu holen; auch ſchickte er Sophien einen Brief mit, worin er ihr Verzeihung zuſagte.

Als dieſe Geſandtſchaft in Heusden anlangte, fand ſie die Königstochter an einem rothen Spinnrade ſitzend und Seide ſpinnend. Sie übergaben ihr alsbald den

Brief des Königs, ihres Vaters, und baten sie, mit ihren Söhnen ungesäumt an Hof zu kommen, indem alles Geschehene vergessen sei. Sophia aber begann bitterlich zu weinen, als sie den Brief las, und sie war über die Maßen betrübt, daß sie ihren lieben Vater also beleidigt hatte. Sie empfing die Gesandten in geziemender Weise, aber sie wollte nicht nach ihrem Vaterlande zurückkehren, obgleich der König ihr versprochen hatte, sie in Gnaden wieder zu empfangen und auf fürstliche Weise auszustatten. Ihre Söhne jedoch übergab sie den Gesandten und bat dabei in einem Briefe ihren Vater, daß er denselben freundlich begegnen und sie wieder nach dem Erbgute ihres Vaters rücksenden wolle. Darauf nahm der ganze Zug Abschied von Sophia und kehrte nach England zurück, wo die lieblichen Jünglinge alsbald dem Könige zu Füßen fielen und durch den Mund des Dolmetschers, der sie begleitete, ihre Mutter bei ihm entschuldigten, indem dieselbe sich unwohl befände, mehr aber noch, weil sie nicht mehr wage, vor ihrem Herrn Vater zu erscheinen, und darum ihn nur flehen könne, ihr das Vergangene zu vergeben und ihre Söhne gnädig zu empfangen und mit Liebe zu behandeln.

Als der König diese Rede gehört, hieß er die beiden Jünglinge aufstehen, umarmte sie und führte sie an der Hand nach seinem königlichen Zimmer, wo er ihnen die köstlichsten Kleider schenkte. Eines Tages erzählten die Gesandten dem Könige, wie sie Sophia gefunden hatten, als sie gerade beschäftigt gewesen, auf einem rothen Rade Seide zu spinnen; darauf ließ der alte Herr alsbald seine beiden Enkel vor sich kommen und redete also zu ihnen: „Balduin, euer Vater, der bei uns in Diensten war, hat unsere Tochter, eure Mutter, mit Listen verführt und sich mit ihr ohne unsern Willen verheirathet. Unsere Gesandten haben eure Mutter getroffen, wie sie

gerade beschäftigt war, gleich einer gemeinen Frau auf einem rothen Rade Seide zu spinnen, darum sollt ihr ein rothes Rad in eurem Wappen führen und zwar in einem goldenen Felde und all eure Nachkommen sollen dieses Wappen behalten." Also empfingen Sophias Söhne mit ihren Nachfolgern, den Herren van Heusden, das Wappen, welches sie bis heute noch haben.

Der König Elderik behielt Edmund, den ältern Sohn am Hofe bei sich und sandte nur Robert zurück nach Heusden, nachdem er ihn zuvor noch mit viel Gold und Kleinodien beschenkt hatte, um Sophien aufs herzlichste zu bitten, daß sie recht bald nach England kommen solle. Doch die arme Frau wagte es nicht, weil sie, die Tochter eines so großen und mächtigen Königs, sich so sehr erniedrigt hatte, ihren Diener und Knecht zu ehelichen.

31.

Des Pabstes Antwort.

Oude Divisie-Cronycke van Hollant ꝛc. Delft 1585. Fol. 60 c.

Nachdem Karl der Kahle Sigeberti, des Prinzen von Aquitanien, Sohn Dirck als Grafen von Holland eingesetzt hatte, und die Friesen und Holländer, welche deß gar unzufrieden waren, und lieber unter des Kaisers Freithum leben wollten, besiegt und überwunden hatte, da zog er ab aus Holland und ließ Dirck daselbst allein. Als dieß die Friesen merkten, da hielten sie heimlich mit den Holländern Rath, wie sie den Grafen Dirck vertreiben möchten, und sie verschwuren und verbanden sich zusammen, um solches ins Werk zu setzen.

Graf Dirck bekam deß bald Wissen und zog hastiglich zu König Karl und gab diesem den Aufstand seiner Untersassen und der Friesen zu erkennen. Da schrieb der König

minnigliche Briefe an Pabſt Johannes den Achten, der zu der Zeit in Mainz am Rheine war, und begehrte Rath, was er in dieſer Sache machen ſollte. Als der Pabſt den Brief geleſen hatte, ließ er die Geſandten des Königs zu ſich kommen und nahm den Brief und ſchnitt ihn in lange Riemen, und die Enden der Riemen ſchnitt er oben ab. Des Abends ging der Pabſt mit den Geſandten in einen Hof, wo viele Bäume ſtanden, kleine und große, und nahm ein Schwert und hieb die Wipfel der großen Bäume ab und that insgleiche auch einigen der kleinen. Solches that er zu dreien Malen. Da erſuchten die Geſandten des Königs den Pabſt um Antwort für ihren Herrn, aber ſie empfingen keine Antwort, ſondern ſie ſollten nur dem Könige ſagen, was ſie den Pabſt hätten thun ſehen, welches ſie auch alſo vollbrachten. Der König verſtand alsbald des Pabſtes Meinung, verſammelte viel Volk und zog wieder gen Holland mit dem frommen Prinzen Dirck. Und da ließ er bei Nacht die Reichſten und Mögendſten von Holland aus dem Bette holen und andern Morgens ihnen in Gegenwart des ganzen Volkes das Haupt abſchlagen und deßgleichen that er auch an vielen aus der Gemeinde. Als das Volk ſah, daß des Königs und des Grafen Zorn ſo groß war, fiel es ihnen zu Füßen und flehte um Gnade. Und ſo ward Dirck von neuem eingeſetzt zu einem Grafen von Holland.

32.

Biſchof Friedrich von Utrecht.

Het oude goutſche Chronyrken van Hollandt.
Oude Diviſie-Cronycke van Hollant ꝛc. Delft 1585. Fol. 50 d.

Als der ſiebente Biſchof von Utrecht geſtorben war, da kam Kaiſer Ludwig nach Utrecht und ließ einen von

seinen Freunden, den er ungemein liebte, zum Bischofe wählen und weihen und gab ihm Stab und Ring und machte ihn zu einem Bischofe. Da hielt der Kaiser auch stattlich Hof und gab ein köstlich Mahl, und dann sprach er zu dem neuen Bischofe: „Mein lieber Sohn, die Kirche von Utrecht hat dich erwählet und erkannt als ihren Hirten, auf daß du mit der heiligen Lehre bekehrest das ungläubige Volk von der Insel Walcheren, welche in deinem Bisthume liegt, und wo die Leute überschändlich leben, so daß man sagt, nicht nur schlafe der Bruder bei der Schwester, sondern auch der Sohn bei der Mutter. Darum befehle ich dir, daß du das änderst und sie in den Bann thuest." Und als Friedrich der heilige Bischof das hörte, da sprach er zu dem Kaiser und fragte ihn, wenn man einen Fisch abschüppen wolle, wo man da wohl anfange. Der Kaiser verwunderte sich über diese Frage und antwortete: „Ich vermuthe, daß man zuerst am Haupte beginnen werde." Da entgegnete der Bischof und sprach: „O edler Kaiser, ihr habet recht geurtheilt, und da ihr, der ein Fürst und Haupt des Christenglaubens ist, eine fleischliche Nichte zu einem ehelichen Weibe habet, so will ich bei euch zuerst anfangen, ehe ich zu des Fisches Schwanze komme. Und ich sage euch, daß ihr sie lassen sollet und Buße thun, oder ich will Bann und Recht der heiligen Kirche über euch fordern." Und er predigte dem Kaiser dermaßen, daß derselbe Buße that und seine Frau entließ.

33.

Der Stein in der Kirche zu Stavoren.

Oude Divisie-Cronycke van Hollant ꝛc. Delft 1585. Fol. 51.

Der heilige Bischof Friedrich von Utrecht hatte dem frommen Priester Odulf die Kirche von Stavoren an-

vertraut, daß er sie leiten und vor aller Ketzerei bewahren solle. Als Odulf einige Zeit daselbst verweilt und seines Bischofes Willen getreulich erfüllt hatte, reiste er wieder nach Utrecht zurück, um in Gesellschaft der frommen Canonichen dort die ihm noch übrigen Tage seines Lebens zuzubringen. Bei seinem Abschiede von Stavoren hielt er aber eine sehr schöne Predigt und ermahnte die Gemeinde, stets in der Furcht und Liebe Gottes zu verharren und fuhr dann also fort: „Wohl weiß ich, daß nach meiner Entfernung ihr wieder in eure alten stinkenden Sünden zurückfallen werdet. Thut ihr das, dann werden die ungläubigen Dänen und Heiden kommen und euch mit Weib und Kind gefangen aus dem Lande führen. Und damit ihr dessen ein sicheres Zeichen habet, so gebet acht auf den Stein, welcher vor meinem Hause liegt und sehr groß und sehr schwer ist. Wenn ihr sehet, daß derselbe ohne menschliche Beihülfe von selbst in den Bach (Flye) geworfen wird, dann werden sich die Dinge erfüllen, welche ich vorher gesagt, und dieses euer Mißgeschick soll also lange dauern, als der Stein dort versunken liegt. Sehet ihr aber, daß derselbe ohne Menschenhand und Hülfe wieder aus dem Wasser ans Land geworfen wird, dann hat eure Trübsal ein Ende und dann schenkt euch die Barmherzigkeit Gottes Ruhe und Frieden und Erlösung von dem Joche der Heiden.“

Und wie der fromme Priester Odulf prophezeiet, also ist es geschehen, und zu einem Wahrzeichen wird dieser Stein noch heute aufbewahrt und gezeigt in der Kirche von Stavoren, von wo ihn auch keine Menschenhand fortbewegen kann.

34.

Graf Arnold III. von Holland läßt einen Brunnen quillen.

Oude Divisie-Cronycke van Hollant ꝛc. Delft 1585. Fol. 70 b.

Graf Arnold der Dritte hatte während der ganzen Zeit seiner Regierung Streit mit den Westfriesen, welche nicht unter seiner Herrschaft stehen wollten. Und im fünften Jahre seines Grafenthumes brach ein Kampf zu Lande aus in Westfrießland bei dem Dorfe Winkel auf einem ebenen Felde, und da waren alle streitbaren Männer von Holland versammelt, um die Friesen wieder zur Unterwürfigkeit zu bringen. Und wie sie so da lagen und der Friesen warteten, da litten sie alle großen Durst, denn da war überall nur Salzwasser zu haben. Der Graf, welcher herzlich Mitleiden mit seinem Volke hatte, fiel in seinem Zelte auf die Kniee und bat inniglich zu Gott, und als er wieder aus seinem Zelte kam, wies er ihnen eine Stelle, welche ihm von Gott in seinem Gebete geoffenbaret war, und da sollten sie graben. Und das thaten sie und er stach seine Lanze hinein, und da fanden sie frisches, schönes Wasser und tranken alle und wurden gelabt. Inzwischen kamen die wilden Friesen mit einer großen Menge Kriegsvolkes und der Graf ging ihnen mit seiner ganzen Macht ritterlich zu Gemüth und schlug sie; ist aber durch Gottes Verhängniß selber in der Schlacht geblieben.

35.

Graf Arnolds Sarg öffnet sich.

Oude Divisie-Cronycke van Hollant ꝛc. Delft 1585. Fol. 80 c.

Als Graf Arnold lange gestorben und in der Abtei Egmont begraben war, ist es auf einen weißen Donnerstag,

als viel Volk in der Kirche von Egmont war, geſchehen, daß der Sarg, in welchem der heilige Graf ruhete, bei Abentheuer (von Ungefähr) ſich öffnete, da er durch Alter mürbe und morſch geworden war, und drang aus der Oeffnung ein gar ſüßer Geruch, wie von Myrrhen und Weihrauch, ſo daß alle, die herum ſtanden, glaubten, ſie wären im irdiſchen Paradieſe. Das Loch aber konnte man nicht wieder zuſtopfen, wie oft man es auch verſuchte, und iſt noch offen bis auf den heutigen Tag.

36.

Stimme aus der Luft.

Oude Diviſie-Cronycke van Hollant ꝛc. Delft 1585. Fol. 83a. Occa, Cornelius Kempius, Winſemius und die meiſten andern frieſiſchen und holländiſchen Chroniken.

Graf Dirck der Dritte wollte ſeines Vaters Tod an den Frieſen rächen und zog darum mit großer Heermacht gen Oſtfrießland. Kaiſer Heinrich hatte ihm den Herzog von Lothringen, Gottfried den Bärtigen und viele andere fromme Helden zu Hülfe geſandt. Als nun von beiden Seiten viel Volkes zuſammen ſtand und zur Schlacht bereit war, da hörte man plötzlich aus der Luft eine gräuliche Stimme, welche rief: „Flieht, flieht, flieht!“ und zur Stunde nahmen die Holländer die Flucht und liefen, ein jeder ſeines Weges, ohne ſich umzuſehen. Und Biſchof Adelbold von Utrecht, den Graf Dirck gefangen mit ſich geführt hatte, entkam und ging über zu den Frieſen, welche er nun noch mehr in ihrem Aufruhr unterſtützte.

37.

Bischof Conrads von Utrecht Tod.

Corn. Kempius.
Oude Divisie-Cronycke van Hollant ꝛc. Delft 1585. Fol. 83 d.
Die meisten andern Chroniken von Frießland und Holland.

Der ehrwürdige Bischof Conrad wollte zu seiner seligen Gedächtniß an der Westseite der Stadt Utrecht eine Kirche stiften zu Ehren unserer lieben Frauen. Da war aber der Grund also moorig, daß das Fundament mehrer Säulen nicht halten wollte, weil immer Wasserwellen aus dem Boden drangen. Da war unter den Baumeistern einer mit Namen Pleberus, der vermaß sich, die Grundsteine zu legen und die Säulen fest zu stellen, aber dafür heischte er eine allzu große Summe von Pfennigen. Darum gab der Bischof des Friesen Sohne köstliche Geschenke und milde Gaben, und der vernahm von dem Vater die heimliche Kunst und legte Ochsenhäute auf die Wasserwelle und baute darauf die erste Säule und weiter die andern, bis die Kirche fertig war. Da weihte sie der Bischof ein zu unserer lieben Frauen Ehre. Darum trug der Friese großen Haß und Neid dem Bischofe nach und überlegte und gedachte, wie er ihn vom Leben zum Tode bringe. Und darnach in dem Jahre unseres Herrn tausend und neun und neunzig, als der Bischof einmal Messe gethan hatte und in seinem Hofe die Tagzeiten betete, kam der Friese und zog durch des bösen Feindes Rath und Eingeben sein Messer und erstach den Bischof.

38.

Frauenliebe.

Hadrianus Junius.
H. Soeterboom, Oudheden van Zaanlant ꝛc. I, S. 89.

Es geschah vor langer Zeit, daß auf dem Schlosse zu Haerlem ein Ritter wohnte, der durch seine Grausamkeiten und Gewaltthaten den Haß des ganzen umwohnenden Volkes auf sich geladen hatte. Das hatte lange Zeit gedauert, aber auf einmal erhob sich das Volk und brach los und belagerte das Schloß so enge, daß der Ritter keinen Ausweg mehr sah, zu entkommen, und durch den Mangel an Lebensmitteln endlich genöthigt wurde, sich den Belagerern auf Gnade oder Ungnade zu ergeben. Als er diesen Entschluß seiner Frau meldete, nahm sie sich vor, ihn von dem Tode zu retten; sie ging zu dem Volke hinaus und bat dieses um Urlaub, das Schloß verlassen zu dürfen mit den köstlichsten Juwelen, welche sie in einer Tracht zu tragen vermöge. Als man ihr das zugestanden und es mit schweren Eiden bekräftigt hatte, schloß sie ihren Mann in eine Kiste und trug diese mit Hülfe ihrer Mädchen aus dem Schlosse fort, und ließ alles andere, was sie besaß, zurück. Das Schloß wurde aber von dem Volke gänzlich zerstört.

39.

Der vergessene Beutel.

H. Soeterboom, Oudheden van Zaanlant ꝛc. I, S. 100.

Vor vielen hundert Jahren lebte ein Graf von Egmont, der mit seinem Vornamen Walingier hieß, und der war eines also milden Herzens, daß er allezeit seinen Geldbeutel in der Hand hielt, wenn er zur Kirche ritt, um nur stets den armen Leuten geben zu können. Einmal

aber fügte es Gott, daß er den Beutel vergaß und darum nach Hause zurückeilte, um denselben zu holen. Seine Frau aber, ein gar unkeusch Weib, hatte inzwischen einen Edelmann, Peter van Renesse mit Namen, zu sich geladen und trieb mit dem ihre Unzucht. Als der fromme Graf nun auf seine Kammer trat, um den Beutel zu nehmen, fand er die Beiden zusammen und durchstach sie mit seinem Schwerte, worauf er sie am Eingange eines großen Waldes begraben ließ.

Also lohnte Gott des edeln Grafen Mildthätigkeit.

40.

Die vier Ritter.

H. Soeterboom, Oudheden van Zaanlant ꝛc. I, S. 101.

Der böse Walter von Egmont hatte schon manchen schlimmen Streich verübt und noch immer ließ ihn der Graf von Holland zufrieden. Als er aber einmal des Letztern Stallungen abgebrannt hatte, da nahm ihn dieser unversehens auf Dircks van Rietwyck Schloß gefangen und führte ihn nach Heemskerk, wo er ihn in sichern Gewahrsam bringen ließ.

Als die Kunde davon sich verbreitete, beschlossen vier Brüder aus einem edeln Hause von Holland, ihren Herrn zu erlösen. Sie bewaffneten sich also mit Beilen, Hämmern und Knütteln, zogen vor Heemskerk und machten daselbst einen so gewaltigen Lärm, daß die Wächter glaubten, ein ganzes feindliches Heer liege vor den Mauern, und sich auf alle Weise zu retten suchten. Die vier Ritter aber erkletterten ein Fenster, drangen in das Schloß, schlugen noch fünfzehn Soldaten, welche sich zur Wehr stellen wollten, nieder und erlösten also ihren Grafen, mit dem sie noch in derselben Nacht wieder in Egmont anlangten.

Zur Dankbarkeit schlug Walter alle vier zu Rittern und nannte Jacob, der zuerst in die Gefängnißkammer gedrungen war, Herrn Jacob van der Kamer, den zweiten, der zumeist mit dem Beile sich gewehrt, Jan van de Byl, den dritten, der durch Klopfen und Rumoren am Thore die Wächter gescheucht, Cornelis Klopper, und den vierten, der seine Kodde (Knüttel) gar wacker geschwungen hatte, Peter Kodde. Die Familien dieser vier Brüder wurden in der Folge sehr ausgedehnt, der Aelteste aus jeder aber hatte noch zu Soeterbooms Zeit das Recht, frei in den egmontischen Besitzungen jagen zu dürfen.

41.

Des Storches Dank.

H. Soeterboom, Oudheden van Zaanlant ꝛc. I, S. 102.

Als Walter der Zweite Herr zu Egmont, und sein Bruder Lubbertus Abt des Klosters Egmont war, hat sichs zugetragen, daß ein Storch, welcher auf der Abtei Dach sein Nest gebaut hatte, ein Bein brach und also von einem jungen Burschen gefangen wurde. Dieser brachte ihn seiner Mutter, einer armen Frau, die dem armen Storch das Bein verband und mit ihrem Sohne ihn fütterte, bis er wieder gesund geworden war, wo sie ihn dann seines Weges fliegen ließen.

Gegen den Herbst verzog der Storch ins warme Land, wie alle Störche zu thun pflegen. Als er aber mit dem Beginne des Frühlings wiederkehrte, flog er zuerst zu der armen Frau und warf dieser aus seinem Schnabel einen köstlichen Edelstein in den Schooß. Das Frauchen war gar erstaunt darob und wußte nicht, was solches bedeuten möchte. Sie nahm darum den Stein

und trug diesen zu dem Herrn Abt, auf dessen Kloster der Storch wieder sein Nest bezogen hatte. Der Abt war nicht weniger verwundert und ließ alsbald einen kommen, der Kenntniß hatte von Edelsteinen. Der putzte den Stein und fand, daß es ein köstlicher Karfunkel war, der Nachts einen lichten Schein, gleich dem des Mondes, von sich warf.

Dieser Stein wurde auf den Hochaltar der Kirche von Egmont gesetzt und ist dort noch lange nachher zu sehen gewesen. Die arme Frau bekam aber vom Kloster so reiche Gaben, daß sie ein sorgenfrei Leben führen konnte.

42.

Der Marienritter.

De Chronyck van Holland van den Klerk uit de laage Landen. (1354.) Leyden 1740. S. 102.
Oude Divisie-Cronycke van Hollant ꝛc. Delft 1585. Fol. 101 a.
Soeterboom, De zoet stemmende Zwaane van Waterland. S. 2.
Oudheden van Zaanland ꝛc. 2. Band. Amsterdam 1702.

In diesen Zeiten (1200) waren zwei berühmte Ritter; von denen hieß der eine Herr Walter Persijn und war Herrn Jan Persijns Sohn aus Holland, und der andere Herr Walewin van Leefdael, und der war Herrn Rogiers van Leefdael Sohn aus Brabant. Es geschah aber, daß diese zwei liebe Gesellen zu einem Turnier reiten sollten, und da beschlossen sie des Abends vorher, ehe sie dahin ritten, daß sie am andern Morgen frühezeitig aufstehen und eine Messe hören wollten, und also thaten sie. Als aber die Messe aus war, da begann noch eine Messe zu Ehren unserer lieben Frauen, und weil Herr Walter die Muttergottes aus Herzensgrund liebte, so wollte er auch die Messe noch hören. Aber Herr Walewin, der welt-

licher Ehren sehr gierig war, ritt zu dem Turnier, als die erste Messe zu Ende war, und wollte nicht bleiben, und da that er viel Arbeit, um ritterlich Lob zu gewinnen. Als Herr Walter den Segen in der Liebfrauenmesse empfangen hatte, ritt er auch zum Turniere, doch als er dahin kam, waren alle Ritter schon müde und jeglicher wollte zu seiner Herberge reiten. Herr Walewin kam aber Herrn Walter entgegen, nahm ihn freundlich in seine Arme und sprach: „Herzallerliebster Geselle, Gott müsse dich benedeien, denn du hast allen Ruhm gewonnen unter also vielen Rittern." Ob dieser Ansprache neigte Herr Walter das Haupt und lachte, denn er wußte wohl, daß er nicht in dem Turniere gewesen war. Als er aber das Lob seines Namens sonder Ende von den Herolden ausrufen hörte, da verwunderte er sich und sprach zu Herrn Walewin: „Ei, lieber Geselle, ich bin heute nicht im Turniere gewesen, denn ich hörte, nachdem du von mir schiedest, noch eine Messe zu unserer lieben Frauen Ehre; so ist es denn Maria, welche mir dieß Lob giebt, ohne daß ich es verdient hätte. Darum, allerliebster Geselle, wollen wir fürder ablassen von weltlicher Ehre und ein geistlich Leben beginnen, welches dauern soll für immerdar."

Da sind die beiden Ritter von den Lüsten der Welt geschieden und in ein Kloster gegangen, welches Heymerode hieß, und haben daselbst lange Zeit heilig gelebt.

Dieser Herr Walter lag zu einer Zeit in der Kirche im Gebete und hatte seine Hände inniglich zusammen gefalten. Da kam ein golden Kreuz zwischen seine Hände, zum Zeichen, daß sein Gebet von unserer Frauen erhört war. Dieses Kreuz brachte Adelheid, des Grafen Wilhelm von Holland Hausfrau, mit großer Feierlichkeit gen Reynsburg ins Kloster und schenkte dazu dem Kloster so viele Butter, als es jährlich bedurfte.

Item, ihr sollt wissen, daß wegen der Wunderbarkeit des Kreuzes von Herrn Walter die Herren von Persijn es in ihr Wappen aufnahmen und von der Zeit an neun rothe Kreuze im Schilde führten.

43.

Der Kinder Kreuzzug.

Mündlich.
Oude Divisie-Cronycke van Hollant ꝛc. Delft 1585. Fol. 94.

In dem Jahre zwölfhundert und zehn hat der Teufel mehr denn zwanzigtausend Kinder in Deutschland und den Niederlanden beredet, einen Kreuzzug zu machen gegen die heidnischen Türken, und als er mit diesen armen Würmlein, die alle ihre Eltern und Verwandten verlassen hatten, um dem bösen Satan zu folgen, ans Seegestade kam, brachte er sie in Schiffe, auf welchen, wie er sagte, sie nach dem heiligen Lande fahren sollten. Aber die Schiffer waren Seeräuber, und all die Kinder sind elendiglich umgekommen. Dieß hat der Teufel aber zur Rache gethan dafür, daß die Christen das heilige Land eroberten.

44.

Der Hontsdam.

Oude Divisie-Cronycke van Hollant ꝛc. Delft 1585. Fol. 97 c.
Vgl. Grimm, Deutsche Sagen. S. 182.

Nachdem Floris III., Graf von Holland, sich in Walcheren hatte huldigen lassen und wieder nach Holland zurückgekehrt war, sandte er die besten Werkleute des Landes nach Flandern, um dort die Dämme wiederherzustellen. Als die Meister zu einem dieser Dämme gekommen waren, fanden sie unter seinen Trümmern einen

Hund, der während sechs Tagen dort geheult und geschrieen hatte, und keiner wußte, was dieses Zeichen bedeuten sollte. Zuletzt hielten die ältesten unter den Deichmeistern Rath mit einander, was zu thun sei, und sie kamen zu dem Beschlusse, den Hund in die Oeffnung zu werfen, welche sie bis dahin mit aller Arbeit und Mühe nicht hatten stopfen können. Als keiner unter den Werkleuten dieß zu thun übernehmen wollte, trat ein muthiger Holländer zu dem Damme, griff den Hund beim Schwanze und schmiß ihn mit kräftigem Schwunge in den bodenlosen Schlund; die andern Arbeiter warfen schnell große Erdhaufen und grünen Rasen nach, und in weniger Zeit bemerkten alle zu ihrer Freude, daß sie Grund hatten, und also bauten sie den Damm fertig.

Aus den Zelten und Hütten, welche die Werkleute dort sich gebaut hatten, entstand langsam ein Städtchen, dem Graf Philipp viele Privilegien und Freiheiten gab, und welches man zum Andenken an die wunderbare Geschichte mit dem Hunde an dem Damme, Honts-dam nannte.

45.

So viel Kinder als Tag' im Jahr.

Vaernewyck, Die Historie van Belgis. Fol. 132.
Oude Divisie-Cronycke van Hollant ꝛc. Delft 1585. Fol. 113.
Meyeri annal. flandr. lib. IX.
Scriver. hist. com. holl. p. 39.
Hadr. Junii Batav. cap. XX.
De Chronyk van Holland van den Klerk ꝛc. S. 109.
Becherer, Thüring. Chronik. S. 294. 295.
Rheinischer Antiquarius. S. 876. 885 u. a. m.

Floris, der dreizehnte Graf von Holland, hatte unter andern Kindern eine Tochter, welche Machtelt hieß, und dieser gab er zum Manne den Grafen Hermann von

Henneberg. Es geschah aber zu einer Zeit, daß diese Gräfin sah, wie ein armes Frauchen, deren Mann gestorben war, an der Thüre um ein Stücklein Brot bettelte, und dieses Frauchen hatte auf jedem Arme ein Kindlein, welche beiden sie in Einer Niederkunft zur Welt gebracht. Da sprach die Gräfin schmählicherweise, es sei nicht möglich, mehr als Ein Kind von Einem Manne auf einmal zu empfangen, und verachtete die arme Frau. Diese sprach hinwieder: „Durch Gottes Verhängniß kann das sehr wohl geschehen." Aber die Gräfin glaubte das nicht und beschimpfte die Arme und trieb sie von der Thüre. Die Frau war darob sehr bestürzt, schlug ihre beiden Augen gen Himmel und rief: „O Herr und Gott, der du mächtig bist über alle Dinge, ich bitte dich demüthig, daß du dieser Gräfin in Einer Geburt so viel Kinder geben wollest, als da Tage sind in einem Jahre."

Die Gräfin ward nicht lange nachher gesegneten Leibes von ihrem Manne, dem Grafen von Henneberg, und zog niederwärts gen Holland hin. Und als die Zeit kam, daß sie bald gebären sollte, da ward sie also dick und schwer, daß kein Mensch sein Lebetage dergleichen gesehen hatte. Weil sie aber eine Tochter war von Floris, kam sie zu ihm nach Loesdunen, und als man schrieb tausend zweihundert und sechs und siebenzig, da gebar sie an dem heiligen Charfreitage in der Fasten dreihundert und fünf und sechzig Kinder, alle ganz ausgebildet an allen Gliedern. Bischof Otto von Utrecht, ihr Oheim, kam dazu und hat all diese Kinder in Einem Becken getauft, und die Knäblein wurden geheißen Johannes und die Mägdlein Elisabeth. Kaum aber waren sie getauft, da starben sie auch alle zusammen mit ihrer Mutter, der Gräfin, und wurden alle zugleich im Kloster begraben, wo man noch heutigen Tages die Geschichte auf dem Grabsteine lesen kann.

Auch baute man zum Gedenken an den wunderbaren Vorfall eine Burg am Ufer der Maaß, welche so viele Fenster hatte, als Machtelt Kinder geboren.

46.

Folgert von Haestrecht.

Abr. Kemps, Leven der Heeren van Arkel ende Jaar-Beschryving der Stadt Gorinchem. Gorinchem 1656. 4. S. 41.
C. Wachtendorp, Rymkronyk van Holland. Amsterdam 1645. Fol. 64b.
Dirk Branken, Arkelse Chronijk.
W. Heda, Hollandsche Kronijk.
Historie ofte Beschryving van't utrechtsche Bisdom. Leyden 1719. S. 325.

Folgert, Herr von Lederdam und Haestrecht, war ein gar gottloser und böswilliger Mann. Er hatte mit dem Teufel einen Verbund gemacht und ihm Leib und Seele verschrieben und dagegen von ihm langes Leben, Schändung all seiner Feinde, und Gewährung jedes argen Wunsches zugesagt bekommen; auch hatte er außerdem die Macht, sich in jegliches Thier der Welt verwandeln zu können.

Zu einer Zeit hatte Folgert grimmigen Haß auf Herrn Jan van Arkel, zubenamt der Starke, geworfen, ohne daß dieser ihn jedoch beleidigt gehabt hätte. Nachdem er ihm lange aufgelauert und keine Gelegenheit zur Ausführung seiner bösen Anschläge gefunden hatte, entbot er vier Tage vor Christtag den Küster der arkelschen Kirche zu sich und gewann den mit großen Summen. Darnach befahl er ihm, sobald Jan van Arkel in der heiligen Nacht die Kirche betreten hätte, die Thüren zu schließen und ein Zeichen mit der Glocke zu geben, worauf er denn seiner Wuth gegen Jan vollen Lauf lassen wollte.

Die Weihenacht kam, viele aus dem Schlosse Arkel eilten zur Kirche und unter ihnen auch Herr Jan mit acht bis zehn seiner Knappen und deren Knechten, nicht jedoch Frau Bertha, welche ihrer Schwangerschaft halben mit ihrem Gefolge auf der Burg zurück blieb. Der Küster schloß alsbald zwei Thüren; indem er sich aber eben nach der Thüre gen Westen wenden wollte, fühlte Herr Jan Schmerzen im Bauche und verließ hastig, doch still und unbemerkt mit vier oder fünf Edelknechten die Kirche, ohne daß der Küster etwas davon gewahrt hätte. Der schloß in aller Ruhe auch die letzte Thüre und that drei Schläge an die große Glocke, worauf Folgert mit den Seinen plötzlich die Kirche umzingelte und an allen Ecken anzündete, so daß Geistliche und Weltliche, Männer, Weiber und Kinder alle jämmerlich verbrannten, ein Knäblein ausgenommen, welches Folgert aus der Taufe gehoben hatte und von ihm aus einem Fenster gezogen wurde.

Herr Jan hatte an der Westseite der Kirche, in der Poelstraat, ein starkes steinernes Haus, welches wohl umgraben und umwallt war; dahin floh er und ließ die Brücke aufziehen und schaute unter strömenden Thränen dem Brande der Kirche zu, aus der das Weherufen und Hülfegeschrei der Unglücklichen schrecklich herklang. Da blieb er bis zum Hochtage, indeß Folgert nach Lederdam zurück zog, und da fanden ihn auch die von Gorinchem, Arkel und andere, wie er mit schmerzlich gerungenen Händen die in der Kirche Ermordeten vor dem Kreuzaltar begraben ließ.

Der Küster wurde alsbald eingezogen und nachdem er seinen Antheil an der That eingestanden und Folgert als Urheber derselben angegeben hatte, mit glühenden Zangen gekniffen und alsdann verbrannt. Als Folgert das vernahm, flüchtete er nach Deutschland, die Teufel

verfluchend, welche ihn also hatten betrogen werden lassen. Er blieb aber nicht lange in Deutschland, sondern kehrte unlange nachher heimlich zurück und durchstach, unter Mithülfe einiger Deichmeister, bei Nacht und Nebel den Deich von Arkel, wodurch die ganze Gegend unter Wasser gesetzt wurde und viele Menschen und Thiere ihr Leben ließen.

Nach Haestrecht dann zurückkehrend, versammelte er am folgenden Himmelfahrtstage seine Freunde, um in deren Gesellschaft sich der gräulichen Missethaten recht zu freuen. Da floß nun der Wein in Strömen, und da fehlte es nicht an gotteslästerlichen Worten und Flüchen. Und zu Ende der Mahlzeit war Folgert trunken von Wein und rief höhnisch seine Teufel an und trieb große Sündlichkeiten, und da kam der Teufel plötzlich gefahren und riß ihn mit sich fort durch die Luft, so daß man von ihm nichts mehr hörte noch sah, ausgenommen drei Tröpflein Blutes, welche auf der Stelle niederfielen, wo er gestanden hatte.

Seitdem spukte er auf seinem Schlosse herum und machte daselbst ein gräuliches Getöse, so daß keiner sich getrauen wollte, dort zu wohnen. Er wurde unter allerlei Thiergestalten bald in diesem, bald in jenem Zimmer gesehen; wenn die Knechte und Mägde mit einem Lichte in den oberen Theil der Burg kamen, dann sprang er vor ihnen herum und flehte um Gnade; auch fiel er häufig auf die Erde nieder, als wenn ein Geist ihm einen harten Schlag versetzt hätte.

Später wollte sein Sohn Pelegrin, der auch ein sehr böser Mensch war, das Schloß abbrechen, weil kein Mensch sich daselbst aufhalten konnte; doch wich da plötzlich der Spuk und ward nicht mehr gehört noch gesehen.

47.

Pelegrin von Lederdam.

Oude Diviſie-Cronycke van Hollant ꝛc. Delft 1585. Fol. 124.

Gegen das Jahr 1305 lebte ein Herr von Lederdam, der Pelegrin hieß und ein ausnehmend böſer Tyrann war. Dieſer hatte dem Teufel ſeine Seele verſchrieben und ſo lange ſich von ihm Leben und Glück ausbedungen, als er mit ſeinem Pferde nicht über laufendes Waſſer ſetze; wenn dieß geſchähe, dann verſprach er dem Satan eigen und ewig verdammt ſein zu wollen. Damit meinte Herr Pelegrin den Teufel ums Licht zu führen, denn er befahl nun ſeinen Knechten, daß ſie nimmermehr mit Pferden über laufendes Waſſer ſetzen ſollten. Und alſo lebte er ganz nach ſeinem Wunſche in Wolluſt und Uebermuth und befleckte ſeine Seele mit vielen böſen und ſchändlichen Werken. Die heilige Kirche verſchmähte er nicht nur, ſondern er beraubte ſie auch, wo er nur konnte und mochte. Und als er dieſes ſchändliche Leben lange durch die Barmherzigkeit Gottes fortgeſetzt hatte, und, obgleich ſchon alt an Jahren, dennoch ſich nicht beſſerte, ſo geſchah es im Jahre 1305 auf den Tag Mariä Himmelfahrt, daß er mit vielen Gewappneten, die alle in Bosheit ihm gleich waren, auszog in das Stift Utrecht, wo er Häuſer und Dörfer verbrannte und die armen Landleute beraubte und gefangen nahm. Als er aber nach dieſen Schandthaten wieder in Freuden nach Hauſe ziehen wollte, da folgten ihm ſeine Gegner, um ihre Gefangenen zu befreien und den Schaden, den er dem Lande zugefügt hatte, zu rächen. Gedrängt von der Uebermacht, wandte er ſich ſchnell nach Bozichom und ſtieg dort in ein Schiff, um über die Lecke zu fahren; doch hatte er kaum den Fuß in das Fahrzeug geſetzt, als ein gräuliches ſchwarzes Pferd geſprungen und gelaufen kam, welches alſo ſchrecklich

schrie, daß alle mit Furcht und Schrecken erfüllt wurden. Dieß schwang sich mit Einem Satze in das Schiff und beschwerte dasselbe also, daß es gleich einem Steine untersank und Pelegrin mit all seinen Gesellen ertrank.

Seit der Zeit wurde es auf dem Schlosse Lederdam also unleidlich, daß kein Mensch mehr wagte, demselben zu nahen. Stets hörte man daselbst eine Menge grimmiger höllischer Stimmen, man sah feurige Flammen, und es war ein so fürchterlicher Gestank, daß man unsinnig und rasend davon wurde und alle Kraft einem aus den Gliedern wich. Nichts desto weniger wagten es einmal zwei junge Gesellen, an einem Mittage dahin zu gehen, um zu untersuchen, was dieß sein möge. Nachdem sie in dem verfallenen Schlosse rund herum gegangen waren, kamen sie zuletzt an einen alten, wüsten Keller. Als der eine ein wenig darin verweilt hatte, wurde er ängstlich und kam wieder heraus, worauf der andere hinabstieg, aber bald dermaßen festgehalten wurde, als wäre er mit Ketten gebunden. Da schrie er nun mit gräßlicher Stimme, doch sein Mitgesell konnte ihm nicht helfen und tröstete ihn damit, daß er zu einem Priester gehen und den mit dem heiligen Sacramente herbescheiden wolle. Während dieser aber auf dem Wege war, vernahm der Festgebannte mannichfache furchtbare Stimmen, welche Gott so sehr lästerten, daß der arme Geselle darob fast rasend wurde. Dieß dauerte also lange, bis der Priester kam mit vielen Einwohnern von Lederdam; da hörte man nur eine Stimme, welche schimpfte und spottete und unter andern sprach: „Hätte der Schöpfer aller Dinge dich nicht beschirmt, ich hätte dich dem Staube in der Sonne gleich zermalmt.“ Darauf fühlte er seine Füße los, aber ehe er aus dem Keller kam, erhielt er so viele Schläge und krähete es um ihn so gräulich, daß er fast ohnmächtig zusammen sank. Nachdem er in etwa zu sich gekommen

war, erzählte er dem Prieſter und allen Umſtehenden, was er gehört und geſehen hatte, und dankte Gott, daß er ihn beſchützt hatte.

Dieſes Unweſen hat aber auf dem Schloſſe ſo lange gedauert, bis Prieſter und Volk in Proceſſion mit dem heiligen Sacramente dahin gezogen ſind und alles mit Weihewaſſer zu wiederholten Malen beſprengt wurde.

48.

Wie die Predigerherren zuerſt nach Utrecht kamen.

De Chronyck van Holland van den Klerk uit de laage Landen ꝛc. S. 122. Außerdem in den meiſten andern holländiſchen Chroniken. So auch Beka (l.) 79 (d.) 143.

Zu den Zeiten König Wilhelms wohnte ein Meiſter in der Stadt Cöln, mit Namen Albert von Regensburg, und der war ein Biſchof und in dem Orden der Predigerherren, und hatte große Kenntniß von der Nigromantie, noch größere von der Philoſophie und die allergrößte von der Theologie oder Gottesgelehrtheit. Dieſer Meiſter bat den König demüthig, am Chriſttage bei ihm ſein Mittagmahl zu nehmen, und der König nahm das auch an, denn er hoffte bei dem weiſen Meiſter wunderbare Dinge zu ſchauen. Als die Hochmeſſe geendet war, ging der König ins Kloſter und wurde mit ſeinem ganzen Gefolge von Biſchof Albert durch die Säle in den Hof geführt, an deſſen Ende viele Bäume ſtanden. Diejenigen, welche mit dem Könige gekommen waren, flüſterten einander verwundert zu, was der Meiſter wohl vorhaben möge, daß er den König bei alſo kaltem Wetter und Froſt in einen Baumgarten führe, um dort zu eſſen. Auch ſchaute man auf dem Hofe keine Vorrichtungen zu einem Mittagmahle; im Gegentheil, der ganze Boden

war hoch mit Schnee bedeckt. Als sie in den Baumgarten selbst traten, sahen sie viele Tische im Schnee stehen, die alle schön gedeckt waren, und rund herum standen Diener, welche alles zum Essen bereit hielten. Der König setzte sich nieder und die Uebrigen thaten desgleichen. Als sie nun saßen und der Speisen warteten, da verschwand mit einem Male der Schnee und es wurde sommerheiß; die Sonne ließ sich in aller Schöne blicken, aus der Erde wuchs grünes Gras, die Bäume begannen zu blühen und Blätter zu treiben und Früchte, die so reif wurden, daß man sie essen konnte. Auch der Weinstock blühte und gab süßen Duft und trug reife, schöne Trauben. Die Vögel entfalteten ihre Flügel und sangen fröhliche Weisen, durch welche alle die Anwesenden höchlich entzückt wurden. Kurz gesagt, der Winter hatte sich in den Sommer verwandelt, und die Hitze wurde also übermäßig stark, daß alle, die da saßen, ihre Oberkleider ablegten und sich halb nackt machten, worauf sie unter den Schatten der Bäume gingen, um daselbst der Kühle in etwa zu genießen. Die Diener trugen fortwährend köstliche Speisen und Getränke zu, also daß die ganze Zahl der Anwesenden gesättigt wurde, worüber sowohl der König als sein Gefolge sich sehr verwunderten und erfreuten. Zu Ende aber, als alle wohl gegessen hatten und die Geräthe vor dem König weggenommen waren, verschwanden plötzlich die Diener, gleich einem Traume, der Vögel Sang verstummte, die Früchte auf den Bäumen verloren sich, die grünende Erde ward welk und dürr, der Schneehaufen kehrte wieder und die vorige Kälte mit ihm, so daß alle, die vorher ihre Kleider der großen Hitze wegen ausgezogen hatten, nun vor Frost bebend nach dem Saale und ans Feuer eilten. Und zuletzt, als der König scheiden wollte, bat der Meister, Bischof Albert, den König um Erlaubniß, auf einer

durch Schenkung oder Kauf zu erwerbenden Stelle in Utrecht ein Predigerherren-Kloſter bauen zu dürfen, und dieſen Zweck auch durch eine milde Gabe zu unterſtützen, damit der Himmel das heilige deutſche Reich und ihn, den Herrſcher deſſelben, ſegnen und noch lange in Frieden erhalten möge.

Als König Wilhelm ſpäter nach Utrecht kam, gedachte er der Bitte des weiſen Meiſters und kaufte ſelbſt einen Ort an und gab reichliche Beiträge zum Baue eines Kloſters für die Predigerherren daſelbſt.

49.

Geldern.

Vaernewyk, Die Hiſtorie van Belgis ꝛc. Fol. 96.
Veldenaer, Fasciculus temporum. Utrecht 1480.
Henrici Aquilii, Gelriae Chronicon. V. Scriverii Bat. illustr. Lugd. Bat. 1609.
Van Spaen, Inleyding tot de hiſtorie van Gelderland.
Van den Bergh, Nederlandſche Volksoverleveringhen en Godenleer.

Zu den Zeiten Karls des Kahlen ließ ſich im Lande unterhalb Cöln ein furchtbares Ungethüm ſehen, welches weit und breit in der Gegend großen Jammer anrichtete und Menſchen und Thiere verzehrte, ſo daß viele Leute das Land verließen.

Als die Söhne Ottos, Herrn von Pont, der in der Nähe ſeine Herrſchaften hatte, dieß vernahmen, beſchloß der Aelteſte von ihnen, Lupold, auszuziehen, um das Ungeheuer zu bekämpfen. Er fand es, wie man ihm verſichert hatte, unter einem Miſpelbaume, wo es fortwährend Gelre, Gelre ſchrie. Wie die Chronik meldet, ſprühten ſeine Augen von Feuer und funkelten wie Sterne in der Nacht, aber das vermochte nicht, Herrn Lupold zu erſchrecken, er ging beherzt und kühn auf den Drachen los und bezwang ihn nach kurzem Kampfe.

Zum Danke für diese That erwählten ihn die Bewohner der Gegend zu ihrem Herrn, und er baute sich daselbst ein Schloß, welches er nach dem Geschrei des Drachen Gelre nannte. Da er keine Kinder hinterließ, folgte ihm nach seinem Tode sein Bruder Wichard, der sich später mit der Tochter des Grafen Hermann von Zütphen vermählte und Stammherr des berühmten Hauses Geldern wurde.

50.

Cäsar und der Hirsch.

Die alderexcellenste Cronyke van Brabant.
Dits die excellente Cronike van Blaenderen.

Als Cäsar bei seiner Schwester Germana auf dem Schlosse Megen war, verfolgte er mit dem Helden Brabon auf der Jagd einst einen Hirsch. Und als das arme Thier sah, daß es sterben mußte, weinte es bittere Thränen, wie die Hirsche zu thun pflegen, wenn sie den Tod voraussehen, und also stürzte es zu den Füßen Cäsars hin. Dieser war dadurch so gerührt, daß er den Hirsch aufhob und ihn nicht tödtete, sondern ihm ein Halsband machen ließ, von köstlichem Metalle, worauf folgende Worte in griechischen Lettern standen:

Julius Caesar heeft mi gheuaen
Maer door syn edelheyt liet hi mi gaen.

Dieser Hirsch hat noch viele Jahrhunderte nach Cäsar gelebt. Als man ihn endlich fing, war das Fleisch am Halse dermaßen über das Band gewachsen, daß man keine Spur des letztern sah bis erst nach dem Tode des Hirsches, wo man es unverletzt wiederfand.

51.

Frau Schwana.

Jean Le Maire, Illustrations de Gaule. Lyon 1549. S. 309. Die alderexcellenſte Cronyke van Brabant.

Gegen das Jahr 700 lebte ein König in Tongern, der Gottfried hieß, und der war immer eines heftigen und trüben Gemüthes. Darum hatte das Volk ihm auch den Beinamen Karl gegeben, welches rauh bezeichnet. Dieſer König hatte einen Sohn, deſſen Name Karl Ynach war, aber den verbannte er aus dem Lande Tongern, weil derſelbe einer Jungfrau Ehre verletzt. Darauf zog Karl Ynach gen Rom hin, wo ſein Großvater Cloadic lebte, den die Römer als Geißel mitgenommen, und er ward von dieſem mit vielen Ehren empfangen und wohnte fortan in dem Hauſe eines Senators, Gneus Octavius genannt, damit er daſelbſt die Sitten und Weiſe der Römer kennen lerne. Nicht lange nachher entſpann ſich ein Krieg zwiſchen dem römiſchen Volke und dem Könige Mithridates, und Karl Ynach ging unter die Fahnen des Proconſuls Lucius Julius, der in Arcadien und Achaien den Oberbefehl hatte.

Zu derſelben Zeit ſtritten in Rom Marius und Sulla um die Herrſchaft, und das gab lange und blutige Kämpfe, bis endlich der Letztere die Oberhand behielt. Deßhalb flohen alle die ehemaligen Anhänger des Marius aus Rom, und unter dieſen war auch der Senator Gneus Octavius, der ſich nun gleichfalls nach Arcadien wandte, wo er bei dem Proconſul ſeinen Neffen Karl Ynach fand.

Lucius Julius aber hatte zwei Töchter. Die eine hieß Julia und die war von derſelben Mutter, mit der der Proconſul Julius Cäſar gewonnen, die andere hieß Germana und war aus einer andern Ehe mit einer arcadiſchen Dame. Gneus Octavius, der die Bande der

Gaſtfreundſchaft gerne noch enger geknüpft hätte, erbat ſich Julia von ihrem Vater zur Ehe, und dieſer war deß ſehr zufrieden und die Hochzeit wurde in Prunk und Pomp gefeiert. Unterdeſſen war Sulla in Rom geſtorben und der Senator kehrte mit ſeiner Frau und deren Bruder, dem jungen Julius Cäſar, nach Rom zurück. Da Cloadic auch nun todt war, wollte Karl Ynach nicht mit gehen und blieb bei dem Proconſul Lucius Julius in Arcadien.

Germana war bei ihrer Mutter und dem Proconſul in Arcadien geblieben. Da Karl Ynach aber immer um ſie war und ſie ſah, gefiel ſie ihm dermaßen, daß er in heftiger Liebe für ſie entbrannte, und ſie liebte ihn deßgleichen, ohne daß jedoch jemand dieſes geahnet hätte, denn ſie hielten ihre Neigung gar geheim. Nach einiger Zeit fühlte Germana, daß ſie Mutter ſei, und erſchrak ſehr darob und fürchtete, daß nun alles an Tag kommen würde. Als ſie ihrem Herzgeliebten dieſes mittheilte, eröffnete ihr derſelbe, wie er der Sohn eines mächtigen Königs in Tongern ſei und nun mit ihr zu ſeinem Vater fliehen wolle, um ſich von dem Verzeihung zu erbitten und wieder in deſſen Gnade zu kommen. Das tröſtete Germana ſehr und ſie verſprachen ſich die Ehe, und nachdem Germana all ihre Koſtbarkeiten und Schätze zuſammengepackt hatte, flohen ſie heimlicherweiſe über die See und kamen nach Italien, wo ſie an der Küſte von Venedig ans Land ſtiegen. Aber Germana fürchtete immer noch erkannt zu werden, darum ſtiegen ſie beide ſchnell zu Pferde und zogen durch Milano, das Land der Allobroger (welches nun Savoyen und Bourguignon heißt) und Gallien (welches man nun Frankreich nennt) bis nach Cambrai. Von da eilten ſie weiter und kamen in ein ſchönes Thal, durch welches ein liebliches Bächlein floß, bedeckt von einer Menge von Schwänen. Als dieß die Knechte ſahen, welche die Beiden begleiteten, nahm

einer derſelben, der ein Bogenſchütze war, ſeinen Bogen und ſchoß einen Pfeil auf einen von den Schwänen ab. Der Vogel wich dem Schuſſe aber aus, flog erſchreckt empor und flüchtete ſich alsdann in den Schooß der ſchönen Germana, welche dieß als ein gar glückliches Vorzeichen nahm und ſehr erfreut darüber that; denn der Schwan war der Göttin Venus geweiht, von der ſie durch Aeneas, den Sohn des Anchiſes, von Troja abſtammte. Sie fragte Karl Ynach, wie der Vogel in der Sprache des Landes von Tongern hieße, und er antwortete, derſelbe ſei Schwan genannt. Darauf ſprach Germana: „Dann will ich fürder auch nicht mehr Germana, ſondern Schwana heißen.“ Dieſes ſagte ſie, weil ſie fürchtete, unter ihrem wahren Namen erkannt zu werden; und wie ſie wollte, alſo geſchah es. Von der Menge der Schwäne aber hieß der Ort fortan Schwanenthal (val des cygnes), und daher nennt man auch die Stadt, welche heutzutage noch daſelbſt ſteht, Valenciennes. Frau Schwana aber nahm den Vogel mit und nährte ihn und bewahrte ihn ſorgfältig.

Von Schwanenthal zogen Karl Ynach und Schwana, welche nicht mehr Germana heißen wollte, weiter, bis ſie zu dem Schloſſe Froidmont kamen, welches man auch Caudenberg nennet und das bei Brüſſel gelegen war. Dort erhielt Karl Ynach die Nachricht vom Tode ſeines Vaters Gottfried Karl, des Königes von Tongern, und er zog alsbald dahin und wurde mit großer Freude empfangen und von den Unterthanen als Fürſt und wahrer Erbe ſeines Vaters anerkannt. Da regierte er nun in Freude und Ruhe viele Tage und gewann mit Frau Schwana zwei Kinder, einen Sohn, den er Octavius nannte, und eine Tochter, welche er nach ihrer Mutter Schwana hieß.

Einige Zeit nachher geſchah es, daß Arioviſtus, König der Sachſen, einen harten und blutigen Krieg

gegen Cäsar und die Römer führte, und zwar wegen des Theiles von Gallien, welchen man damals das Land der Sequani nannte, und der später die freie Grafschaft von Burgund wurde. Weil Karl Ynach nun fürchtete, daß Cäsar weiter in Gallien eindringen möchte, verband er sich gleich vielen andern Herren mit dem Könige Ariovistus und zog mit diesem gegen die Römer zu Felde. Aber in der großen Schlacht bei Bezenson (Besançon) wurde Ariovistus besiegt und Karl Ynach getödtet, und also war die arme Frau Schwana eine Witwe und ganz verlassen mit ihren zwei kleinen Kindlein. Darüber grämte sie sich gar sehr und zog in Furcht, nun an ihren Bruder verrathen zu werden, weg aus dem Schlosse und verbarg sich auf dem Schloß Megen an der Maaß, wo sie dachte genug geschützt und sicher zu sein. Die Regierung des Landes Tongern übertrug sie ihrem Verbündeten, dem Könige Ambiorix. Den Schwan nahm sie aber mit sich gen Megen und setzte ihn dort in den Wassergraben, der das Schloß umgab, und ihr einziger Zeitverbreib war, diesen ihren lieben Vogel mit eigner Hand zu nähren und zu pflegen zum Gedächtnisse an ihren verstorbenen Mann Karl Ynach und zur Ehre der Göttin Venus und des Blutes von Troja, aus dem sie entsprossen war, wie wir das oben schon erzählt.

Julius, genannt Cäsar, weil er aus seiner Mutter Leib geschnitten worden, hatte aber unter seinen Rittern einen, mit dem er in demselben Jahre und in demselben Lande geboren worden, und der war zugleich sein erster Fahnenträger und hieß Salvius Brabon. Als seinen Stamm nannte derselbe das alte Geschlecht von Francus, Sohn des Hektor von Troja. Sicamber nämlich, Hektors Sohn und Francus Bruder, hatte einen Sohn, dessen Name Priamus II. war, und der folgte ihm in der Regierung. Dieser Priamus II. aber war Vater von

Hektor II., der wieder drei Kinder hatte, Trojus, Polydamas und Brabon. Brabon, genannt der Aeltere, hatte zwei Söhne, deren erstgeborner abermals Priamus hieß und nach ihm regierte; der Jüngere wurde nach dem Vater Brabon genannt. Dieser verliebte sich in ein arcadisches Mädchen und heirathete sie, und da sie es wünschte, zog er mit ihr aus Pannonien nach Arcadien, wo seine Nachkommenschaft bis zur zwanzigsten Generation blieb. Aus diesem zwanzigsten Geschlechte war Salvius Brabon geboren, der Ritter und Fahnenträger von Cäsar. Er hatte, von Jugend auf dem edeln Waffenwerke folgend, schon in den Kriegen gegen Mithridates unter Cäsars Vater gedient und war stets ein gar wackrer Krieger.

Eines Tages hatte Julius Cäsar sich ohne viele Begleitung auf das Schloß von Cleve zurückgezogen, um dort in etwa von der schweren Arbeit des Krieges auszuruhen. Salvius Brabon, der in Cäsars Gefolge war, vertrieb sich die Zeit damit, in der Gegend um das Schloß herumzustreichen und zu jagen mit seinem Bogen. Dabei gedachte er der vergangenen Tage und eines Traumes, den er in der verflossenen Nacht gehabt, und bat aus gutem Herzen seine Götter, ihm endlich Ruhe für den Krieg zu schenken, in welchem er sein Leben bisher zugebracht, als einen ehrenhaften Lohn für die gehabten Mühen.

In diesen Gedanken kam er an den Rhein, der nicht weit von dem Schlosse Cleve fließt, und sah auf der spiegelhellen Fluth einen schneeweißen Schwan, der spielte und mit dem Schnabel in einen kleinen am Ufer liegenden Nachen pickte und biß. Darüber war Salvius Brabon so erstaunt als erfreut und gedachte alsbald seines Traumes und meinte, der Schwan müsse sicherlich Vorzeichen irgend eines glücklichen Abentheuers sein; denn

dieſer Vogel iſt ſehr edler Natur und auch geliebt von den Göttern. Brabon trat darum in das Schifflein, und der Schwan war gar nicht ſcheu, ſondern ſchien ganz zahm und flog nur ein wenig voraus, als hätte er dem Ritter den Weg zeigen wollen, und dieſer entſchloß ſich, dem Schwan zu folgen, und befahl ſich ſeinen Göttern.

Alſo ſtieß das Schifflein in den Rhein und der Ritter ruderte immer hinter dem Schwane her, der ihn ruhig den Strom hinabführte. Brabon blickte dabei rechts und links und nach allen Seiten, denn er dachte, es müſſe ihm ein Abentheuer aufſtoßen, und ſo fuhr er lange und fern, bis der Schwan das Schloß Megen erkannte, wo ſeine Herrin wohnte, die Königin Germana, genannt Schwana, welche einſam und trübſelig daſelbſt lebte und als eine fremde, arme Witwe ihre zwei Kindlein redlich aufzog. Als der Schwan dieſen ſeinen gewöhnlichen Aufenthaltsort erblickte, ſchlug er freudig mit den Flügeln, hob ſich in die Luft und flog zum Schloßgraben, wo er gewohnt war, ſeine Nahrung aus der Hand der Frau Schwana zu bekommen.

Salvius Brabon, der ſich alſo von dem Schwane verlaſſen ſah, wurde darob gar betrübt, denn bisher hatte er noch kein Abentheuer gefunden, und er ſchwur in ſeinem Herzen, den Schwan zu tödten, wofern er ihn wieder träfe. Darum legte er ſein Schifflein an, ſprang ans Ufer und ging auf dem Lande hin und her, um zu ſchauen, ob er nicht eine Hütte oder ſonſt etwas fände. Da ſah er plötzlich unfern auf dem Schloßgraben von Megen den Schwan ſchwimmen. Alsbald griff er nach dem Bogen, ſpannte denſelben und legte einen Pfeil darauf, womit er den Schwan erſchießen wollte. Zur ſelben Zeit trat eine Frau an ein Fenſter des Schloſſes, um den Schwan zu liebkoſen und mit ihm zu ſpielen. Kaum hatte dieſe den unbekannten Mann erblickt, der

im Begriffe ſtand, ihren Vogel zu tödten, als ſie in großen Schrecken gerieth, und laut in griechiſcher Sprache, welche ihr aus natürlichem Triebe zuerſt in den Mund kam, ausrief: „Ritter, wer du auch ſeieſt, ich beſchwöre dich bei allen Göttern, meinem Schwane nichts zu Leide zu thun.“

Salvius Brabon erſchrak mehr als je, als er ſich in griechiſcher Sprache anreden hörte, und dazu noch von einer Frau und in einem ſo fernen, fremden und öden Lande, und er wußte nicht, ob es Wahrheit oder bloß eine Erſcheinung ſei. Er ſenkte aber die Hand, nahm den Pfeil vom Bogen und frug die Frau in Griechiſch, wer ſie wäre und was ſie in dieſem fremden Lande thue. Frau Schwana, die den Mann auch griechiſch reden hörte, erſchrak gewaltig darob, doch bat ſie ihn freundlich und beſcheidentlich, in das Schloß zu kommen, welches der Ritter auch gerne that, denn er gedachte, durch dieſes Abentheuer den Gegenſtand ſeines nächtlichen Traumes gefunden zu haben.

Als Brabon mit Frau Schwana im Schloſſe war, fragte ſie ihn um vielerlei Dinge und erfuhr dann auch, daß Cäſar auf der Burg von Cleve ſei. Wie ſie aber vernahm, daß der Ritter aus dem Lande Arcadien zu Hauſe wäre, fühlte ſie ſich ſehr getröſtet. Darauf nahm ſie ihm Wort und Eid ab, daß er ihr in ihren Angelegenheiten helfen wolle, gleichwie ein braver Ritter und edler Menſch den Witwen und Waiſen thun muß, und als ihr Salvius Brabon das verſprochen, da erzählte ſie ihm in großer Noth und Trübſal ihr Geſchick und von dem Tode ihres Mannes, des Königs Karl Ynach, und zeigte ihm die beiden Kindlein, welche ſie von dem Geſtorbenen hatte, den Sohn und die Tochter, ſtets bittend, daß er ſich ins Mittel legen wolle, um Frieden und Freundſchaft zwiſchen ihr und ihrem Bruder, ſeinem

Herrn zu ſtiften. Und damit Cäſar ſie durch ein Zeichen erkenne, gab ſie dem Ritter ein Bild des Gottes Jupiter mit, welches durchaus von feinem Golde gemacht und mit köſtlichen Steinen verziert war, und welches Cäſar ihr einſt zum Aufbewahren gegeben hatte.

Alſo zog Brabon, froh ein Abentheuer gefunden zu haben, für welches Cäſar, ſein Meiſter, ihm gewiß Dank wiſſen würde, wieder weg von dem Schloſſe Megen und verſprach Frau Schwana, ihr bald Nachrichten zu bringen.

Alſo kehrte Salvius Brabon nach dem Schloſſe Cleve zurück, wo ſein Herr wohnte, und grüßte denſelben demüthig von ſeiner Schweſter Germana und übergab ihm das Geſchenk des goldenen Bildes. Cäſar erkannte dieſes alsbald wieder und fragte den Ritter, wo er Germana gefunden habe, denn er war ſehr erſtaunt darob. Da erzählte ihm Brabon von dem Leben und den Schickſalen ſeiner Schweſter und erlangte von Julius Cäſar Verzeihung für dieſelbe. Dieſer gewaltige Feldherr war eines gar gütigen und milden Herzens und trug darum großes Mitleiden mit der armen Frau Schwana. Und als er von dem Tode ihres Mannes, des Königs Karl Ynach, hörte, war er ſehr betrübt, obgleich derſelbe ſein Feind geweſen und die Waffen gegen ihn geführt hatte. Deß war der Ritter ſehr froh, und um ſo mehr, als Cäſar verſprach, ihm für ſeine guten Nachrichten alles zu geben, was er ſich nur erbitten würde. Und die brüderliche Liebe trieb ihn alſo und war dermaßen glühend, daß er ohne Zaudern alsbald zu dem Schloſſe Megen und zu ſeiner lieben Schweſter, ſeinem kleinen Vetter und ſeiner Baſe wollte. Salvius Brabon war zufrieden damit und führte ihn dahin.

Man kann ſich leicht denken, mit welcher Freude und welchen Thränen, mit was Liebe und Verehrung der Bruder die Schweſter und der Oheim ſeine Nichte

und seinen Vetter begrüßte, die alle von so hoher Abkunft und von so seltenen Schicksalen geleitet waren. Doch das können wir nicht beschreiben und wollen darum nur kurz sagen, daß Salvius Brabon von dem Versprechen Cäsars bald Gebrauch machte und die junge Schwana, das schöne Mädchen, sich zu einer ehelichen Hausfrau erbat. Das erlangte er auch ohne Schwierigkeit, und die Hochzeit wurde mit aller Pracht und Herrlichkeit im Tempel der Götter Mars und Pluto zu Löwen gefeiert, wie es heidnischer Gebrauch war, und Cäsar wohnte ihr selbst bei und gab den Göttern große Geschenke und seiner Nichte als Heirathsgut das ganze Land von dem rutheniſchen Meer, das heißt von Norwegen, bis zu den äußersten Gränzen der Nervier, den Wald von Soigné mit eingeschlossen und auch das Flüßchen Schelde bis zu dem Bächlein, welches Lace heißt; dieß Land erhob er zu einem Herzogthum. Alle Herren huldigten dem Ritter Salvius Brabon, als ihrem Herzoge und Fürsten, und von ihm wurde das Land Brabant genannt. Seinen Vetter Octavius aber machte Cäsar zu einem Könige von Cöln, welches am Rheine liegt und dazumal noch Colonia Agrippina hieß.

Nach dem Namen seiner Schwester Germana nannte er Tongern, wo ihr Mann, der König Karl Ynach, einst geherrscht hatte, Germania, und wollte auch haben, daß Octavius den Zunamen Germanicus führte. Seitdem aber ging dieser Name auf alle Deutschen über und man nannte sie Germanen.

52.

Löwen.

Die alderexcellenſte Cronyke van Brabant.
Dits die excellente Cronike van Vlaenderen. I. Buch.

Auf der Stelle, wo nun Löwen ſteht, hatte Julius Cäſar zwei Tempel für den heidniſchen Abgott Mercurius erbaut. Da dieſer Götze dort eine ſehr große Verehrung und vielen Lobes genoß, ſo nannte Cäſar den Ort Loven.

Nach andern gelobten die Herren und Ritter in dieſen Tempeln dem römiſchen Reiche Treue und Gehorſam.

53.

Antwerpen.

Die alderexcellenſte Cronyke van Brabant.
Dits die excellente Cronike van Vlaenderen.
Vaernewyk, Die Hiſtorie van Belgis ꝛc.

Brabon kam eines Tages mit mehren Herren und Rittern von Gent, und ſie gelangten an eine Stelle, wo viel Ried und Schilf wuchs; da ſprach Brabon: „Hier in der Nähe muß gewißlich Waſſer ſein", und einer der Herren entgegnete, das ſei alſo und es fließe nahebei ein großer Bach, welchen man die Schelde nenne, aber an dem Orte, wo man pflege überzuſetzen, liege ein Rieſe, der des Zolles wache, auf einem hohen Thurme, und alle, welche überfahren wollten, müßten ihre rechte Hand laſſen oder mit dem Rieſen fechten. Brabon jedoch hatte keine Furcht und antwortete, daß er lieber mit dem Rieſen fechten wolle. Alſo kamen die Herren alle an die Schelde und begehrten überzufahren; aber einer von den Knechten des Rieſen ſprach, dann müßten

sie Zoll geben oder ihre rechte Hand da lassen. Doch Brabon sagte, er gäbe nimmer Zoll und wollte lieber mit dem Riesen fechten. Als der Knecht diese Rede vernahm, machte er einen großen Lärm mit einem Eisen, worauf der Riese, das hörend, sehr zornig und übermüthig von seinem Thurme stieg und fragte, wer also kühn sei, gegen ihn fechten zu wollen. Brabon erwiederte: „Ich allein", und der Riese war deß geständig und sie begannen zu fechten. Das war aber ein gewaltiger Kampf, denn der Riese schlug harte Schläge, indem er ein starker Wigant war; doch am Ende ward er überwunden und Brabon schlug ihm zuerst die rechte Hand ab und dann auch das Haupt. Die Hand aber warf der Held bis zur Hälfte der Schelde, und so weit sie flog, so weit gehört die Schelde zu Brabant. Darauf ging Brabon in das nahe gelegene Münster, welches dem Mars heilig war, und dieß stand, wo jetzt das Michaelskloster steht, und da dankte er dem Gotte Mars für den errungenen Sieg; dann begab er sich wieder mit den Herren nach Gent. Wir müssen aber noch anmerken, daß die Straße, wo das Münster des Mars stand, davon später die Münsterstraße genannt wurde.

Julius war inzwischen in England gewesen, und als er von dort nach Flandern zurückkehrte, kam er in eine große Wildniß, welche voll von Räubern war, und diese erschlug er alle; das war aber da, wo jetzt Tourhout steht, und er gab dem Orte große Privilegien und Freiheiten. Gleich darauf kam Brabon zu Julius und erzählte demselben, wie er den Riesen an der Stelle, wo das Ried stand, erschlagen habe und alles Uebrige. Darob war Julius sehr erfreut und zog mit Brabon nach der Schelde und dem Thurme, und es behagte ihm dort so wohl und gefiel ihm dermaßen, daß er alsbald Werkleute entbot und eine Burg bauen ließ. Diese

heiligte er nach heidnisch römischer Weise und gab ihr viele Privilegien und Rechte und machte Brabon daselbst zu einem Markgrafen des heiligen römischen Reiches. Auch gab er ihm ein Wappen, und zwar eine silberne Burg und zwei Hände, und nannte den Ort von der geworfenen Hand Handwerpen.

Daher kommt es, daß die Herzoge von Burgund sich stets Markgrafen des heiligen römischen Reiches nannten.

54.

Aerschot.

Mündlich.

Als Cäsar von seinem Zuge nach Großbrittanien zurückgekehrt war, baute er in der Nähe von Löwen das Schloß Cäsar (château César). Bei dieser Gelegenheit ging er einmal mit dem Helden Brabon auf die Jagd und erlegte einen Adler von ungewöhnlicher Größe. Zum Andenken an dieß Ereigniß gründete er auf der Stelle eine Colonie und nannte dieselbe Aerschot (Aarschuß, Adlerschuß).

55.

Der weiße Gott.

Die schoone Historie van Julius Caesar. Niederd. Volksbuch. S. 33.

In Gent wurde vor Zeiten der heidnische Abgott Mercurius in großen Ehren gehalten, bis Sankt Amandus seinen Tempel zerstörte und seiner Verehrung ein Ende machte. Das Bild dieses Abgottes war aber von

purem Silber, und darum hieß er bei den Gentern der weiße Gott, woher es auch kommt, daß man noch häufig alte Leute schwören hört: by den witten god.

56.

Das Teufelsorakel zu Dornik.

Jean Covsin, Histoire de Tovrnai. p. 247.

Ehe die Dorniker zum christlichen Glauben bekehrt waren, bestand in ihrer Stadt ein falsches Orakel, bei dem sie sich Raths erholten, wenn sie irgend etwas unternehmen wollten, sowohl bei gemeinsamen Angelegenheiten, als bei solchen, welche einzelne von ihnen betrafen. Es wohnte daselbst nämlich ein böser Geist, welcher Ebron oder Ebroin hieß und den ihn Fragenden Antwort ertheilte, und das war auf dem großen Markte und an der Stelle, wo seitdem die Tuchhalle gebaut wurde, und dieser Teufel hatte die Dorniker also in seinen Klauen, daß sie keinem andern als ihm vertrauten. Das hat gedauert, bis Elnuther Bischof der Stadt wurde, denn dieser beschwur ihn und trieb ihn zurück in die Hölle.

57.

König Brunehaut.

Bovy II, S. 281.

Vor tausend und mehr Jahren hat einmal ein König Brunehaut gelebt, und der herrschte über Belgien und war ein großer Zauberer. Noch tragen viele Heerstraßen in Belgien seinen Namen. Diese hat er mit Hülfe seiner Geister in drei Tagen bauen lassen.

58.

Wald sonder Gnaden.

Oude Divisie=Cronycke van Hollant ꝛc. Delft 1585. Fol. 17a.

Als Kaiser Claudius Brittanienland überwältigt hatte und wiederum zu Schiffe gegangen war, um überzufahren, da erhob sich ein großer Sturm und der warf ihn mit all den Seinen an die Küste der wilden Slaven, welche in Slavenburg und dort umher wohnten. Der Kaiser hatte großen Kampf mit ihnen, doch besiegte er sie endlich durch Frommheit und Ueberzahl seines Kriegsvolkes und behielt Victorie. Dann ging er mit vielen von seinem Heere in den großen Wald, der bei Slavenburg lag, um daselbst zu jagen, und als er hinein kam, hörte er ein so gräuliches Gebrüll von Löwen, Bären, Wölfen, wilden Stieren und Schweinen, daß alle darob erschraken. Da fragte der Kaiser, ob da jemand in dem Walde wohnte, und da sagten die Slaven: „Herr, wir wissen es nicht, aber wir wissen wohl, daß ihr nicht ungeschändet dadurch dringen könnet, und nähmet ihr all euer Volk mit euch; so viel wilder Thiere giebt es dort.“ Da fragte der Kaiser nach der Größe des Waldes, und die Slaven sprachen, er sei zehn Meilen lang und drei Meilen breit. „Und ob ihr gleich Abentheuer hättet und hindurch dränget, so wohnen doch an der andern Seite noch die wilden, grausen Niedersachsen, das sind die Friesen, welche niemandes schonen, der in der Welt lebet, und die euch und euer Volk von Stunde an befechten würden.“ Da sprach Claudius der Kaiser: „So mag dieser Wald wohl heißen ein Wald sonder Gnaden, denn wie es auch gehe, niemand mag ungeschändet hindurch gelangen; er muß seines Leibes in Furcht sein vor den wilden Thieren oder den wilden Niedersachsen und Slaven“ (welches große Menschen waren, rauch von

Haaren, ſtark von Körper und ungezähmet, ſo daß ſie niemand entſahen in der Welt). Und alſo erhielt dieſer Wald ſeinen Namen Wald ſonder Gnaden und trug ihn noch lange Zeit nachher.

59.

Jupille.

Bovy II, 132.
Vgl. Vopiscus in Numerian. cap. 3.

Als der Kaiſer Diocletian, der mit ſeinem Beinamen Jobius hieß, einſt in Tongern war und noch in untergeordneter Stellung diente, weiſſagte ihm ein Druidenweib, er würde Kaiſer werden, wenn er den Eber getödtet haben würde.

Seit der Zeit war Diocletian der Jagd gar ergeben und baute ſich bald nachher in den Wäldern ein Landhaus, um von dort aus deſto bequemer dem Wilde auflauern zu können. Dieß Landhaus hieß nach ihm Jobii villa und ſtand auf der Stelle, wo nun Jupille ſteht, welches letztere auch ſeinen Namen davon bekam.

60.

Richon.

Ernſt, Suppl. à l'histoire de Liège. p. 313.
Bovy S. 133.
Mss.

Im erſten Jahrhundert nach Chriſti Geburt lebte ein König in Tongern, der Lotrangus hieß und einen Sohn hatte mit Namen Richar, und wohnte in Jupille.

Eines Tages war Richar auf die Jagd gegangen und verfolgte auf derſelben einen großen Eber. Ermüdet

und ermattet legte er sich nach langem Jagen an einer Quelle nieder und setzte, nachdem er seinen brennenden Durst gelöscht, seinen Weg durch den Wald so lange fort, bis er an das Ende desselben kam. Zu seinem großen Erstaunen fand er daselbst eine Stadt und erkannte bald Tongern in ihr. Das wunderte ihn noch mehr, denn um von Jupille nach Tongern zu kommen, kannte man in der Zeit keinen andern Weg, als über Huy oder Trecht (Mastricht).

Erfreut über seine Entdeckung, ging er den Weg zurück, auf dem er gekommen, und machte, um ihn stets wieder zu erkennen, Zeichen in die Bäume. Als er wieder nach Jupille kam und seinem Vater das Abentheuer mittheilte, war dieser nicht weniger erstaunt, und in seiner Freude ließ er die Quelle, an der Richar ausgeruht, zum Andenken an den Vorfall schmücken mit vielen Bildern und nannte sie Richarquelle (Richer-fons, Richon).

61.

Lohengrin und Elsa. — Lohengrin und Belaye.

Nach altdeutschen Gedichten.

Vor vielen hundert Jahren lebte ein Herzog von Brabant und Limburg, der eine schöne Tochter hatte, welche Elsa hieß. Als dieser Herzog auf dem Todbette lag, befahl er Elsa an einen seiner Lehnsmänner, dessen Name Friedrich von Telramonde war und den man überall als einen wackern Helden kannte und ehrte, und vorzüglich deßwegen schätzte, weil er zu Stockholm in Schweden einen grimmen Drachen besiegt und dadurch schon allein sich einen herrlichen Namen erworben hatte. Friedrich

wurde aber bald ſtolz und übermüthig und wollte Elſa zu einer ehelichen Gemahlin haben, und log ſelbſt, daß ſie ihm ihr Wort gegeben hätte, ihm treu zu ſein und zu bleiben. Doch Elſa ſtrafte ihn Lügen und gab ſeinen Bewerbungen kein Gehör. Da erzürnte Friedrich heftig und wollte nun um ſo mehr ſie zwingen, ihm ihre Hand zu geben, und klagte bei dem Kaiſer Heinrich, genannt der Finkler oder der Vogelfänger, und erlangte von dieſem den Beſchluß, daß Elſa einen Kämpfer zu ſtellen habe, der in ehrlichem Kampfe es mit Friedrich aufnehme, damit alſo Gottes Stimme für ſie oder für Friedrich entſcheiden könne. Elſa aber wollte keinen Kämpfer ſich ſuchen und wandte ſich nur in heißem Gebete an Gott den Herrn, von dem ſie allein Hülfe und Beiſtand erwartete.

Da läuteten eines Tages zu Montſalva bei dem Grale die Glocken, welches ſtets ein Zeichen war, daß irgend jemand ſchneller Hülfe bedürfe, und Lohengrin, der Sohn Parcivals, wurde zum Retter erkoren für den Bedrängten. Als das Pferd aber ſchon für den Ritter bereit ſtand und dieſer den Fuß eben in den Bügel ſetzen wollte, da ſiehe, erſchien ein Schwan auf dem Waſſer, welcher ein Schifflein hinter ſich herzog. Lohengrin ſah dieß als ein Zeichen des Himmels an und befahl darum, ſein Pferd wieder zu Stalle zu führen, indem er dem Schwane in dem Schifflein folgen wolle. Und alſo that er auch und befahl ſich Gott dem Herrn, und nahm, in feſtem Vertrauen auf ihn, ſelbſt keine Speiſe mit. Nachdem der Schwan ihn fünf Tage weit fortgefahren, da ſtach er ſeinen Schnabel in das Waſſer und zog ein Fiſchlein hervor und theilte dieß mit Lohengrin, und alſo fuhren ſie weiter. Aber jetzt müſſen wir zu Elſa, der Tochter des Herzogs von Brabant und Limburg, zurückkehren.

Elsa hatte unterdessen ihre Lehensleute zusammengerufen, denn ein Tag ging nach dem andern hin, ohne daß ihr ein Zeichen von Hülfe geworden wäre. Als diese aber alle versammelt waren, da kam der Schwan mit dem Schifflein die Schelde herauf geschwommen, und Lohengrin lag in dem Schifflein und schlief auf seinem Schilde. Als der Schwan auf das Ufer zu schwamm, erwachte Lohengrin, sprang am Lande aus dem Nachen und ward von Elsa mit vieler Freude und Jubel empfangen. Darauf trug man seinen Helm und seinen Schild und sein Schwert gleichfalls aus dem Schiffchen, und als dieß geschehen war, verschwand der Schwan und schwamm den Weg zurück, den er mit Lohengrin gekommen.

Als die ersten Freudebezeugungen vorüber waren, fragte Lohengrin die Herzogin, welches Leid ihr widerfahren sei, und erfuhr von ihr, wie Friedrich ihr nachstelle und sie fälschlich beim Kaiser angeklagt habe, und wie nun das Ganze durch ein Gottesgericht entschieden werden solle. Da sprach Lohengrin, daß er für sie streiten wolle, und Elsa ließ alsbald all ihre Verwandten und ihre Untersassen zusammenrufen, und sie kamen alle nach Saarbrücken und vereinigten sich dort und zogen von da nach Mainz. Der Kaiser, welcher zu Frankfurt am Main Hof hielt, kam auch dahin, und es wurde der Tag zum Kampfe bestimmt und die Schranken errichtet. Nachdem beide Kämpfer die Gerechtigkeit ihrer Sache betheuert hatten, begann der Streit, aber Lohengrin, den der Gral gesandt, behielt den Sieg und Friedrich von Telramonde fiel und gestand, daß er die Herzogin Elsa fälschlich angeklagt habe, und zur Strafe dafür wurde er, wie das Sitte und Gebrauch war, mit dem Beile vom Leben zum Tode gebracht. Zum Danke bekam Lohengrin die Hand der schönen Elsa von Brabant, und ihre Heirath

wurde prächtig gefeiert. Zugleich aber bat Lohengrin seine Gemahlin, daß sie nimmer wagen solle, ihn zu fragen, woher er stamme und wie er heiße, indem er sonst nicht länger bei ihr bleiben dürfe.

Lange Zeit lebte Lohengrin und Elsa in Frieden und Glück, und er war ein weiser und gerechter Fürst in dem Lande Brabant und Limburg. Einmal aber geschah es, daß er auf einem Turniere den Herzog von Cleve gefährlich am Arme verwundete. Darob erzürnte die Herzogin von Cleve und beneidete Elsa und sprach zu ihr: „Mag immer euer Lohengrin ein mächtiger Held sein und auch vielleicht ein Christ, weiß man doch nicht, woher er stammt und wer er ist, da er also abentheuerlich zu euch ans Land geschwommen kam."

Diese Worte wurmten die schöne Elsa tief, und als sie Nachts mit ihrem Gemahl zu Bette lag und er sie in seinen Armen hielt, weinte sie gar bitterlich. Das bemerkte Lohengrin und sprach zu ihr: „Meine liebe Frau, warum weinet ihr?" Darauf antwortete Elsa und sprach: „Die Herzogin von Cleve hat mir bitter Leid angethan." Und da schwieg Lohengrin und fragte nichts weiter. Die zweite Nacht sprach sie solches abermals, aber Lohengrin schwieg wieder und fragte nichts weiter. In der dritten Nacht aber war es der schönen Elsa nicht mehr möglich, noch dem Gebote ihres Mannes nachzukommen, und sie redete also zu ihm: „Mein lieber Herr und Gemahl, ich bitte euch, mir zu sagen, von wannen ihr geboren seid und von woher ihr stammt, denn mein Herz sagt mir, daß ihr von sehr edelm Stamme sein müsset."

Mit Anbruch des Tages aber erhob sich Lohengrin und entdeckte ihr, von wannen er geboren sei und von woher er stamme und daß Parcival sein Vater sei, und daß Gott der Herr ihn von dem Grale zu ihr gesendet

habe, und daß er auch nun nicht mehr bei ihr bleiben dürfe. Dann ließ er seine beiden Kinder zu sich kommen und küßte sie herzlich und gab ihnen sein Horn und sein Schwert, und befahl ihnen, daß sie einen guten Gebrauch davon machen sollten, und der schönen Elsa gab er den Ring, den er einst von seiner Mutter bekommen hatte. Nachdem er das gethan, kam der Schwan mit dem Schifflein wieder, und Lohengrin stieg ein und fuhr weg, die Schelde herab. Elsa aber war ohnmächtig niedergesunken, und als sie sich wieder erholte, weinte sie und war betrübt über den Verlust ihres lieben Gemahles ihr ganzes Leben lang.

Lohengrin aber kam in das Land Lyzaboria, wo er die schöne Belaye heirathete. Diese liebte ihn über die Maßen und hütete sich darum wohl, ihn nach seiner Abkunft zu fragen, und sie war stets traurig, wenn er nicht bei ihr war, denn sie fürchtete seine Unbeständigkeit. Lohengrin aber mochte nicht immer zu Hause sitzen und zog darum oftmals nach der Jagd. Dann sprach aber die schöne Belaye kein Wort und saß da, als wenn das Leben aus ihr geflohen und ein böser Zauber ihr was angethan hätte.

Da gab eine ihrer Frauen ihr den Rath, daß sie, um Lohengrin mehr an sich zu fesseln, ihm ein Stück Fleisch aus der Seite schneiden und dasselbe essen solle. Belaye aber erzürnte darob und sagte, eher wolle sie sich begraben lassen, als ihrem Gemahl auch nur einen Finger quetschen, und sie entzog der Kammerfrau ihre Neigung und all ihr Zutrauen. Darauf ging dieses falsche Weib und log ihre schändlichen Lügen den Freunden der schönen Belaye vor, welche alsbald beschlossen, Lohengrin das Fleisch von seinen Gliedern zu schneiden damit Belaye genesen möchte. Als der Held nun einmal wieder von der Jagd kam und ermüdet eingeschlafen war,

wollten sie ihr böses Werk beginnen. Aber Lohengrin hatte zur selben Zeit einen Traum, worin er Tausende von Schwertern sah, welche auf ihn gerichtet waren, er sprang darum erschreckt aus dem Schlafe auf und schaute die argen Menschen mit so grimmen Augen an, daß sie alle zitterten und bebten, und dann hob er seine Hand und schlug auf sie und tödtete mehr denn hundert. Doch da bekamen sie Muth und halfen einander und brachten Lohengrin eine unheilbare Wunde bei an dem linken Arme. Als sie dieß aber sahen, wurden sie von also herrlicher Tapferkeit, wie der Held gezeigt, in ihrem Herzen überwunden und sie fielen ihm alle zu Füßen.

Als Belaye dieß vernahm, starb sie vor Schrecken und Leidwesen, und ward mit Lohengrin einbalsamirt und in Einen Sarg gelegt und mit vieler Feierlichkeit begraben. Später hat man ein Kloster über diesem Grabe gebaut, und noch zeigt man daselbst die Körper der Beiden den Pilgern. Und das ist geschehen fünfhundert Jahre nach der Geburt unsers lieben Herrn, und seitdem nannte man das Land Lyzaboria nach Lohengrin Lothringen.

62.

Der Schwanritter.

Nach Konrads von Würzburg Gedicht.
Grimm, Deutsche Sagen. II, S. 312.

Herzog Gottfried von Brabant war gestorben, ohne männliche Erben zu hinterlassen; er hatte aber in einer Urkunde gestiftet, daß sein Land der Herzogin und seiner Tochter verbleiben sollte. Hieran kehrte sich jedoch Gottfrieds Bruder, der mächtige Herzog von Sachsen, wenig, sondern bemächtigte sich, aller Klagen der Witwe und Waise unerachtet, des Landes, das nach deutschem Rechte auf keine Weiber erben könne.

Die Herzogin beſchloß daher, bei dem König zu klagen; und als bald darauf Karl nach Niederland zog und einen Tag zu Neumagen am Rheine halten wollte, kam ſie mit ihrer Tochter dahin und begehrte Recht. Dahin war auch der Sachſen Herzog gekommen und wollte der Klage zu Antwort ſtehen.

Es ereignete ſich aber, daß der König durch ein Fenſter ſchaute; da erblickte er einen weißen Schwan, der ſchwamm den Rhein herdan und zog an einer ſilbernen Kette, die hell glänzte, ein Schifflein nach ſich; in dem Schiff aber ruhte ein ſchlafender Ritter; ſein Schild war ſein Hauptkiſſen und neben ihm lagen Helm und Halsberg; der Schwan ſteuerte gleich einem geſchickten Seemanne und brachte ſein Schiff an das Geſtade. Karl und der ganze Hof verwunderten ſich höchlich ob dieſem ſeltſamen Ereigniß; jedermann vergaß der Klage der Frauen und lief hinab dem Ufer zu. Unterdeſſen war der Ritter erwacht und ſtieg aus der Barke; wohl und herrlich empfing ihn der König, nahm ihn ſelbſt zur Hand und führte ihn gegen die Burg. Da ſprach der junge Held zu dem Vogel: „Flieg deinen Weg wohl, lieber Schwan! wann ich dein wieder bedarf, will ich dir ſchon rufen.“ Sogleich ſchwang ſich der Schwan und fuhr mit dem Schifflein aus aller Augen weg. Jedermann ſchaute den fremden Gaſt neugierig an; Karl ging wieder ins Geſtühl zu ſeinem Gericht und wies jenem eine Stelle unter den andern Fürſten an.

Die Herzogin von Brabant, in Gegenwart ihrer ſchönen Tochter, hub nunmehr ausführlich zu klagen an, und hernach vertheidigte ſich auch der Herzog von Sachſen. Endlich erbot er ſich zum Kampf für ſein Recht und die Herzogin ſolle ihm einen Gegner ſtellen, das ihre zu bewähren. Da erſchrak ſie heftig; denn er war ein auserwählter Held, an den ſich niemand wagen würde; ver-

gebens ließ sie im ganzen Saale die Augen umgehen, keiner war da, der sich ihr erboten hätte. Ihre Tochter klagte laut und weinte; da erhob sich der Ritter, den der Schwan ins Land geführt hatte, und gelobte, ihr Kämpfer zu sein. Hierauf wurde sich von beiden Seiten zum Streite gerüstet, und nach einem langen und hartnäckigen Gefecht war der Sieg endlich auf Seiten des Schwanritters. Der Herzog von Sachsen verlor sein Leben und der Herzogin Erbe wurde wieder frei und ledig.

Da neigten sie und die Tochter dem Helden, der sie erlöst hatte, und er nahm die ihm angetragene Hand der Jungfrau mit dem Beding an: „daß sie nie und zu keiner Zeit fragen solle, woher er gekommen und welches sein Geschlecht sei?" denn außerdem müsse sie ihn verlieren.

Der Herzog und die Herzogin zeugten zwei Kinder zusammen, die waren recht wohl gerathen; aber immer mehr fing es an, ihre Mutter zu drücken, daß sie gar nicht wußte, wer ihr Vater war; und endlich that sie an ihn die verbotene Frage. Der Ritter erschrak herzlich und sprach: „Nun hast du selbst unser Glück zerbrochen und mich am längsten gesehen." Die Herzogin bereute es aber zu spät, alle Leute fielen zu seinen Füßen und baten ihn, zu bleiben. Der Held waffnete sich und der Schwan kam mit demselben Schifflein geschwommen; darauf küßte er beide Kinder, nahm Abschied von seinem Gemahl und segnete das ganze Volk; dann trat er ins Schiff, fuhr seine Straße und kehrte nimmer wieder. Der Frau ging der Kummer zu Bein und Herzen, doch zog sie fleißig ihre Kinder auf. Aus dem Samen dieser Kinder stammen viel edle Geschlechter, die von Geldern sowohl als Cleve, auch die rienecker Grafen und manche andere; alle führen den Schwan im Wappen.

63.

Die Sünde des Königs Clovis.

Jean Covsin, Histoire de Tovrnay. Dovay 1619. p. 254.

Gegen das Jahr der Geburt unseres Heilandes fünfhundert hörte der König Clovis viel von der Heiligkeit Eleutherii, des Bischofes von Dornik, sprechen und kam zu dieser Stadt, um seinen Predigten beizuwohnen. Nun hatte der König aber nach seiner Bekehrung und Taufe eine gar große Sünde begangen, die ihm das Gewissen sehr quälte. Er fand bald an den Predigten des heiligen Bischofes so viel Gefallen, daß er Muth faßte und bei einer Zwiesprache ihm von seiner Unruhe sprechen wollte, aber da kam Eleuther ihm zuvor und redete also: „Herr König, ihr habt eine große Sünde auf euch und waget es nicht, sie jemandem zu beichten, aber ihr müsset diese Scheu überwinden, denn anders giebt es kein Heil für eure Seele.“ Das wunderte den König sehr, denn er wußte nicht, daß der heilige Geist dem Bischofe alles geoffenbart hatte, und er beichtete demselben die Sünde und bat ihn, Gott um Verzeihung dafür zu bitten in der Messe, welches Eleuther ihm versprach.

Als der Bischof aber diese Messe las, erschien auf einmal eine große Klarheit in der Kirche und die währte eine halbe Stunde, und ein Engel kam zu Eleuther und sagte zu ihm, daß Gott sein Gebet erhört und des Königes Sünde verziehen habe.

Nach dem Ende der Messe erzählte Eleuther dem Clovis alles, und dieser war so erfreut darob, daß er große Gaben und Reichthümer dem frommen Bischofe schenkte und also ruhigen Herzens die Stadt verließ, welche er so gequält betreten hatte.

64.

Der Tod des heiligen Lambert.

Bovy I, 138, 149. Nach einer alten Legende.
Mündliche Erzählungen.

Der heilige Bischof Lambert wollte nicht in die Verbindung Pipins mit Algaiden einstimmen, strafte ihn stets darüber und ermahnte ihn, seine rechtmäßige Gattin Plectrudis wieder zu sich zu nehmen. Aber alles war vergebens, denn Pipin war zu sehr von den Reizen der schönen Algais umstrickt.

Diese aber sann auf Rache an dem frommen Bischofe, ging am 15. September des Jahres 674 nach Bolsee und sandte von dort aus einen Boten an ihren Bruder Dodon, der zu Avroy in dem Hause ihres Vaters wohnte, damit derselbe alsbald zu ihr komme. Andere Boten schickte sie zu den Herren von Emburg, Sagin, Karl von Ramet, Ebruck und andern, und als diese alle bei ihr sich versammelt hatten, trug sie ihnen auf, den heiligen Lambert zu tödten, und versprach ihnen dafür große Schätze.

Die Mörder kamen mit Anbruche des Tages da zusammen, wo nun das Kloster Sankt Lambert steht, um dort des Bischofes zu warten. Als sie ihn aber nicht kommen sahen, stiegen sie nieder ins Thal zur Einsiedelei, in der Lambert jeden Morgen die Messe las.

Der Diener des heiligen Bischofes bemerkte die Mörder und kündete seinem Herrn ihr Nahen, doch Lambert sprach ruhig: „Wenn mein letzter Tag gekommen ist, dann gebe Gott mir Muth, damit ich sterbe als ein guter und getreuer Martyrer.“ Und mit diesen Worten zog er sein Meßgewand an und ging zum Altare.

Da stürmte Dodon mit den andern heran zur Siedelei, zerbrachen die Thore und ermordeten Peter und Andolet, die Neffen des Bischofes. Als sie ihn selbst

nicht fanden, ſtieg einer von ihnen auf das Dach der Kapelle und ſah, wie der Heilige vor dem Altare im Gebete lag. Alsbald griff der Gottloſe zu ſeiner Lanze und ſchleuderte ſie hinunter, des Biſchofes Leib durchbohrend.

Nachdem ſie noch die Kapelle alles Schmuckes beraubt, zogen ſich die Mörder nach Publemont zurück, wo Dodon ſie ihre Beute theilen hieß. Darüber konnten ſie ſich jedoch nicht einigen, begannen zu kämpfen und tödteten alle einander.

Algais harrte inzwiſchen auf dem Thurme von Dugeye der Boten, welche ihr Lamberti Tod verkünden ſollten. Als ſie aber ſo am Fenſter ſaß und in die Ferne ſchaute, kamen durch die Luft plötzlich viele Tropfen Blutes geflogen und fielen auf die Steine der Fenſterbrüſtung nieder. Erſchrocken griff Algais nach einem Tuche, um ſie wegzuwiſchen, aber das war unmöglich; ſie blieben da bis auf den heutigen Tag und werden von den Gläubigen noch in großer Verehrung gehalten.

Dodon, der Bruder der Algais, hatte ſechs Finger an einer Hand, und Gott ſtrafte ſein ganzes Geſchlecht mit dieſer Mißform. Noch jetzt iſt ein Kind in dem Lütticherlande verachtet, wenn es ſechs Finger hat, denn man glaubt, daß es aus dem Stamme Dodons ſei.

65.

Lyderik de Buck.

N. D. en F. R. Chronyke van Vlaenderen. Brügge o. J. Fol. I, S. 4.

M. van Vaernewyck, Historie van Belgis of Spiegel der nederlandsche rudheyt. Gendt 1574. 4. Fol. 96 verso.

Französische Reimchronik. Ms. bibl. tornac. im Auszuge in de Reiffenbergs Ausgabe der Chronik von Ph. Mouskes. I, S. 44.

Die excellente Cronike van Vlaenderen — die alderexcellenste Cronike van Vlaenderen — Oudegherst und die meisten andern.

Idonea en Liederyk de Buk, eersten Forestier van Vlaenderen blyende treur-spel door J. Dromers. Brugghe. (1690.)

Liederyk de Buk, eerste Forestier van Vlaanderen, in 8 zangen, door Petr. Alb. Priem. Brugge 1826.

Liederik de Buk. In zwei Gesängen von Ph. Blommaert. S. Nederd. Letteroefeningen. Gent 1834. S. 169. m. einem Kupfer.

Als um das Jahr 583 Chilperik einen blutigen Krieg führte gegen Gontran, König von Burgund, seinen Oheim, da verließen viele edeln Fürsten, welche einem also unnatürlichen Kampfe zwischen zwei so nahen Verwandten nicht zuschauen konnten, ihr Vaterland und zogen mit ihren Familien und ihren Gütern in fremde, unbekannte Länder. Unter diesen Fürsten befand sich auch ein edler Herr von der Burg zu Dijon in Hochburgund, dessen Name Saluwart war, und der führte mit sich seine liebe Frau Ermegarde von Roussillon, welche zu der Zeit eben schwanger ging. Ihre Meinung und ihr Vornehmen war, nach Brittanien zu reisen, damit dort Frau Ermegarde in Ruhe ihrer Frucht genesen könne.

Um diese Zeit aber hauste an der niederländischen Seeküste ein gewaltiger Riese, Finard mit Namen, der Sohn Phiniberts, des Sohnes von Flanbert. Dieser fiel den Prinzen Saluwart in dem Walde von Buck verrätherisch an und zwang ihn zum Kampfe, und ermordete ihn in demselben. Als Ermegarde dieses sah, flüchtete sie mit einem Knechte und einer Magd auf unbekannten Wegen, um ein Plätzlein zu suchen, wo sie gebären

könnte. Da führte sie Gott in die Mitte des Waldes, wo ein frommer Einsiedel wohnte, und der hieß Lyderik. Kaum hatte Ermegarde die Klause betreten, da fühlte sie schwere Wehen, und bald darauf genaß sie eines Söhnleins, welches der Eremit Lyderik sogleich taufte und nach seinem Namen benannte.

Nachdem Ermegarde die Tage ihrer Reinigung vollbracht hatte, da wandelte sie öfters in dem Walde, um ihrer Trübheit Meister zu werden. Da wurde sie einmal erblickt von dem Riesen Finard, und dieser ergriff sie mit ihrer Dienstmagd und führte sie mit sich auf sein Schloß, welches Lijle le Buck hieß, und da mußte sie dem Riesen dienen für ehrlichen Unterhalt. Ihr Söhnlein wurde inzwischen mit väterlicher Sorgfalt von Lyderik, dem Einsiedel, aufgezogen, bis er ein Alter von sieben Jahren erreicht hatte. Da geschah es nämlich, daß einige Dienstmannen des Königs von England von Dornik her nach ihrem Vaterlande zogen, und das Kind auf ihrer Reise findend, es mit Zustimmung des Einsiedlers mit sich führten an ihres Königs Hof, wo es in Kraft und Schönheit aufblühete. In allen ritterlichen Handthierungen wurde der junge Lyderik gar bald sehr erfahren und übertraf darin alle Prinzen am Hofe. Dadurch erwarb er sich des Königs Liebe in hohem Grade, aber noch mehr die Liebe der Königstochter Graciana, welche mit so viel Innigkeit an ihm hing, daß sie von ihm schwanger wurde.

Zu dieser Zeit war Lyderik sechs und dreißig Jahre alt und hatte schon drei und zwanzig Jahre am Hofe des Königs gedient. Als die schöne Graciana ihm aber kündete, daß sie eine Frucht von ihm unter ihrem Herzen trüge, da ergriff ihn große Furcht vor der Rache des Königs und er schaffte Rath mit Graciana und bewog sie, heimlich mit ihm aus England zu flüchten, welches sie auch zugestand. So kam er nun in sein Vaterland

zurück und ſuchte zu allererſt den Einſiedel auf, der ſehr erfreut war, ihn wieder zu ſehen, und ihm erzählte, wie der Rieſe Finard ſeinen Vater erſchlagen habe und ſeine Mutter gefangen halte.

Darob entbrannte Lyderik in großer Gramſchaft und Racheſucht, ſo daß er ſchwur, den Mörder zu tödten und ſeine liebe Mutter zu erretten und aus der Sklaverei zu befreien. Zu dem Ende begab er ſich zu Clotar, dem Könige von Frankreich, und dieſer gab ihm, umgeben von den Edeln des Reiches, Gehör, und Lyderik erzählte ihm alles, wie der Eremit es ihm verkündet hatte. Der König verwunderte ſich höchlich über die Beredtheit, mit welcher Lyderik ihm das alles vortrug, und über den großen Muth, mit welchem der junge Prinz ſich erbot, gegen den gewaltigen Rieſen zu fechten und ſich demſelben zu ſtellen, damit alſo die Wahrheit und Gerechtigkeit der Klage offenbar würde; auch bedankte er ſich über die großen Lobſprüche, welche Lyderik ſeinem Eifer für alles Rechte gemacht hatte. Doch rieth er ihm von dem Kampfe ab, indem Finard der muthigſte und ſtärkſte Mann der Erde wäre, und ſprach dann, daß Lyderik den Kampf verſchieben ſolle für eine andere Zeit, wo er ſtärker und kräftiger geworden wäre. Darauf aber antwortete der Prinz Lyderik, die Gerechtigkeit ſeiner Sache ſei ſo groß, daß er nicht zweifle, ſie werde ſeine ſchwachen Kräfte unterſtützen, und beſonders gegen einen ſo böswilligen Mörder, deſſen Tapferkeit wohl nur deßhalb ſo berühmt ſei, weil unmenſchliche Grauſamkeit ſie begleite.

Als der König ſah, daß er bei dem muthigen Prinzen nichts mit Ueberredung ausrichten könne, da fand er es gerathen, einen Geſandten zu Finard zu ſchicken, um dieſen von der Klage Lyderiks in Kenntniß zu ſetzen und alſo kein ungerechtes Urtheil ſprechen zu können.

Wie der Gesandte zu dem Riesen kam und ihm gebot, aufs schleunigste sich gegen die Anschuldigungen zu vertheidigen, da wußte der Finard gar wohl seine Gewissensunruhe zu bergen und antwortete, er habe nie Räuberei und Mord getrieben; was Saluwarts Tod betreffe, so sei dieser in ehrlichem Kampfe erfolgt; übrigens sei er stets bereit, sich gegen den sogenannten Sohn der Prinzessin Ermegarde zu vertheidigen.

Sicherlich hätte der Gesandte nach einer solchen Antwort dem Riesen alles Vertrauen geschenkt, wäre ihm nicht zufällig Gelegenheit geworden, Ermegarde zu sprechen. Diese setzte ihn über alles in genaue Kenntniß und offenbarte ihm Finards ganze Falschheit. Auch war in der ganzen Burg alsbald ein gar sonderliches Gemurmel und Gezische unter den Dienstleuten zu schauen.

Als König Clotar die Wahrheit also verstanden hatte, gestand er Lyderik den Kampf zu, und Dagobert, des Königs Sohn, reiste sogleich mit dem ganzen Hofe nach der Burg von Buck, wo Finard wohnte. Dieser gedachte, den königlichen Prinzen herrlich zu empfangen und also auf seine Seite zu bringen, aber er bekam zur Stunde den Befehl, sich auf den folgenden Tag zum Kampfe zu bereiten. Darauf antwortete Finard, er hoffe, das Ende dieses Kampfes werde besser sein wie der Anfang, und brachte dazu viel leichte Entschuldigungen her über sein Betragen, so daß es mühesam war, aus seinem Aeußern seine innere Bosheit zu erkennen.

Am folgenden Tage kam Lyderik mit einer großen Anzahl von Edelleuten bis zu der Brücke, welche die Endbrücke (le pont de fin) heißt, wo das Gefecht statt haben sollte. Finard zeigte sich gleichfalls bald nachher und erschien so, als habe er gar keine Furcht. Endlich erschien auch Dagobert, des Königs Sohn, und da schwiegen alle, welche bis dahin dem einen oder andern der

Kämpen zum Vortheil gesprochen hatten, und der Riese begann auf Lyderik anzustürmen, als kaum der erste Schall der Trompete erschollen war. Bei diesem Gegeneinanderrennen brachen beider Lanzen, und beide waren genöthigt, sie wegzuwerfen und sich mit den Schwertern zu grüßen. Es war sehr schwer, zu urtheilen, wer den Sieg behalten würde, so harte Schläge führte Finard und so wohl wußte Lyderik denselben auszuweichen; doch wurden alle bald einig, daß der Riese nicht nur seines Gleichen, sondern sogar seinen Meister gefunden hätte. Schon waren beide ermüdet durch das lange Streiten, als Lyderik sich noch einmal des grausamen Mordes seines Vaters und der unrechtfertigen Gefangenschaft seiner Mutter erinnerte und mit solcher Gewalt auf seinen Gegner eindrang, als ob er eben erst zu kämpfen begonnen hätte. Dadurch betroffen, wollte Finard rückwärts springen, fiel zur Erde und wurde also von Lyderik überwunden und getödtet.

Da war nun große Freude und Prinz Dagobert beglückwünschte den Sieger mit unaussprechlicher Freude und geleitete ihn selber nach der Burg von Buck. Aber Lyderik wollte nicht eher an seinen Wunden verbunden sein, als bis er seine Mutter Ermegarde wiedergesehen hätte, und als ihm diese Freude wurde, da stand er stumm und ohne Worte, bis Ermegarde die Erzählung von ihren Leiden und Trübsalen beendigt hatte. Da erst kam er wieder zu sich und tröstete sie mit vielen milden Worten. Dann aber befahlen ihm die Heilmeister, daß er sich zur Ruhe begeben solle, damit man an die Heilung seiner Wunden denken könne.

Weil aber jeder leicht einsehen konnte, daß Lyderik so bald nicht genesen würde, begab sich der Prinz Dagobert mit dem ganzen Hofe am andern Morgen zu ihm und übertrug ihm im Namen des Königs Clotar alle

Herrlichkeiten, Besitzungen und Würden, welche ehedem Finards Eigenthum gewesen waren, und zwar nicht nur ihm, sondern auch all seinen Nachkommen, und nannte ihn, zu größerer Belohnung der bewiesenen Tapferkeit, den ersten Förster oder Oberherrn des Waldes von Flandern. Darauf bat er ihn, gleich nach seiner Herstellung den König zu besuchen, und zog mit dem ganzen Hofe wieder nach Hause zurück.

Als Lyderik aber wieder gesundet war, da trug er redlich Sorge für gute Gesetze und Sitten unter dem Volke in Flandern. Auch machte er dem heidnischen Wesen in dem Lande ein Ende und baute als ein christlicher Vater, der für das Seelenheil der Seinen Sorge tragen muß, viele Kirchen und Kapellen, unter welchen die besonderste war die von Brughstock, die er der Mutter Gottes weihte, und die stand auf der Stelle, wo nun die weitberühmte Stadt Brügge steht und später die Kirche des heiligen Donatius gebaut wurde.

66.

Lyderik und Idonea.

Dits die excellente Cronike van Vlaenderen. Antwerpen 1531. Fol. III.

Chronyke van Vlaenderen (von N. D. u. F. R.). Brügge o. J. S. 10.

Msc. bibl. tornac. enthaltend eine französische Reimchronik. S. den Auszug aus derselben bei Reiffenberg, Chronique de Philippe Mouskes. Bruxelles 1836. I, p. 44.

In dem zweiten Jahre der Regierung Lyderiks van Lylelezbuc geschah es, daß ein Maderant von Burgund, dessen Neffe Madonus von Poitiers und Zwychaert von Partenay die Tochter des Königs Lothar von Frankreich entführten, deren Name Idonea war, und wollten sie mit sich nehmen nach England. Als diese Herren

aber gekommen waren bis zwiſchen Noble, welches nun Atrecht heißt, und Dornik, da bekamen ſie Streit unter einander und fechteten, und Zwychaert von Partenay ſtach den Madonus todt. Darob erſchrak Jungfrau Idonea ſehr und befahl ihrem Wagenführer, daß er fort fahre und die Herren ſtreiten laſſe, und alſo kamen ſie bis eine Meile vom Schloſſe Lylelezbuc, auf dem Lyderik wohnte. Dieſer hatte aber gerade zu der Zeit im Walde gejagt und einen Hirſch gefangen, und als er mit ſeiner Beute an den Ort kam, wo Idonea mit ihrem Wagen ſtand, dachte er gleich, das müſſe eine edle Frau ſein, und trat zu ihr und fragte ſie, ob ſie ihn nicht auf ſein Schloß geleiten wolle. Das nahm Idonea gerne an, denn ſie war von Herzen betrübt über den Tod des Prinzen von Poitiers; doch befahl ſie dem Wagenführer und ihren beiden Kammerfrauen, daß ſie Lyderik nicht ſagten, wer ſie wäre und woher ſie käme.

Lyderik der edle Baron aber empfing ſie gar ehrlich und herrlich, und ſie übernachtete bei ihm auf dem Schloſſe mit ihrem Gefolge. Im Geſpräche fügte es ſich, daß ſie Lyderik fragte, ob er keine Frau habe, worauf Lyderik entgegnete: „Noch nicht, denn mein Abentheuer zu ehelichen iſt noch nicht gekommen. Jedoch ſaget mir, edle Frau, wer ihr ſeid und von wannen ihr kommet und wohin ihr zu reiſen gedenket.“ Idonea ſprach, ihr Vater ſei ein Edelmann von hoher Geburt. Ein junger Prinz ſei aber gekommen aus fremden Landen und habe ſie mit ſich führen wollen gen England, um dort ſie zu heirathen, und bei Dornik ſei derſelbe erſchlagen worden und ſie geflüchtet und alſo bis zu dieſem Schloſſe gelangt. „Wiſſet“, fuhr ſie dann fort, „daß ich nimmehr zu meines Vaters Hauſe zurückkehren darf und lieber dienen will als eine Magd.“ Da fragte ſie Lyderik nach ihrem Namen und ob ſie eine Chriſtin wäre, und ſie ant-

wortete: „Ja, ich bin ein Chriſtenweib und mein Name iſt Idonea.“ Worauf Lyderik ſie weiter fragte, warum ſie denn nicht mehr zu ihres Vaters Hauſe zurückkehren wolle und lieber eine Dienſtmagd wäre, und ob es ihr recht wäre, bei ihm zu bleiben, nicht als ſeine Magd, ſondern als ſein werthes Lieb, um ſeiner Güter und ſeines Schloſſes zu wachen, und bei Gelegenheit ſeine Frau zu werden und eheliche Kinder von ihm zu zeugen. Idonea ſprach: „Möchte ich ein Jahr bei euch bleiben oder zwei, ich hoffte zu Gott, meine Dienſte ſollten euch wohl behagen.“ So blieb Jungfrau Idonea bei Lyderik, und ihre Kammerfrauen zogen ab, nicht aber gen Paris, denn dahin durften ſie nicht mehr kommen, ſondern ſie ließen ſich von dem Wagenführer nach Partenay ins Land von Poiteau bringen. Ehe ſie aber wegfuhren, ſprach der Wagenführer zu Lyderik: „Ach, edler Herr und lieber Wirth, ich bitte euch, behandelt dieſe Frau nur wohl und ehrlich, denn ſie iſt eine alſo edle Magd von Geburt, als eine ſein kann zwiſchen hier und Preußens Oſten und Spaniens Weſten.“ Lyderik begehrte jedoch kein ander Weib denn Idonea, und er zeugte mit ihr binnen zwölf Jahren fünfzehn knabliche Kinder und drei Töchter.

Man muß aber wiſſen, daß an feſtlichen Tagen Frau Idonea Kleider trug von theurem Baldekin mit Gold beſäet, Lyderik war ſtets gekleidet in einen Kittel von grauem burkelſchen Tuche. Und weil die Kinder edel waren von mütterlicher Seite, ſo ließ Lyderik ihnen Kleider machen, die an der rechten Seite von rauhem grauen Laken waren, und an der andern Seite von Baldekin mit Gold durchwirkt.

In dem Jahre unſeres Herrn ſechshundert und ſechs und zwanzig ſandte der König Lothar den heiligen Biſchof Amandus von Maeſtricht nach Lothringen und Flandern,

damit derselbe dort das Christenthum predige. Und als Sankt Amandus auf der Schelde kam gen Gent, da warfen ihn die Weiber mit Kuhmist und anderm Unrathe. Auch stachen sie ihn oft in die Schelde, um ihn zu ertränken, aber er bekehrte dennoch das ganze Land von Flandern, was über der Schelde liegt, und das war im Jahre 626, als Idonea vierzehn Jahre schon bei Lyderik gewohnt hatte.

Einmal aber däuchte dem Könige im Traume, als er lag und schlief, daß er fünf Tage lang einen weißen Hirsch jage, der am fünften Tage im Forste gefangen wurde. Der Jäger, der ihn fing, hatte einen schönen Rosenbaum mit fünfzehn lieblich riechenden Blumen und drei schönen Knospen.

Als der König erwacht war, erzählte er männiglich von dem Traume, und jeder rieth ihm, auf die Jagd zu gehen. Dieses geschah aber zu Soisson und war zu Anfang des Sporkelmondes und zu einer Zeit, wo es gerade Morgens etwas geschneit hatte. Kaum hatte der König die Stadt verlassen und war in den Busch gekommen, als er einen großen Hirsch sah, der nordwärts lief. König Lothar folgte ihm zu Pferde und ritt stets hinter ihm. Am andern Tage verlor der König seine Gefährten und am dritten Tage wechselte er zu Dornik sein Pferd und nahm einige Leute aus der Stadt mit sich, und als er fast drei Meilen geritten war, sah er den Hirsch abermals, der nun auf Ryssel zu lief, und der König verfolgte ihn stets. Die Gesellschafter von Dornik hatten den König auch verloren, der aber ritt hinter dem Hirsch, bis er in der Nähe ein Schloß gewahrte. Da stieß er laut in sein Horn, denn er dachte, wenn dort ein Edelmann wohne, so müsse der ihm entgegen kommen. Als Lyderik aber das Horn erschallen hörte, setzte er sich zu Pferde und hing sein Horn um,

und als er aus dem Schlosse ritt, sah er, daß der Hirsch, den der König verfolgt hatte, matt und müde war, und er fing ihn mit seinen Hunden und durchstach ihn mit seinem Spieß. Da kam auch König Lothar geritten und sah den todten Hirsch, und die beiden Jäger grüßten einander. Lyderik fragte aber den König, wer er sei, und der König sprach, er wäre ein französischer Ritter und hätte fünf Tage lang den Hirsch gejagt und all seine Gesellen verloren. Darauf sprach Lyderik: „O, edler Freund und Herr, kommet mit mir auf mein Schloß, und da ihr also lange diesen Hirsch verfolgt, so ruhet bei mir fünf oder sechs Tage, und wir wollen fröhlich sein und von des Thieres Fleisch essen und recht genüglich sein."

Als Frau Idonea aber vernahm, daß ihr Herr Vater in dem Schlosse sei, so stellte sie sich krank und legte sich zu Bette, denn sie hatte große Furcht. Bei der Tafel sah der König die fünfzehn Knaben und die drei Töchterlein und fragte, wessen Kinder das wären, und Lyderik entgegnete: „Das sind meine Kinder, und Gott hat sie mir verliehen bei einer fremden Frau. Es sind ihrer achtzehn, und ich habe sie gewonnen binnen vierzehn Jahren, denn oft hat sie mir zwei auf einmal geschenkt." Darauf fragte der König weiter, warum der Kinder Kleider aus zweierlei Stoffen gemacht seien und warum sie das schöne Laken an der linken Seite trügen und das rauhe schlechte an der rechten. Lyderik sprach: „Freund, das kommt daher, weil meine Frau edler ist, denn ich bin, darum tragen sie an der linken Seite, wie ihre Mutter, das kostbare Baldekin, und an der rechten grau burkelsch Laken, wie ich." Der König wurde immer neugieriger, und besonders, da die Kinder alle ihrer Mutter Züge hatten, und er erzählte: „Es ist nun fünfzehn Jahre fast, daß meine Tochter von dem Prinzen von

Poitiers entführt wurde, und ich habe nie erfahren können, was aus ihr geworden iſt, ſehe aber nun, daß dieſe Kinder alle meiner Tochter Züge tragen. Ich bitte euch darum, edler Freund und Wirth, laſſet mich dieſer Kinder Mutter ſehen."

Lyderik wußte nicht, daß ſein Gaſt der König von Frankreich war und der Vater ſeiner Frau. Er ſprach: „Mein lieber Herr und Freund, ich will mein Weib holen laſſen und dann ſollet ihr ſie ſehen."

Als aber Frau Idonea nicht kommen wollte, ging er ſelber und er fand ſie ſehr weinend in ihrem Bette. Wie er ihr ſagte, daß ſie zur Tafel kommen ſolle, entgegnete ſie: „Nein, das thue ich um alle Güter der Erde willen nicht, denn wiſſet, mein lieber Gemahl, euer Gaſt iſt der großmächtige König von Frankreich."

Darob war Lyderik in ſeinem Herzen gar verwundert, denn während fünfzehn Jahren hatte er von ihr nicht vernehmen können, wer ſie oder wer ihr Vater wäre. Bangen Muthes ging er zum Könige zurück und ſprach, daß ſeine Frau ſiech zu Bette läge. Darauf fragte Lothar, von wo ſein Weib gebürtig ſei, und Lyderik entgegnete, das habe er binnen fünfzehn Jahren, während denen ſie bei ihm lebe, nicht erfahren können. Der König fuhr fort und fragte nach ihrem Namen, und als er erfahren, daß ſie Idonea heiße, ſprach er freudig: „Dann iſt es meine Tochter, daran iſt kein Zweifel." Und ſich zu Lyderik wendend, ſagte er weiter: „Euch, mein lieber Freund und Wirth, gebe ich ſie denn zu einem geſetzlichen ehelichen Weibe und will euch zum Prinzen machen von allem Lande, welches hier herum liegt, und euch die Miſſethat vergeben, daß ihr bei ihr wart ohne Zuſtimmung von mir und meinen Magen zu haben."

Der König aber wollte sie sehen und eher nicht essen noch trinken, und Lyderik führte ihn an ihr Bett, und sie stand alsbald auf und bewillkommte ihren lieben Vater und erzählte ihm, wie sie zu Lyderik gekommen sei. Lothar blieb zehn Tage lang in Lylelezbuc und entbot alle benachbarten Städte dahin, als Dornik, Noble, welches nun Atrecht heißt, die von der Ryviere, welche nun Douay ist, und sie kamen alle in Lyderiks Castell, und in ihrer Gegenwart gab der König seinem Gaste Idonea zu einem gesetzlichen Weibe. Auch wurden Feste gegeben, und die dauerten fünf Tage lang, und jeglicher, der zu der Hochzeit kam, brachte Geschenke. Da machte auch Lothar seinen Schwiegersohn zu einem Fürsten von allen Städten von Sommenoble bis zur Nordsee. Diese Städte waren: Sommenoble, Vermandoys, Nyelle, Aryen, Seclyn, Ryviere, Lylelezbuc, Blondyn, Brughstock, Aerlebeke und Guysen.

Als die Hochzeit geendet war, befahl König Lothar Lyderik vor allen Dingen, daß er die ihm gegebenen Städte und Lande und den Forst von Flandern in Rechtfertigkeit regieren sollte und Jedem Recht thäte, so dem Armen als dem Reichen, und Lyderik schwur es ihm zu und huldigte ihm, als ein Lehensmann, vor allem Volke, welches zur Hochzeit gekommen war. Und am elften Tage nahm der König Urlaub von seiner Tochter und zog zurück nach Paris. Die von Dornik bewiesen ihm da große Ehre und Würdigkeit, und zwar darum, weil sein Vater Chilperik die Liebe-Frauen-Kirche in ihrer Stadt gestiftet hatte. Lyderik geleitete ihn mit sieben seiner ältesten Söhne.

In Paris aber war große Freude ob des Königs Wiederkehr, denn man glaubte allgemein, er sei von wilden Thieren zerrissen worden. Lothar ordnete alsbald ein Turnier zu Ehren Lyderiks an, und dieser gewann

den Preis in demſelben durch ſeine Frommheit, und er wurde nebſt ſeinen Söhnen beſchenkt von allen, die in dem Turniere mitgekämpft hatten. Als dieß geſchehen war, nahm Lyderik Urlaub vom Könige und ritt wieder nach Flandern, wo er in allen Städten prächtig empfangen wurde, als Fürſt und Herr.

67.

Lyderik läßt ſeinen Sohn hängen.

Dits die excellente Cronike van Vlaenderen. Antwerpen 1531. Fol. VI.

Es geſchah eines Sommers um den Tag Sankt Johanns des Täufers, daß Lyderik Beſuch hatte von Dienſtmannen des Königes Lothar und viele von ſeinen vornehmſten Unterthanen entbot, um dieſe ehrlich zu empfangen. Als man da viel tanzte und ſprang, da wünſchten einige Jungfrauen, welche ſehr erhitzt waren, Frucht zu haben, an der ſie ſich laben könnten, Kirſchen oder Pflaumen, oder was ſonſt.

Jogeram, Lyderiks älteſter Sohn, ging zu einer Frau, welche einen Korb mit Früchten feilbot, und kaufte ihr denſelben ab, ohne jedoch ihr Geld zu geben, ſondern er ſprach, man würde ſie ſchon bezahlen, und er brachte die Früchte den Jungfrauen, welche ſich daran ſehr labten.

Die Bezahlung aber wurde vergeſſen, und die arme Frau ſtand am Thore des Schloſſes, bis es dunkel Nacht war, und hatte noch kein Geld, und als ſie endlich nach Haus kam, fand ſie ihre Kinder todt von Hunger, weil ſie kein Geld hatten, um ſich Brot zu kaufen, und ihre Mutter nicht wiederkehrte.

Darob betrübt, kam die Frau am andern Tage wieder und klagte Lyderik, und dieſer ritt alsbald mit

Jogeram nach Dornik und ließ ihn dort an den Galgen hängen.

68.

Karl Martell.

Die alderexcellenſte Cronyke van Brabant.
Vgl. Dude Diviſie-Cronycke van Hollant ꝛc. Delft 1585.
Chronique de Philippe Mouskes, publiée par le Baron de Reiffenberg. Bruxelles 1836. Vers 1916 ff. S. 79.

Der Herzog von Brabant Carolus Martellus führte allezeit ſchwere Kriege und minderte dadurch ſeinen Schatz, und damit ſeine Ritter leben möchten, gab er ihnen den Zehnten, welcher ſonſt der Geiſtlichkeit zukam. Darum lieſt man in vielen Büchern, daß er von Gott aus der Geſellſchaft der lieben Heiligen und dem ewigen Leben verbannt und verdammt worden ſei, eben weil er die armen Seelen im Fegfeuer dadurch aller Hülfe und alles Beiſtandes beraubte, daß er der Geiſtlichkeit den Zehnten entzog.

Und alſo lieſt man und wird geſagt von dem heiligen Sankt Eucherius, der ein Biſchof war in Orleans: Nachdem Carolus Martellus in der Kirche Sancti Dionyſii ehrlich begraben war und Sankt Eucherius in dieſer ſelben Kirche Meſſe las, ſah er im Geiſte Carolum Martellum ſitzen in der hölliſchen Pein, und ſah auch, wie eine Schlange aus ſeinem Grabe kam. Und hiernach wurde das Grab geöffnet und man fand nichts darin, als eine große Schlange, welches doch ein großer Jammer war für einen alſo tapfern Prinz, der mit ſo großer Frommheit gegen die Ungläubigen geſtritten hatte.

69.

Woher Karl den Beinamen der Große bekam.

Die alderexcellenſte Cronyke van Brabant.
Chronique de Philippe Mouskes, publiée par le Baron de Reiffenberg. Bruxelles 1836. Vers 4089 ff. S. 165.

Schon in ſeiner Jugend war Karl gewaltig ſtark und kühn. Alſo tödtete er einſt zu Belſyen, zwiſchen Tongern und Maeſtricht, einen großen und grimmigen Bären in Gegenwart ſeiner Muhme, der heiligen Landrada, welche Abtiſſin in dem Kloſter Belſyen war, und dieſe nannte ihn für dieſe That den großen Carolus. Den Namen hat er ſpäterhin immer beibehalten.

70.

So viel Biſchöfe als Tag' im Jahr.

Het oude goutſche Chronycxken van Hollandt ꝛc. Herausgeg. von Scriverius. Amſterdam 1663.

Der gute Kaiſer Karl der Große lag zwei Jahre vor ſeinem Tode krank in der Stadt Aachen, und als er ſo krank lag in ſeinem Bette, da wurden alle Siechen geſund, welche dem Bette naheten, und als er todt war, wurde er begraben in unſerer lieben Frauen Kirche, die er ſelber geſtiftet. Zu der Zeit aber, wo er dieſe Kirche gründete, that er ein Gelübde zu Gott dem Herrn, daß er ſie wollte weihen laſſen von alſo vielen Biſchöfen, als Tage ſind im Jahre. Und als er ſchon viele Biſchöfe zuſammen verſchrieben hatte und ſie zählte, da fand er, daß ihrer noch drei zu wenig wären, und nirgend konnte er einen Biſchof mehr bekommen. Das betrübte den guten Kaiſer gar ſehr, und er ging nach Maeſtricht in die Kirche und bat Gott und den heiligen Apoſtel Jacobus, daß ſie ihm noch drei Biſchöfe ſenden möchten,

damit die Zahl voll würde, welche er gelobet hatte. Und zur Stunde erhoben ſich dort aus dem Grabe drei todte Biſchöfe und kamen zu dem Kaiſer und gingen mit ihm nach Aachen und weiheten die Kirche, und alſo wurde des guten Karls Gelübde erfüllt. Und als das geſchehen war, da kehrten ſie nach Maeſtricht zurück und legten ſich wieder in ihr Grab.

71.

Roß Bayards Fußtritt.

Mündlich.

Bei Lüttich findet ſich auf einem Felſen eine kahle Stelle mit einem eingedrückten Pferdehufe. Dieſer iſt von dem Roſſe Bayard, welches die vier Haimonskinder vor Zeiten geritten haben.

72.

Bayardstritt.

Itinéraire de l'abbé de Feller. I, 254, Note des Herausgebers.
De Reiffenberg, Chron. de Ph. Mouskes. II, introd. p. CCVI.

Oberhalb des Dorfes Couillet, bei Charleroi, zeigt man noch heute eine Stelle, in die ein großer Pferdehuf eingedrückt iſt. Der kommt vom Roſſe Bayard her.

73.

Schloß Bayard.

Paquot, Mémoires littér. III, 433.
Grammaye, Antiquitates comitatus namurcensis. 4. p. II.
De Reiffenberg, Chron. de Ph. Mouskes. II, introd. p. CCIV.

Zu Dhuy in der Grafſchaft Namur ſieht man ein altes Schloß, welches das Schloß Bayard heißt. Als

die vier Haimonskinder aus den Ardennen flüchten mußten, ſind ſie dahin gezogen.

74.

Der Bayardsfelſen bei Dinant.

Collection histor. des principales vues des Pays-Bas. Tournay. 2 Lieferung.
De Reiffenberg, Chron. de Ph. Mouskes. II, introd. p. CCV.

Der Bayardsfelſen bei Dinant hat viele Schluchten und Abgründe. Aus einem derſelben rettete ſich Roß Bayard in die Wälder, welche Schloß Beaufort umgeben, und blieb da für immer. Davon hat der Felſen ſeinen Namen erhalten.

75.

Berthem.

Grammaye, Loranium. p. 59. 60.
Paquot.
Molanus, Natales SSorum Belgii. ed. 1595. p. 2.
De Reiffenberg, Chron. de Ph. Mouskes. II, introd. p. CCV.

Das Dorf Berthem hat zum Wappen das Roß Bayard. Vor langer Zeit zeigte man dort die Krippe des gewaltigen Pferdes, ſo wie auch in dem Walde von Meerdael einen Eindruck ſeines Hufes. Adelard, das älteſte der vier Haimonskinder, ſchenkte die Herrlichkeit Berthem der Abtei von Corvei, wo er der Welt entſagte und eines ſeligen Todes ſtarb.

Vor den Unruhen im ſechzehnten Jahrhundert befand ſich auf dem Hochaltar der Kirche von Berthem ein Gemälde, auf dem die vier Haimonskinder vor einem Kreuze knieend abgebildet ſtanden. Andere ſagen, auf

dem Gemälde sei nur Adelard und das Roß Bayard gemalt gewesen, indem diese beiden lange in Berthem gewohnt hätten.

76.

Schloß Eggermonde.

Promenades histor. sur les bords de la Meuse, par Bovy. Revue belge. 1835. Dec. p. 367.
Villenfagne, Recherches sur l'hist. de Liège. I, 429. 471.
De Reiffenberg, Chron. de Ph. Mouskes. II, introd. p. CCIV.

Das Schloß Eggermonde (Aigremont), wohin der Kaiser Karl der Große mit Elegast zu stehlen auszog, wurde ehedem von den vier Haimonskindern bewohnt. Andere sagen, daß Malagis daselbst gelebt habe.

77.

Reinoldstein.

Colson, Souvenirs de vacance. Revue belge. Liège 1837. Avril. p. 383. 384.
De Reiffenberg, Chron. de Ph. Mouskes. Brux. 1836. II, introd. p. CCIV.

In der Gemeinde Hody (Provinz Lüttich) stehet das alte Schloß Reinoldstein (Renastienne, Reinouts-steen). Dahin sind vor Zeiten die vier Haimonskinder geflüchtet, als sie vor König Karl flüchten mußten. Nahe dabei steht das Schloß Poulseur, das hat dem berühmten Zauberer und Ritter Malagis gehört, der später Pabst zu Rom wurde.

Auch die Ruinen zu Amblene tragen den Namen „das Schloß der vier Haimonskinder".

78.

Balduin der Eisenarm.

De Reiffenberg, Archives historiques.

Als Balduin der Erste von Flandern einmal über die Schelde kam, sprang der Teufel heraus und wollte ihn fassen, aber der Graf wehrte sich so wacker gegen den bösen Feind, daß dieser mit Schande weichen mußte. Von dieser Begebenheit erhielt Balduin den Namen der Eisenarm (bras de fer).

79.

Das Engelandgat zu Gent.

Waernewyck, Historie van Belgis ꝛc. II, Fol. 180.
Ph. Blommaert im Kunst= en Letter=Blad. 1841. S. 4.

Als unter Graf Arnolds Regierung im Jahre 965 die französischen und englischen Heere, ihre Könige an der Spitze, die Stadt Gent belagerten und sie mit vollkommener Vernichtung bedrohten, da wurden eines Tages zwei Schildknappen zu dem Ruwaert in die Stadt gesandt, um von demselben die Uebergabe von Gent zu fordern. Als sie an dem Thore angekommen waren, öffneten ihnen die Wächter und führten sie in das Rathhaus, wo eben die Schöffen, die Hauptleute und die Dekane der Zünfte versammelt saßen. Als sie sich nun ihres Auftrages entledigt hatten, da erklärte ihnen der Ruwaert (Statthalter) von Flandern, Dietrich von Beveren, in aller Namen, daß man beschlossen hätte, die Stadt gegen jede Gewalt zu vertheidigen, und an keine Uebergabe dächte. Der englische Schildknappe antwortete darauf, daß alsdann eine vollkommene Verwüstung Gents Loos sein werde, indem der König, sein Herr und Meister,

geschworen und mit einem theuren Eide es gelobet habe, so sich die Stadt nicht übergäbe, sie von Grund aus zu vertilgen, dergestalt, daß man die Stelle nicht finden könnte, wo sie gestanden, und alsdann mit eigener Hand das erste Korn auf dem Freitagmarkte zu säen.

Hierauf erwiederte der Ruwaert: „Dann sage dem Könige, deinem Herrn, daß wir weder seine Macht noch seine Drohungen fürchten, und daß wir unsererseits einen gleich theuren Eid geschworen haben, ihm nie und nimmer unsere Thore zu öffnen."

Die französischen und englischen Lager waren nach langer und vergeblicher Belagerung endlich zum Abzuge gezwungen. Da sandte der König von England einen Ritter an den Ruwaert und ließ diesen um die Erlaubniß bitten, zur Erfüllung seines gethanen Schwures einige Körnchen Samenkorn auf den Freitagmarkt hinwerfen zu dürfen. Der Ruwaert entgegnete, der Stadt sei ihr Eid so heilig, wie dem Könige; wolle dieser aber durch eine neuzubrechende Oeffnung in der Ringmauer in die Stadt kommen, so sei ihm dieß nicht verwehrt; die Thore von Gent aber würden ihm nie geöffnet werden.

Der König nahm den Vorschlag an, und man brach ein Loch in die Mauer zwischen der Torre- und Posterne-Poort, und durch dieses trat er in die Stadt und warf eine Handvoll Korn auf den Freitagmarkt.

Von dieser Begebenheit behielt die Straße, in welche er zuerst kam, den Namen das Engelandgat (Engelandloch), und den trägt sie noch heutigen Tages.

80.

Herkenbal.

Schriftliche Mittheilung des Herrn Dr. Coremans in Brüſſel.
Caesarius l. 9. dialog. cap. 39.
Baptista Campofulgasius, Dicta factaque memorabilia. l. 1, cap. 6.
Vgl. Thomas Cantipratenſis Buch II, S. 381.

Im Jahre 1020 verbreitete ſich in Brüſſel an einem Montage Morgens die Sage, daß nächtlicher Weile an der Ehre einer Jungfrau arg gefrevelt worden ſei; aber was jedem unglaublich ſchien und doch durch des Mädchens und einiger Zeugen Ausſage außer Zweifel geſetzt wurde, war, daß des Bürgermeiſters Neffe, ein ſchöner hoffnungsvoller Jüngling, ſich des Verbrechens ſchuldig gemacht hätte. Wahrſcheinlich hatte er von ſeinen Leidenſchaften und von geiſtigen Getränken, für die er einige Vorliebe hatte, berauſcht, die Uebelthat begangen.

Die Einwohner waren über die Beſtrafung des Frevlers ſehr verſchiedener Meinung. Manche ſagten, daß es nöthig ſei, an einem Vornehmen dem Volke ein warnendes Beiſpiel zu geben; andere ſchienen milder geſtimmt und hätten ſich wohl mit der Verbannung des Schuldigen auf einige Zeit begnügt, vielleicht ſogar gegen ſeine gänzliche Begnadigung nichts einzuwenden gehabt. Wieder andere ſagten: „Ei, dem wird nicht viel geſchehen; er iſt des Bürgermeiſters Neffe, und für ſolche Leute giebt es weder Richter noch Strafen.“ Einige jedoch, die den Bürgermeiſter genau zu kennen vorgaben, äußerten: „Der junge Mann iſt verloren. Gott ſei ihm gnädig!“

Herkenbal war ein tugendhafter, edler Herr, ein Altbelgier im vollſten Sinne des Wortes; doch ging ſeine Strenge oft bis zur Grauſamkeit, und ſein Rechtsſinn war unbeugſam. Mitleid und Erbarmen hatte er entweder nie gekannt, oder ſie waren ihm längſt fremd geworden.

Seinen Neffen, einer verstorbenen Schwester einzigen Sohn, liebte er mit aller Liebe, deren ein Herkenbal fähig ist. Er erfreute sich an dem Anblicke des blühenden mannhaften Jünglings, nannte ihn oft seinen Sohn, einen Schatz, den eine geliebte Todte ihm anvertraut habe, den Abendstern seines Lebens.

Wie ein Schwertstreich von Riesenhand versetzt, traf die Kunde von dem Verbrechen seines Neffen den Alten. Was er selbst für unmöglich erachtete, geschah; er wankte zwischen seiner Pflicht und seiner Liebe, zwischen Bestrafung und Vergebung. Der Schwester hatte er auf dem Sterbebette versprochen, Stütze, Vater dem Jünglinge zu sein, bisher auch dieses Versprechen, wie es einem Manne ziemt, treulich gehalten; und nun sollte er eine schwere Strafe über diesen geliebten Jüngling verhängen. Ihn derselben entziehen, war menschlich, aber eine Pflichtverletzung, welche ihn künftig zu andern Verletzungen gleicher Art führen mußte; dazu wollte er sich nicht verstehen. Er befahl, den muthmaßlichen Verbrecher festzunehmen, und bestimmte den nächsten Freitag zur Verhandlung.

Was in der Seele dieses Mannes inzwischen vorgegangen sein mag, läßt sich nur errathen; doch heißt es, daß seine Haare, die trotz seines hohen Alters ihre ursprüngliche Farbe bis dahin noch beibehalten hatten, völlig ergrauten. Verwendungen für den unglücklichen Neffen schloß er sein Ohr, und als dieser ihn um eine Unterredung dringend bitten ließ, hatte er den grausamen Muth, zu antworten: „Am Freitag werde ich ohnehin mit ihm sprechen."

Der Freitag erschien.

Die Menge, welche sich um das Rathhaus (nicht das jetzige prachtvolle gothische Gebäude, an dessen Stelle damals nur ein ziemlich unförmlicher Steinhaufe stand)

versammelt hatte, war außerordentlich. Die öffentliche Meinung war dem Jünglinge günstiger, als an den Vortagen, und man schien allgemein ein mildes Urtheil, eine väterliche Bestrafung zu erwarten.

Herkenbal ließ über alle Umstände des Verbrechens den genauesten und ausführlichsten Bericht erstatten, die Zeugen und endlich seinen Neffen vernehmen, der ohne Hehl alles bekannte und von dem ihm zustehenden Vertheidigungsrechte einen sehr beschränkten Gebrauch machte. Er suchte seine Handlung weder in ein mildes Licht zu stellen, noch zu entschuldigen, und bewies die größte Reue.

Nachdem Herkenbal den Unglücklichen gefragt hatte, ob er nichts mehr vorzubringen wünsche, forderte er die Schöppen auf, ihre Meinung über die Schuld oder Unschuld des Angeklagten nach Wissen und Gewissen auszusprechen. Die Schöppen erklärten den Jüngling zwar für schuldig, doch unter mildernden Umständen, und empfahlen ihn der Gnade des Richters.

Herkenbal blieb nun einige Augenblicke unbeweglich stehen. Er wischte sich eine Thräne vom Auge. Es war die Stimme der Natur, welche zu dem strengen Manne sprach, doch, wie es schien, kein Gehör fand. .... Der Kampf war vorüber, er sprach über den Neffen das Urtheil dahin aus, daß derselbe nach den Rechten und Gebräuchen im Lande Brabant durch Henkersbeil vom Leben zum Tode gebracht werden solle.

Ein allgemeiner Schrei des Entsetzens wurde laut und der Verurtheilte sank besinnungslos in die Arme der Umstehenden. Herkenbal allein war ruhig, durchschritt anscheinend gleichgültig die Volksmassen und kehrte nach Hause .....

Einige Tage nachher spielten Kinder oben auf einem Rasenhügel nahe am Gefängnisse; sie pflückten Margarethchen. Plötzlich rief ein Kind: „Aber ich, ich habe

ſchöne gefunden, meine ſind blutroth!" — Herkenbal hatte ſeinem Neffen die Gnade angedeihen laſſen, an einem Morgen vor wenigen Zeugen in der Stille hingerichtet zu werden.

81.

Das Geſchenk des Königs Zwentibold.

Handſchriftl. Recorde aus den Jahren 1533 und 1766. Mitgetheilt von Ecreviſſe in Willems Belgiſch Muſeum. Jahrg. 1841. S. 425 ff.

Es war ein Herr zu Born, der war geboren aus Oberland (Deutſchland) aus Hungarn; König Sanderbout (Zwentibold) war er geheißen, und der lag bei ſeiner Frauen und ſchlief, und Gott ſandte ihm in ſeinen Sinn, daß er ſich mit ihr einte, daß er den armen Leuten eine Gabe geben wollte um Gotteswill, denn er hatte ſie oftmals in große Noth gebracht. Und ſeine Hausfrau geſtand ihm gerne zu, daß er ihnen gebe den Wald, welcher de Graet genamt war, mit der Heiden und Weiden, weil er dieſe Lande mit den Leuten öfters in groß Leid gebracht hatte mit Rauben und Brennen, ſo daß er an ihnen ſeine Seele quitt machen wollte. Und am ſelben Morgen, als er aufgeſtanden war, berichtete er ſeinen Herren, die bei ihm waren, was Gott ihm in ſeinen Sinn geſandt hatte; die halfen die Sache gerne mehren, und er ging mit ihnen zur Kirche. Als die Meſſe aus war, ließ er einen Mann auf ſein Pferd ſitzen. Als die Herren vor dem Eſſen Waſſer genommen hatten, ritt er von der Brücke, und König Sanderbout hatte ihm geſagt, ſo viel Kirchſpieldörfer er binnen der Mahlzeit umreiten könnte, die ſollten ihnen (den armen Leuten) gehören, Buſch, Heide und Weide. So ritt er zuerſt an zu Born, von Born nach Guttekoven, von Guttekoven nach Leimborg (Limburg), von Leimborg auf Sittard,

von Sittard auf Munstergelehn, von Munstergelehn zu auf Geleen, von auf Geleen bis Beeck, von Beeck bis Eesloo, von Eesloo bis Stein, von Stein kam er an die Heuserlinden, und da stand ein weiß Roß gesattelt, und sein Pferd war müde, und er stand ab von seinem Pferde und saß auf das weiße Roß und ließ das seine auf der Straße stehen, und ritt da fort von dannen gen Ormond (Urmond), von Ormond gen Berg, von Berg gen Biecht, von Biecht gen Papenhoven, von Papenhoven gen Buchten, und ritt so bis Houtumb, und da fand er ein alt Weib an dem Fallbaume stehen und bat sie, daß sie ihm den Fallbaum öffne, was sie nicht thun wollte. Und da ward ihm ein Zeichen gethan, daß die Herren gegessen hatten. So ritt er um Houtumb und war noch zu guter Zeit in Born, als König Sanderbout mit seinen Herren wiederum Wasser nahm nach der Mahlzeit. Und da erzählte er den Herren, wo er all gewesen war und wie es mit ihm gegangen war. Da ging König Sanderbout sitzen und ordnete an die Rechte und Bräuche, welche er und alle zukünftigen Herren von Born wieder haben sollten, daß sie Oberherren blieben der vorgenannten Gemeinden um des gemeinen Nutzens willen, daß der Busch nicht vergänglich würde.

Zum ersten sprach er zu dem Diener: „Weil das Weib zu Houtumb den Mann nicht durchlassen wollte, so sind die Gemeinden von Houtumb zu ewigen Tagen der Heide verlustig."

Und alsdann setzte er die Rechte ein, welche die Herren von Born und die Gemeinden fortan an dem Busche haben sollten.

Auf dem Schlosse zu Born bewahrt man noch den Thronsessel, auf welchem König Sanderbout beim Mittagmahle saß, als er die Graetheide zum Geschenke gab.

82.

Das Wappen der Herrlichkeit Raveschot.

S. Neelemans im Kunst- en Letter-Blad. 1840. S. 63.

Die Herren von Raveschot führten in ihrem Wappen drei schwarze Raben auf goldenem Felde. Ueber den Ursprung dieses Zeichens meldet die Sage Folgendes:

Arnold der Aeltere, der dritte Graf von Flandern, befand sich einst mit mehren Rittern und Feld-Obristen der Normannen auf dem Felde in der Nähe von Gent, als sich zwischen den fremden Heerführern und einem flammändischen Ritter ein Wortwechsel entspann, wer von ihnen in Handhabung der Waffen am behendesten sei. Nachdem beide Theile lange schon auf eine vortheilhafte Gelegenheit gewartet hatten, erhob sich aus einem nahen Felde plötzlich ein Schwarm Raben und flog querfeldein. Zugleich flogen alle Bogen an die Schultern, die Sehnen schlugen los und des Flamnänders Pfeil sank mit drei zappelnden Vögeln nieder. Alle Anwesenden jauchzten dem Edelmann Beifall zu, denn ein solches Schützenmeisterstück kam ihnen unerhört vor. Graf Arnold aber schenkte dem Ritter einen Theil des Bodens, worauf er den Meisterschuß gethan, und erhob denselben zu einer Herrlichkeit, der er die drei Raben im goldenen Felde zum Wappen gab.

83.

Stabatiaz.

Melart, Histoire de Huy. p. 81. ed. Gorissen p. 85.
Bovy II, 213.
Handschriftliche Mittheilungen.

Im Jahre 1113 war Bischof Obert von Lüttich in eine schwere Krankheit gefallen, und als er seine Aerzte

(physiciens) darüber zu Rathe zog, da erklärten dieſe einſtimmig, daß er binnen Jahr und Tag ſterben müſſe, wenn er nicht alsbald eine Pilgerfahrt nach Huy antreten würde. Der für ſein Leben beſorgte Prälat ließ gleich ein Schiff rüſten und fuhr die Maaß hinauf bis gen Huy. Als dort aber das Schiff landete, da ſtanden die Bürger ſchon mit dreißig Pferden am Ufer, ſpannten die vor das Schiff und zogen es mit dem Biſchofe aus dem Fluſſe und durch die Straßen der Stadt bis auf den großen Platz.

Dieſer wunderliche Empfang hatte aber Obert aufs höchſte erbittert, und als er nach geendigtem Gebete in Huy wieder in Lüttich ankam, da beklagte er ſich gar herb ob deſſelben. Schon hatten die Bürger ſeiner Reſidenz zu den Waffen gegriffen, um den ihrem Biſchofe angethanen Schimpf blutig zu rächen, als die Huyenſer eine Geſandtſchaft zu Obert ſchickten, welche ihm ſagen ſollte, daß ſie jenen Einzug in keiner übeln Abſicht alſo eingerichtet hätten, ſondern nur um dem Biſchofe einen Spaß zu machen. Dieſer verzieh ihnen auch, jedoch unter der Bedingung, daß die Haupttheilnehmer an dem Spaße das Schiff von dem großen Platze in Huy, wo es ſtehen geblieben war, auf ihren Schultern bis zu ſeinem Pallaſte in Lüttich trügen, und zwar quer durch die Felder von Hesbaye. Die Huyenſer unterzogen ſich willig der linden Strafe. Die Stellen aber, wo ſie auf ihrer Reiſe mit dem Schiffe ausruhten und dieß meiſt müde und unmuthig hinwarfen, nannte das Volk zum Spotte: Stabatiaz (bateau), das iſt: Steh Schiff!

84.

Gilles de Chin.

Mündlich.
Gislebert, Chronique de Hainaut.
De Bossu, Histoire de Mons.
Archives historiques et littéraires du nord de la France etc. T. I.
Schayes, Essai historique.

In der Gegend des Dorfes Wasmes hauste um 1133 ein gräulicher Drache, der einen gewaltigen Schaden in der Gegend anrichtete und selbst mehre Menschen verschlang. Nachdem sich viele fruchtlos an das Ungethüm gewagt hatten, tödtete ihn endlich Gilles de Chin unter Anrufung der heiligen Jungfrau mit seinen eigenen Händen. Das Haupt dieses Drachen ist noch heute in der Bibliothek zu Mons zu schauen; auch zeigt man in Wasmes die Höhle, in welcher er sich gewöhnlich aufhielt.

Ebenfalls bewahrt man dort in der Kirche ein altes Gemälde, auf dem der Ritter knieend vor dem Bilde Marias gezeichnet ist. Es trägt die folgenden Verse:

Sainte Vierge, en ce jour
Je viens pour t'implorer,
De détruire en ce jour
Un dragon, qui vient nous devorer.

In der jährlichen Prozession zu Wasmes wird eine Fahne umgeführt, auf der auch eine Abbildung des Drachenkampfes mit der Inschrift:

Attaques, Gilles de Chin, ce dragon furieux,
Et tu seras de lui par moi victorieux.

Zu Mons ist alle Jahre am Feste der heiligen Dreifaltigkeit eine gleiche Prozession zum Danke für den Sieg Gilles de Chin. In derselben trägt man ein Bild des Drachen von Pappe, zu dessen Seite mehre Männer, Chin-Chin genannt, reiten. Nach Beendigung des

Umzuges kämpfen dieſelben auf dem Markte mit dem papiernen Unthiere und erlegen es, nachdem es ihnen einige Hiebe mit dem langen Schweife gegeben.

85.

Der Löwe im Wappen von Flandern und Jülich.

Le livre de Baudoyn, conte de Flandre, suivi de fragmens du roman de Trasignyes, publié par MM. C. P. Serrure et A. Voisin. Bruxelles 1836. p. 2—13.

Der Markgraf von Milanen war belagert von den Heiden und Sarazenen und fürchtete ſie ſehr, denn er hatte nur wenig Lebensmittel. Darob wurde er ſehr traurig und ſandte einen Boten nach Frankreich, den König Philipp zu bitten und zu erſuchen, daß er ihm helfe gegen die Heiden. Der Bote kam nach Paris, wo er den König Philipp fand, begleitet von einer großen Zahl Volkes, unter dem drei Herzoge und zehn Grafen waren. Und da grüßte der Bote des Markgrafen von Milanen den König und gab ihm die Briefe des Markgrafen und erzählte ihm von der Zerſtörung von Rom. Und da ſagte ihm der gute König Philipp zu, daß er gehen werde, dem edeln Markgrafen zu helfen und ihm beizuſtehen, um das Geſetz unſeres Herrn Jeſus Chriſtus zu rächen. Und wie nun der gute König Philipp Rath pflog mit ſeinen Fürſten und Herren, wie es gut ſei, dem Markgrafen von Milanen zu helfen, kam vor ihn ein anderer Bote aus dem Lande von Gasconien und meldete ihm, daß Johan der Schlimme, damals König von England, mit großer Zahl Volkes in Gasconien eingefallen ſei und das ganze Land verwüſte und verbrenne, und der König möge ſeinem guten Lande Gasconien beiſtehen, oder anders wäre es verloren. Deß verwunderte ſich der König ſehr und ſprach: „Gott vom

Paradieſe! dann iſt der König von England gar meineidig und bricht unſere Friedenshandlung, welche er eingegangen und beſchworen hat. Bei Gott, wenn ich komme, er ſoll es bereuen. Ich gedenke gerne, den Pabſt zu rächen, welcher getödtet iſt, und gedächte auch gerne, dem Markgrafen von Milanen zu helfen, den die Heiden belagern; aber ich weiß nicht, welches ich thun ſoll." Da ſprach der Graf von Flandern, welcher am Hofe des Königes Philipp war: „Herr, man muß ſich hingeben bis zum Tode für ſein Land, und, mein ſehr lieber Herr, ihr ſeid mein Pathe und ich trage euren Namen, und darum wollet mir in Gnaden ein Geſchenk geben; das iſt, daß ich dem Markgrafen von Milanen helfe die Heiden vertreiben und den heiligen apoſtoliſchen Stuhl zu Rom rächen." „Mein Pathe", ſprach der König, „das wollen wir, und laſſen und geben dir unſere Schätze, und wir wollen nach Gasconien gehn gegen den engliſchen König."

Da nahm der Graf von Flandern Abſchied vom Könige und zog nach Hauſe, und entbot all ſeine Mannen und hieß ſie kommen gen Arram. Und auf ſein Geheiß kamen der Graf Florenz von Holland, Gaultier von Sankt Omer, der Graf von Seeland, der Graf von Boulogne, und der Graf von Valenciennes und der Graf von Noyon, der Abt von Sankt Valeri, der Graf von Aumerle, der Graf von Jülich, der Graf von Eu und viel andere hohe Herren, welche ihre Lande zu Lehen hatten von dem Grafen von Flandern, und in fünfzehn Tagen waren ſo viele verſammelt, daß ihrer zwanzigtauſend Bewaffnete waren, worob der Graf von Flandern Gott dankte. Und ſo zogen ſie ab, und auf dem Wege ſtießen noch ſo viele zu ihnen, die alle Verlangen trugen, gegen die Heiden zu ziehen, daß ihrer vierzigtauſend wurden, ehe ſie in den Bergen (der Schweiz)

waren, wofür der Graf Gott dankte. Und der Graf und sein Heer überschritten die Berge und nahmen ihren Weg durch die Lombardei und gerade auf Milanen zu.

Und in derselben Zeit war der Markgraf von Milanen sehr verwundert, daß sein Bote nicht kam; denn sie starben vor Hunger zu Milanen und aßen ihre Pferde, und er glaubte, der Bote sei unterwegs getödtet worden, weil keine Nachricht von Frankreich kam; aber er wollte lieber mit seinen Freunden sterben, als den Christenglauben verläugnen. Und als die Heiden ein Gefecht vor der Stadt hatten, hob der Markgraf seinen Helmsturz, um sich zu kühlen, und schaute gerade in die Zelte der Heiden, und die schrieen: „Verrathen! Verrathen!" worüber der Markgraf große Freude hatte. Und er sprach zu den Seinen, die Hülfe der Franzosen wäre ohne Zweifel angelangt, und sprach zu den Seinen: „Kommet schnell, daß wir den Franzosen helfen!" Und sie stiegen wohl dreitausend zu Pferde und stürzten hinaus und zogen gegen die Heiden, und da war harter Kampf, und der Markgraf wurde von der Hand des Sultans getödtet; aber bald nachher wurden die Heiden besiegt, und es fiel einer von den Söhnen des Sultans. Und es trug sich zu, daß während der Nacht die Heiden den Rückzug antraten, und dabei wurde noch ein anderer Sohn des Sultans erschlagen, und den tödtete der Graf von Jülich. Als der Graf von Flandern dieß gethan hatte, zog er mit seinem Heere in Milanen ein, und der Sultan ging zu seinem Lager zurück und war sehr betrübt ob des Todes seiner beiden Söhne. Und er schwur bei Mahom, daß, wollte der Graf von Flandern sich ihm stellen, er gegen ihn fechten wolle ganz allein. Und am andern Tage waffnete sich Caquedent auf köstliche Weise und zog bis vor Milanen und that so, daß er mit dem Grafen sprach, und sagte: „Damit unsere Krieger nicht mehr

getödtet werden, will ich mit euch kämpfen, wir beiden allein, und unter der Bedingung, wenn ihr mich überwindet, will ich euch Rom zurückgeben und Constanz, und alle Schätze, welche ich dort eroberte, und zurückgehen nach Afrika mit meinem Heere und will nie mehr die Christenheit anfechten; und wenn du von mir besieget wirst, dann sollst du mir die Stadt Milanen zurückgeben und mit deinem Heere in die Christenheit zurückziehen." Und als der Graf von Flandern das hörte, sagte er alsbald den Kampf auf die Bedingung zu, denn er hatte gut Vertrauen auf Gott. Und der Sultan hatte große Freude, denn er dachte, ihn gleich zu besiegen, und zum Zeichen der Gewißheit klopfte er an seinen Zahn, denn das ist die Gewohnheit der Heiden von jenseits des Meeres.

Der Graf von Flandern und der Sultan waren bald bereit und eilten auf eine Wiese ganz gewaffnet, und der Sultan trug den Schild mit dem kletternden Löwen, welcher gar edel gemalt war, und der stach dem Grafen in die Augen. Und endlich fochten sie blutig mit einander, so daß der Graf den Sultan im Kampfe überwand, und er schnitt ihm die Hand und einen Fuß ab und ließ ihn liegen, und nahm ihm den Schild mit dem steigenden Löwen. Aber er trug ihn nicht lange, denn die Heiden stürzten aus einem Hinterhalte hervor, wo vier Söhne des Sultans und wohl zwanzigtausend Männer lagen, und sie umgaben den Grafen so, daß er ihnen nicht mehr entgehen konnte. Und da wurde er sehr verwundet, denn Acquillan, einer von den Söhnen des Sultans, warf ihn nieder und nahm ihm den Schild seines Vaters, und der Graf wäre todt geblieben, wenn nicht der Graf von Jülich und die andern Christen gewesen wären, die sich in der Stadt befanden; die stürzten heraus und kamen dem Grafen zu Hülfe. Und der Graf von Jülich that so herrliche Waffenthat, daß er Acquillan,

den Sohn des Sultans, tödtete und ihm den Schild nahm, den er dem Grafen von Flandern geraubt hatte, und der Graf wurde nach Milanen geführt, um seine Wunden zu heilen. Und die Christen setzten den Kampf gegen die Sarazenen fort und schlugen sie in die Flucht, so daß die Heiden nicht mehr zurückzukommen wagten und sich einschifften, und bei Mahom schwuren, die Christen sollten das theuer büßen.

Und in Milanen sprach der Graf von Flandern zum Grafen von Jülich, daß er ihm den Schild mit dem steigenden Löwen zurückgebe, welchen er dem Sultan genommen, und daß er und seine Nachkommen ihn stets tragen wollten. Aber der Graf von Jülich wollte ihn nicht wiedergeben, sondern sagte, daß er ihn erobert, nachdem der von Flandern ihn verloren gehabt. Und nach vielen Worten kamen sie überein, daß sie nach ihrer Rückkunft dem Könige von Frankreich die Entscheidung überlassen wollten.

Und da ging der Graf von Flandern nach Rom und erhielt vom Pabste zum Danke für die bewiesene Ritterlichkeit das Haupt des heiligen Jacobus des Jüngern, und alsdann ritten sie schnell nach Gasconien, um dem Könige von Frankreich zu helfen. Und da hatte der König von Frankreich mit dem Könige von England Frieden gemacht für zwei Jahre, und sie erzählten ihm alles und sprachen zu ihm: „Herr, wir sind unzufrieden unter einander über eine Sache, die wir euch künden wollen.“ Und da meldeten sie ihm die Geschichte von dem Schilde. Darauf antwortete ihnen Philipp, der König von Frankreich, sehr huldvoll: „Bei meiner Ehre, ich werde darin gerecht und billig richten.“ Und der König berief seine Räthe und begehrte deren Meinung zu vernehmen, und alsdann sprach er, daß jedem der beiden Grafen der Schild billiglich gehöre, und er sagte:

„Ich will den Zwiſt unter euch heben. Ihr ſollet beide den Schild führen, aber der Graf von Flandern ſoll ihn ganz tragen und ohne einige Aenderung, denn er hat ihn zuerſt gewonnen, und der Graf von Jülich ſoll ihn tragen gebordet mit lichtem Azur, und alſo trage ich es euch auf.“

Damit waren die beiden Grafen zufrieden und führten alſo den Schild von da an als Wappen.

86.

Wie Graf Balduin den Teufel heirathete.

Le livre de Baudoyn, conte de Flandre ... publié par MM. C. P. Serrure et A. Voisin. Bruxelles 1836. p. 15. (Aus dem 13. Jahrh.)

Chronik der Biſchöfe von Camerykk. Ms. Mitgetheilt in Histoire des fêtes civiles et religieuses, des usages anciens et modernes du département du Nord, par Madame Clément née Hémery. Paris 1834. p. 18.

Als Balduin (IX.) der Graf von Flandern die ſchöne Königstochter Beatrix von Frankreich zu heirathen verſchmähet hatte, da kam der Kaiſer von Conſtantinopel und hielt um ſie an, und erwarb ſie von ihrem Vater. Deß war Balduin gar unzufrieden und nahm Abſchied von dem allermächtigſten und edeln Könige von Frankreich, und kehrte zurück in ſeine Stadt Noyon, und blieb daſelbſt drei Tage. Und am vierten Tage hatte er groß Verlangen, in dem Walde von Noyon zu jagen, und er rief ſeine Jäger und ſein Jagdgeleite und nahm einen ſehr großen Stab in die Hand und Hunde mit ſich. Und als ſie in dem Walde waren, fanden ſie einen Eber von ungeheurer Größe und Stärke, und der war ganz ſchwarz. Als der die Hunde hörte, da flüchtete er, und die Jäger ſetzten ihm hart nach, aber er tödtete vier von den beſten Hunden, die auf der Jagd waren. Darob

wurde der Graf höchlich erbittert und schwur bei Gott, daß er nimmermehr zurückgehen wolle, wenn er den Eber nicht getödtet hätte. Und der Eber sprang aus dem Walde und flüchtete in den Forst von Mormay, und der Graf kam bis über das Wasser der Seine; denn er war schon an Vermandois vorbei, und der Eber eilte, an ein Plätzlein zu kommen, wo er in Ruhe zu sein gedachte, aber der Graf verfolgte ihn mit seinem Stocke. Und seine Leute waren sehr weit hintergeblieben, denn er war ihnen vorgeritten, und sprang nun vom Pferde und nahm den Stock mit beiden Händen und sprach: „Eberschwein, drehe dich nach hier, denn es muß dir gefallen, mit dem Grafen von Flandern kämpfen zu können." Alsbald erhob sich der Eber und stürzte auf den Grafen zu, aber der schlug ihn sehr hart mit dem Stocke, so daß der Eber zur Erde fiel, und dann tödtete er ihn und setzte sich darauf, und blieb ganz in Nachdenken versunken und war bestürzt, daß keiner seiner Jäger zu ihm kam. Und als er eine Weile gesessen hatte, da schaute er rund um sich her und sah eine Jungfrau auf sich zu kommen, welche ganz allein auf einem schwarzen Zelter ritt. Und sogleich erhob sich der Graf und ging ihr entgegen, und nahm ihr Pferd beim Zügel und sprach zu ihr: „Frau, bei Gott! Ihr seid mir sehr willkommen." Und da grüßte ihn die Jungfrau gar sänftlich, und der Graf von Flandern fragte sie: „Warum reitet ihr so allein und ohne Genossen?" Und sie antwortete ihm sehr anmuthig: „Herr, also will es Gott der allmächtige Vater; ich bin die Tochter eines Königs aus Morgenland, der mich gegen meinen Willen verheirathen wollte; aber ich schwur und that einen Eid zu Gott, daß ich nimmermehr einen Mann nehmen würde, wäre es nicht der reichste Graf der Christenheit. Und also verließ ich meinen Vater und hatte große Gesellschaft

bei mir, aber nun habe ich keine mehr, denn ich trennte mich von ihnen, weil ich fürchtete, sie möchten mich zu meinem Vater zurückführen; und ich habe Gott gelobt, daß ich nicht zu ihm gehen werde, bis ich den Grafen von Flandern gefunden habe, den man mir so sehr gelobt hat."

Und als der Graf die Jungfrau betrachtete, dachte er lange nach über das, was sie sagte, und sie gefiel ihm über die Maßen und er entbrannte in Liebe zu ihr und sprach: „Schöne Jungfrau, ich bin der Graf von Flandern, den ihr suchet; daran möget ihr keinen Zweifel haben; und ich bin der Reichste unter dem Firmament und habe vierzehn Grafschaften unter mir. Und weil ihr mich also gesucht habet, so will ich euch zur Frau nehmen, wenn es euch gefällt." Und die Jungfrau, welche große Freude darüber hatte, sagte es ihm zu, wenn er der wäre, als welchen er sich nännte. Und der Graf sprach: „Seiet darüber nicht in Zweifel, daß ich der Graf von Flandern bin." Und der Graf war sehr betrübt, daß seine Jäger nicht zu ihm kamen. Und er fragte die Dame, wie sie heiße, und auch, welches der Name ihres Vaters sei, und wo er herrsche. Und die Jungfrau antwortete ihm in seinem übeln Muthe, daß ihr Taufname Helius wäre. „Aber", sprach sie weiter, „den Namen meines Vaters sollt ihr nicht erfahren; so gebietet es Gott, und ihr müsset nicht darum fragen, denn es kann anders nicht sein." Und da setzte der Graf, welcher von dem bösen Feinde versucht war, sein Horn an den Mund und blies laut darein, damit seine Leute zu ihm kämen. Und da kam zuerst der Herr von Valenciennes, Gaultier von Saint-Omer und viele andere. Und Heinrich von Valenciennes fragte ihn, ob er nichts gefangen habe, und der Graf erwiederte: „Ja, ich habe das schönste Eberschwein von der Welt gefangen, und

Gott hat mir auch dieſes ſchöne Mädchen geſchenkt, welches ihr hier ſehet, und die ich zur Frau nehmen werde, weil ſie deß willig iſt." Darauf betrachtete der Graf von Valenciennes die Jungfrau, welche ſehr ehrlich gekleidet war und auch auf einem Zelter ſaß, der nicht ſchöner ſein konnte. Trotzdem tadelte der Graf den Grafen von Flandern ſehr, daß er die Jungfrau zu einem ehelichen Gemahl annehmen wolle, und er ſprach: „Herr, wo wiſſet ihr, wer ſie iſt; das iſt vielleicht ein jung Mädchen, welche ſich für Geld euch ergeben will. Herr, wenn es euch gefällt, dann haltet ſie ſo lange zu eurem Gebote, als es euch lieb iſt, und laſſet ſie alsdann gehen; denn ein ſo hoher Herr, wie ihr ſeid, muß weiſe handeln. Verflucht ſei euer Stolz, denn es iſt nicht lange gelitten, da habet ihr die ſchöne Königstochter aus Frankreich verſchmäht." Da ſprach der Graf von Flandern zu dem Grafen Heinrich von Valenciennes: „Sprechet weislicher, denn mein Herz will, daß ich dieſe zur Frau habe, und redet nicht weiter, denn ich verbiete es euch." Darüber waren ſeine Mannen ſehr betrübt. Da zog der Graf von Flandern weg und nahm den Kopf des Ebers mit ſich, und ging nach Cameryk und führte die Jungfrau mit ſich und heirathete ſie und hielt gar ehrliche Hochzeit. Alsdann that er ſeinen Willen mit ihr, und ſie wurde bald ſchwanger mit einem Kinde, welches ſie neun Monate trug, und ſie genaß eines Töchterleins, welches in der Taufe Johanna genannt wurde, und darnach hatte ſie noch eine andere Tochter, die wurde Margaretha geheißen. Und in den vierzehn Jahren, wo ſie mit Balduin verheirathet war, legte dieſe Frau große Laſten dem Volke auf und that viel Uebles im Lande, worob der Graf viel getadelt wurde. Und es iſt wahr, ſie ging willig zur Kirche und hörte den Gottesdienſt und empfing auch die Sacramente, aber niemals wartete

ſie, bis die Hoſtie in der Meſſe aufgehoben wurde, ſondern dann ging ſie aus der Kirche, und darüber war man im Lande ſehr verwundert und ſprach ſehr zweideutig.

Zu dieſer Zeit war der Kaiſer von Conſtantinopel ſehr in Furcht, weil Acquillan, der Sultan von Sura, Conſtantinopel belagert hatte mit hunderttauſend Sarazenen, und die verwüſteten das Land rund um Conſtantinopel. Und darum entbot der Kaiſer all ſeine Freunde, wo er deren hatte, und verſammelte wohl vierzigtauſend Chriſten. Und eines Tages geſchah es, daß der Kaiſer von Conſtantinopel einen Ausfall machte, und ſich mit den Sarazenen ſchlug, und in dieſer Schlacht wurde der Kaiſer getödtet. Und da kehrte ſein Heer zurück, und ſie trugen den Kaiſer und begruben ihn ſehr ehrenvoll, und alsdann dachten ſie, wie ſie weiter die Stadt gegen die Sarazenen vertheidigen könnten. Und Acquillan, der Sultan, ſchwur, nicht von da zu gehen, bis er Conſtantinopel genommen, und er belagerte es lange, aber immer vertheidigten ſich die Chriſten ſo gut ſie konnten.

In dieſer Zeit war Balduin mit Helius, ſeiner Frau, in dem Lande von Flandern. Da geſchah es, daß im Jahre der Gnade elfhundert acht und achtzig, am Tage der großen Oſtern, der Graf von Flandern und Frau Helius und ihr edles Gefolge zu Vymandable in Flandern waren, wo ſie einen Pallaſt hatten, und dahin waren für das Feſt viele Grafen und Herren von den Lehensträgern des Grafen beſchieden und an den Hof gekommen. Und an dieſem Tage hielt der Graf ſehr prächtig Hof, und als die Stunde des Mahles kam, da ſetzte er ſich mit ſeinen Gäſten zu Tiſche. Und als der Graf ſo zu Tiſche ſaß, da kam vor ihn ein alter Einſiedel, der ſich auf einen Stock ſtützte und wohl hundert Jahre alt war, und der bat den Grafen im Namen Gottes um ein

Mittagmahl. Und der Graf bewilligte es ihm sehr gnädig und bat einen Knappen, des Einsiedels wohl zu gedenken, und der Knappe hieß ihn sich an einen Tisch setzen im Saale vor den Grafen, aber allein. Die Frau jedoch war noch nicht gekommen, aber sie kam bald und setzte sich zur Seite des Grafen, wie das ihre Gewohnheit war. Und als der Einsiedel sie sah, hatte er große Furcht und begann sogleich zu zittern, und kreuzte sich oft und konnte nicht essen noch trinken. Und als die Frau den Einsiedel sah, gefiel er ihr nicht, denn sie fürchtete, daß er ihr großes Unglück bringe, und sie bat den Grafen, daß er ihn gehen hieße, und sprach: „Herr, er kennet mehr Ränke, als einer von den andern, und ich kann ihn nicht sehen; darum bitte ich euch, daß ihr ihn gehen lasset."

Darauf sprach der Graf: „Frau, es ist gut, Almosen zu geben dem, der darum bittet; wer es aber nimmt und nicht dessen Noth hat, der ist närrisch; aber, beim Namen Gottes, es gefällt mir, daß der Einsiedel bedient sei und sich heute hier erhole." Da betrachtete der Graf den Einsiedel, der ganz gedankenvoll an dem Tische saß, und nicht aß und nicht trank. Da fragte ihn der Graf: „Lieber Mann, warum esset ihr nicht? Verheimlichet mir nicht, wenn ihr anderes begehret, und erbittet es euch, dann sollt ihr es haben." Da erhob sich der Einsiedel, und sprach zu dem Grafen und zu allen andern Herren, sie sollten ablassen zu essen und zu trinken, denn sie wären in großer Gefahr, und alsdann fuhr er fort: „Aber erschrecket nicht eher, bis es Zeit zum Erschrecken sein wird, denn das, was ihr bald sehen sollet, wird euch in große Furcht setzen. Habet jedoch Vertrauen in Gott, und es kann euch nichts schaden." Darob verwunderten sich alle sehr und ein jeder hielt sich stille, und der Graf und die andern hörten auf zu

eſſen und zu trinken. Und dann beſchwor der Einſiedel die Frau bei Gott dem Allmächtigen und ſprach zu ihr: „Teufel, der du im Leibe dieſer Frau ſitzeſt, ich beſchwöre dich bei Gott dem Herrn, der für uns den bittern Tod am Kreuze gelitten hat, der dich vertrieben hat aus ſeinem heiligen Paradieſe mit allen böſen Geiſtern, welche geſündigt hatten durch ihren Stolz, den Lucifer in ſich trug, und bei den heiligen Sacramenten, welche Gott eingeſetzt hat, und bei ſeiner großen Macht, welche ewig dauern wird, daß du aus dieſer Geſellſchaft weicheſt, und wenn du dich entferneſt, vor all dieſen Herren bekennſt, warum der Graf von Flandern von dir verführet worden, damit alle es erkennen, und daß du hingeheſt, woher du gekommen biſt, ohne an irgend etwas zu rühren mit verletzender Hand, was auch immer in dieſem Lande ſein mag, und alſo beſchwöre ich dich bei Gott im Paradieſe."

Als die Frau ſich alſo beſchwören hörte und nichts dagegen machen, auch den Grafen nicht mehr quälen und in Flandern nicht länger weilen konnte, ſondern weichen mußte, da begann ſie zu reden und bekannte es vor allen, daß ſie es nicht mehr verheimlichen könne, und nicht dem Gebote Gottes und der Beſchwörung zu widerſtehen wage, und ſie ſprach: „Ich bin einer der Engel, die Gott aus dem Paradieſe werfen ließ, und darob haben wir alle ſo großen Schmerz, daß keiner es denken kann. Und wir hätten gerne, daß alle an unſerm Seile liefen, damit Gott mit allen andern auch uns vergäbe, und wenn wir alſo Hülfe ſuchen, ſo darf uns keiner darum tadeln. Der Graf hier wußte ſich ſchlecht zu wahren, als er in die Sünde des Stolzes willigte und die Tochter des Königs von Frankreich nicht heirathen wollte. Und da litt es Gott, daß ich in den Körper einer Königsmagd aus Morgenland fuhr, welche geſtorben war, und die ſchönſte war, die man finden

konnte. Ich ging ein in ihren Leichnam in der Nacht und erhob ihn, und sie hatte anders keine Seele, als mich, denn ihre Seele war da, wo sie sein mußte. Und der Graf konnte nicht widerstehen, sie zu heirathen, und ich ließ ihn sein Leben schlecht benützen während dreizehn Jahren, und habe dem Lande von Flandern viel Uebles zugefügt. Und er hätte es theuer erkauft, wenn er nicht stets eingedenk gewesen wäre seines Schöpfers und sich nicht gekreuzt hätte beim Aufstehen und beim Schlafengehen; und seine beiden Töchter habe ich verloren, weil er sie taufen ließ. Anders sage ich euch nichts, und ich gehe nun zurück gen Morgenland, diesen Körper wieder zu seinem Grabe zu bringen." Und als sie das gesagt hatte, verschwand sie, ohne jemandem Leides zu thun, nur nahm sie einen kleinen Fensterpfeiler aus dem Saale mit. Und darob war der Graf mit allen andern höchlich erstaunt, und sie erhoben sich vom Tische, und der Graf neigte sein Haupt vor dem guten Einsiedel und bat ihn, zu sagen, was er zu thun habe. Und der Einsiedel rieth ihm, daß er zum Pabste gehe und Vergebung seiner Sünden von dem erbitte, und alsdann nahm er Abschied.

Der Graf blieb drei Tage in Nachdenken versunken in seinem Pallaste, und am vierten ging er nach Brügge. Aber als er da war, wurde er sehr verspottet und verhöhnt, und man wies auf der Straße mit Fingern auf ihn, und die Kinder schrieen: „Kommt und fliehet, denn da ist der Graf, der den Teufel geheirathet hat." Und also erging es ihm auch in Gent und in Arras. Und als er das sah, da schwur er, nach Jerusalem zu gehen, und bestellte sein Land und zog zuerst nach Rom. Da that ihm der Pabst große Ehre an und nahm ihn mit sich in seine Kammer, und da beichtete der Graf ihm seine Sünden. Darob verwunderte sich der Pabst sehr und gab ihm als Buße auf, nach Constantinopel zu

gehen und der edeln Kaiserin, der Königstochter aus Frankreich, zu helfen, welche von dem Sultan Acquillan belagert war. Und da vergab ihm der Pabst all seine Sünden, und Balduin reiste weiter nach Constantinopel.

87.

Die Wahrsagung.

De Lancre, Tableau de l'inconstance des mauvais anges et démons. Paris 1613. p. 8.

Die Mutter des Grafen Balduin von Flandern, welche eine Spanierin war, schickte einen Boten an die Zauberkundigen in Toledo, welche ihre Wissenschaft von den Arabern empfangen hatten, um zu fragen, welchen Ausgang der Krieg nehmen würde, den ihr Sohn gegen Philipp August, den Zweiten dieses Namens, König von Frankreich, führte. Die Antwort der Meister war aber folgende: „Der König wird in der Schlacht unter die Füße der Pferde kommen und ohne Begräbniß bleiben; Balduin, der Graf von Flandern aber im Triumphe in Paris einziehen."

Darob war Balduins Mutter hoch erfreut und deutete sich die Antwort aufs allervortheilhafteste für ihren Sohn. Jedoch geschah gerade das Gegentheil von dem, was sie gedacht hatte, obgleich die Antwort der Meister wahr blieb. Der König wurde zwar vom Pferde geworfen, aber er erhielt Hülfe und gewann die Schlacht, blieb also ohne Begräbniß, und führte den gefangenen Balduin im Triumphe mit sich nach Paris.

88.

Der Drache auf dem Belfried zu Gent.

Prudenz van Duyse im Nederduitsch letterkundig Jaerboekje. 1838. S. 10.

Als die Genter und Brügger unter ihrem Grafen Balduin die Stadt Jerusalem belagerten, fingen die erstern eines Tages die Tochter des türkischen Königes der Stadt, welche Blanka hieß, und schlossen dieselbe in einen nahgelegenen Thurm ein. Eben aber hatten sie die Thüre des Gefängnisses geriegelt, als sich ein ungeheurer Drache in der Luft zeigte und vor dem Thurme sich niedersenkte, so daß keiner mehr wagte, demselben zu nahen.

Der König, betrübt über den Verlust seiner lieben Tochter, bot den Gentern schweres Lösegeld für dieselbe, aber diese schienen nicht geneigt, darauf einzugehen. Die Brügger hörten davon, und sandten alsbald einen Boten in die Stadt, um dem Könige zu melden, daß, wolle er ihnen die gebotene Summe geben, sie ihm seine Tochter wieder verschaffen würden. Der arme Vater zögerte keinen Augenblick, denn Blanka war sein einziges Kind, und gab dem Boten das Geld, womit dieser noch am selben Abende in dem Lager der Brügger anlangte. Durch Schlafmittel brachten sie den Drachen in Schlummer, zogen dann mit vereinter Kraft gegen ihn, und erlegten ihn nach kurzem Kampfe. Anstatt aber das Versprechen, welches sie dem Könige gegeben hatten, zu halten, bestiegen sie am folgenden Tag ihre Schiffe und segelten mit Blanka, dem Gelde und dem getödteten Ungeheuer aus dem heiligen Lande weg, gefolgt von den Racheschwüren der Genter und den Verwünschungen des also schmählich getäuschten Königes.

Ihre Reise war glücklich, bald sahen sie den Boden ihres Vaterlandes wieder und stiegen jubelnd an Land. Den Ort aber, wo sie ihre Schiffe anlegten, nannten sie zur Ehre Blankas Blankenburg. Den Drachen hingen sie als Siegeszeichen in der Hauptkirche auf.

In den Zeiten der Bilderstürmerei wurde derselbe verbrannt, aber die Brügger hatten ihn zu lieb gewonnen, als daß sie sein Andenken hätten vergessen können. Sie ließen also sein Bild durch einen kunstfertigen Meister in Erz gießen und setzten dieses auf die Spitze des Thurmes der Donatiuskirche. Die Genter sahen dieß nur mit dem größten Unmuthe. Obgleich schon Jahrhunderte verflossen waren, seit ihre Nachbarn ihnen den hinterlistigen Streich gespielt hatten, glühte doch in ihrem Herzen noch die alte Racheluſt, und es bedurfte nur eines Anlasses, um dieselbe in volle Flammen ausbrechen zu lassen. Dieser Anlaß fand sich im sechzehnten Jahrhundert, und Gent rückte mit gesammter Macht, den muthigen Arteveld an der Spitze, auf Brügge los. Je länger die Belagerung dauerte, desto mehr wuchs die Hungersnoth in der Stadt. Als man sah, daß längeres Halten nicht möglich sei, vereinten sich die Bürger eines Tages, und zogen in Prozession zu allen Kirchen, um die Hülfe des heiligen Georg, des Drachensiegers, anzuflehen. Diese Gelegenheit benutzten die Genter, sie erstürmten das nur schwach besetzte Damthor, erkletterten die von Vertheidigern leeren Wälle und sahen sich nach einem blutigen Kampfe im Besitze der Stadt. Der erste Blick der Sieger stieg zur Kirche des heiligen Donatius. Gerüste hoben sich auf Gerüsten, Balken auf Balken, der Drache stieg nieder und wurde im Triumphe gen Gent geführt, wo ihn die erfreuten Bürger mit Jubel empfingen und zum Pallaste des Bischofes führten. Dieser ließ alsogleich verkünden, daß der Drache am nächsten

Sonntage feierlich getauft werden ſollte, und alſo geſchah es auch, und nach der Taufe ward er nach allgemeinem Beſchluſſe auf die Spitze des Belfried geſetzt, wo er bis zu unſern Tagen noch ſteht.

Bei feierlichen Gelegenheiten beleuchtet man ihn gegen Abend und läßt ihn ganze Feuerſtröme aus dem weit offenen Rachen ſenden, alles zum größten Verdruſſe der Brügger, die immer noch mit ſcheelen Blicken nach ihrer geliebten Beute ſchauen und den Gentern es immer noch nicht verzeihen können, daß der Drache ihr Eigenthum iſt.

89.

Das Gräfin-Hoſpital zu Lille.

Les imposteurs insignes, par J. B. de Rocoles, historiogr. de France et de Brandebourg. Amsterd. 1683. p. 129.
Le livre de Baudoyn etc. ed. Serrure et Voisin. Brux. 1836. p. XVII u. 57.

Nachdem Graf Balduin durch den Galgen vom Leben zum Tode gebracht worden war, da begann die Gräfin Johanna von Flandern, ſeine leibliche Tochter, langſam zu zweifeln, ob der Mann, den ſie hatte hinrichten laſſen, und der kein anderer war, als Balduin, nicht ihr Vater geweſen ſei. Denn in dem Augenblicke, wo man ihn zum Tode führte, hatte er vor männiglich erklärt, daß ſeine Tochter, die Gräfin, ein Mal trage an einem Theile ihres Körpers, den die Scham zu ſehen verbiete, und welches nur ihm bekannt ſei, ſeiner Frau und der Amme Johannas, anders könne kein Menſch davon Wiſſen haben, da die Amme ſchon ſeit langer Zeit todt ſei. Dieſe Erklärung hatte die Gräfin ſehr in Furcht geſetzt, ihren Vater getödtet zu haben, und deßhalb ließ ſie, zur Sühnung ſeiner Manen, oder vielmehr

zur Sühne des Zornes Gottes, welcher ob dieses Vatermordes höchlich entbrannt sein mußte, viel Gebete halten für die Ruhe von Balduins Seele, wie das die Sitte jener Zeit war, und stiftete auch ein Hospital zu Lille, welches seitdem das Gräfin-Hospital benamt war. Da sieht man noch heutzutage die Wappen und Zeichen der Ursache, welche die Gründung desselben herbeiführte, nämlich einen Galgen, der überall, auf den Mauern, in den Fenstern, ja selbst auf den Bettgardinen, den Schüsseln, Tellern, Tischtüchern und Servietten eingezeichnet steht.

90.

Frauenabend in Brüssel.

Mündlich.

Am neunzehnten Januar Abends läuten alle Glocken in den Kirchen der Stadt Brüssel viele Stunden lang, und muß ein jeglicher Hausvater seine Frau bewirthen, und die Frau dagegen ihn auf dem Rücken in die Schlafkammer tragen. Dieß geschieht zum Andenken an die folgende Geschichte.

Zu den Zeiten der Kreuzzüge waren auch die Brüsseler Bürger mit zum heiligen Grab gezogen, und sie hielten sich daselbst gar tapfer. Die Frauen aber betrübten sich unter der Zeit sehr über das einsame Leben, welches sie führen mußten; auch mochten sie wohl Furcht haben, die grimmen Heiden möchten ihre Männer tödten, und also sehnten sie sich aus ganzem Herzen nach der Stunde, in welcher die braven Kämpen wieder ihren Einzug in Brüssel halten würden.

Darüber war schon mehr als ein Jahr verstrichen, und noch immer kam keine Botschaft aus Palästina: als

eines Abends plötzlich ein staubbedeckter Reitersmann durch die Straßen jagte und überall und allen zurief: „Sie kommen! sie kommen!“

Die guten Frauen wußten sich vor Freude nicht zu fassen; sie rannten jubelnd und jauchzend dem Reiter nach, der sich bald dem Löwener Thore wieder zuwandte, wo man schon deutlich die Pauken und Zinken aus weiter Ferne her schallen hörte. Ohne aber das Näherkommen ihrer lieben Männer abzuwarten, liefen die Frauen immer weiter auf der Straße fort, welche nach Deutschland führt, und als sie endlich das Heer erreicht hatten und die ersten Umarmungen und Küsse vorüber waren, da faßten sie eine jede den ihrigen auf die Schulter und eilten, so schnell sie konnten, mit ihnen der Stadt zu, von der her die Glocken feierlich läuteten, und wo alle Häuser hell erleuchtet strahlten.

Zum Danke für diese Liebe überließen die Brüsseler Männer seit der Zeit ihren Frauen das Hausrecht, und die Sitte pflanzte sich fort bis zu unsern Tagen.

91.

Die Liebfrauenkirche auf dem Kerselaerberge.

Mündlich.
A. d'Huygelaere in J. F. Willems „Belgisch Museum“. 1840. S. 125.

Als Herr Arnold van Pameln mit dem Kreuzheer von Jerusalem zurückkehrte und durch Aegypten nach dem Ufer des Meeres zog, flehten ihn eines Tages die Bewohner eines kleinen Dorfes am Nile mit Thränen an, sie von einem schrecklichen Drachen zu befreien, der ihre Felder verheere und ihre Kinder verschlinge. Gerne willigte der fromme Held ein, und er ritt alsbald nach der Höhle, wo das Ungethüm seinen Aufenthalt hatte. Da

es aber seinen Mittagsschlaf hielt, warf sich Herr Arnold auf die Kniee nieder, bat die heilige Mutter um ihren Beistand und gelobte, im Falle er siegen würde, ihr eine Kirche zu erbauen. Darauf begann er rüstig den Kampf und erlegte den Drachen.

Nach seiner Rückkunft errichtete er die Kirche von Kerselaer und hing in derselben den Drachen zu einem ewigen Gedenkzeichen auf.

92.

Frau Sophiens Handschuh.

Imhofs handschriftl. Chronik von Hessen und Thüringen. Fol. 33. Grimm Nr. 559.

Als Sophia mit ihrem dreijährigen Sohne aus Brabant nach Hessen kam, zog sie gen Eisenach und hielt eine Sprache mit Heinrich, Markgraf von Meißen, daß er ihr das Land Thüringen wieder herausgäbe. Da antwortete der Fürst: „Gern, allerliebste Base, meine getreue Hand soll dir und deinem Sohne unbeschlossen sein.“ Wie er so im Reden stund, kam sein Marschall Helwig von Schlotheim, zog ihn zurück und sprach: „Herr, was wollt ihr thun? Und wär' es möglich, daß ihr einen Fuß im Himmel hättet, und den andern zu Wartburg, viel eher solltet ihr den aus dem Himmel ziehen und zu dem auf Wartburg setzen.“ Also kehrte sich der Fürst wieder zu Sophien und sprach: „Liebe Base, ich muß mich in diesen Dingen bedenken und Rath meiner Getreuen haben“, schied also von ihr, ohne ihrem Recht zu willfahren. Da ward die Landgräfin betrübt, weinte bitterlich und zog den Handschuh von ihrer Hand und rief: „O du Feind aller Gerechtigkeit, ich meine dich, Teufel! nimm hin den Handschuh mit

den falschen Rathgebern"; warf ihn in die Luft. Da wurde der Handschuh weggeführt und nimmermehr gesehen. Auch sollen diese Räthe hernachmals keines guten Todes gestorben sein.

93.

Heinrich das Kind von Brabant.

Thüringische Volkssage.
Thüring. Chronik in Senkenbergs Sel. III, 330.
Spangenberg, Sächs. Chronik. Frankfurt 1585. S. 446.
Bange, Thüring. Chronik. Fol. 99. 100.
Winkelmann, Hess. Chronik. S. 286. 287.
Rohte's Chronik bei Menken. 1738—1742.
Grimm, Deutsche Sagen. I, S. 348.

Als nach Landgrafen und Königs Heinrich Tode der thüringisch-hessische Mannsstamm erloschen war, entspann sich ein langer Zwiespalt um die Erbschaft, wodurch zuletzt Thüringen und Hessen von einander gerissen wurde. Alle Hessen und auch viele Thüringer erklärten sich für Sophien, Tochter der heiligen Elisabeth und vermählte Herzogin in Brabant, deren unmündigen Sohn, genannt Heinrich das Kind (geb. 1244), sie für ihren wahren Herrn erkannten. Der Markgraf von Meißen hingegen sprach das Land an, weil es aus König Heinrichs Munde, dessen Schwestersohn er war, erstorben wäre, und überfiel Thüringen mit Heereskraft. Damals war allenthalben Krieg und Raub im Lande, und als der Markgraf Eisenach eroberte, soll er, der Volkssage zufolge, einen Mann, der es mit dem hessischen Theil gehalten, von dem Felsen der Wartburg haben herabschleudern lassen, dieser aber in der Luft noch laut ausgerufen haben: „Thüringen gehört doch dem Kinde von Brabant!"

Sophie zog aus Hessen vor Eisenach; da man die Thore verschlossen und sie nicht einlassen wollte, nahm

sie eine Axt und hieb in Sankt Jörgen-Thor, daß man das Wahrzeichen zweihundert Jahre hernach noch in dem Eichenholz sah.

Die Chroniken erzählen, jener Mann sei ein Bürger aus Eisenach, Namens Walszeche, gewesen; und weil er den Meißnern nicht huldigen wollen, zweimal mit der Blide über die Burgmauer in die Stadt geworfen worden, aber unverletzt geblieben. Als er immer standhaft bei seiner Aussage verharrte, wurde er zum dritten Male hinabgeschleudert und verlor sein Leben.

94.

Das Wappen von Jan van Avesnes.

Le Roy, La vertu enseignée par les oiseaux. p. 159.
C. P. Serrure im Kunst- en Letter-Blad. 1840. S. 56.

Jan van Avesnes, der Sohn Margarethens, Gräfin von Flandern und Hennegau, schimpfte einst seine Mutter in Gegenwart des heiligen Königes Ludwig von Frankreich. Darüber erzürnte dieser so sehr, daß er Herrn Jan gebot, fürder mit all seinen Nachkommen einen Löwen ohne Zunge und ohne Krallen im Wappen zu führen, welches auch also geschehen.

95.

Hans van Pouckes Straße.

Jules de St.-Genois im Kunst- en Letter-Blad. 1840. S. 86.

Diesen Namen trägt noch heute ein breiter, jetzt ungebrauchter Weg, der ehedem von dem Dorfe Poucke gerade aus bis nach Meenen führte. Hier und da sieht man in dem bebauten Lande noch einige Ueberreste davon mit Gras und Blumen bepflanzt, doch die angränzenden

Pachter mäkeln jahrjährlich mehr davon ab, und so werden bald die letzten Spuren desſelben vertilgt ſein.

Hier der Urſprung dieſes Weges.

Vor langer Zeit, ungefähr im Beginne des vierzehnten Jahrhunderts, als Flandern ſein Haupt noch unter das franzöſiſche Joch beugen mußte, hatte der König von Frankreich ein großes und glänzendes Turnier in Paris angekündigt. Unter der Menge von dazu geladenen Kämpfern befand ſich auch ein engliſcher Ritter, der all die franzöſiſchen Ritter ſchon niedergeritten hatte, ohne ſelbſt auch nur ein einziges Mal aus dem Sattel gehoben zu werden. Den König ergriff tiefes Mißvergnügen, als er ſeine beſten Streiter vor einem Fremdlinge und dazu noch vor einem Engländer weichen ſah. In ſeinem Unmuthe ſchob er die Fortſetzung des Kampfſpieles für vier Tage auf und ſandte in aller Eile einen Boten zu Hans van Poucke, der auf ſeinem Schloſſe Poucke wohnte, und wie durch ſeine Tapferkeit, ſo auch durch ſeine geſchickte Haltung in ritterlichen Stechſpielen in der ganzen Chriſtenheit bekannt und berühmt war. Der Bote hatte bald das Schloß erreicht und erſuchte Herrn Hans von Seiten des Königs, nach Paris zu kommen und den glücklichen Engländer zu befechten, indem niemand beſſer, als er, dazu im Stande wäre. Dieſe Botſchaft ſchmeichelte Hans van Poucke, ſchnell warf er ſich auf ein Pferd und ritt des Weges gen Paris. Zu Bavichove, einem kleinen Dorfe an der Leyn bei Kortryk gelegen, angekommen, wollte er, um Zeit zu gewinnen, ſeinen Weg abkürzen. Darum verließ er die Hauptſtraße, die daſelbſt einen weiten Bogen macht, und ritt gerade aus über Aecker und Wieſen. Der muthige Traber flog wie ein Pfeil von Bavichove auf Cuerne und Biſſagem zu, und war bald wieder auf der Heerſtraße zu Meenen. Ohne Aufenthalt eilte er weiter

und trat noch gerade zu rechter Zeit in Paris ein. Es blieb ihm eben noch so viel Muße, sich geziemend für den Kampf zu kleiden und zu waffnen. Dann ritt er in die Schranken und setzte dem Engländer nach langen Anstrengungen so hart zu Leibe, daß dieser niederstürzte und gezwungen war, laut um Gnade zu bitten.

Groß war des Königs Freude, wie man leicht denken kann. Er dankte unaufhörlich dem tapfern Ueberwinder, der von seiner Seite nicht genug wiederholen konnte, daß er seinen Sieg nur der Furcht verdanke, zu spät zu kommen, und dem Abkürzen des gewohnten Weges; denn eine Viertelstunde später wäre er nicht mehr zeitig genug in Paris gewesen, um an dem Gefechte Theil nehmen zu können.

Um diesen flamändischen Ritter auf ritterliche Weise zu lohnen, gab der König ihm und seinen Nachkommen Urlaub, wenn er oder sie nach Paris kommen wollten, frei den geraden Weg zu nehmen, den Hans van Poucke zuerst sich gebahnt.

Man versichert, daß in der That ehedem alle Einwohner, nicht allein des Schlosses, sondern auch des Dorfes Poucke, diesen Weg nahmen, wenn sie nach Kortryk, Meenen oder andere dort herumliegende Orte gehen mußten. Bis zur französischen Umwälzung im vorigen Jahrhunderte hatte der Amtmann der Herrlichkeit Poucke das Recht, Hans van Pouckes Weg alle zehn oder zwölf Jahre zu untersuchen und die oben gemeldete Erlaubniß also neu festzustellen. In dem Castell von Poucke sah man vor vielen Jahren ein altes Gemälde, worauf das Turnier von Paris abgebildet stand.

96.

Der gute Sir Hemricourt.

Hemricourt, Miroir des nobles de la Hesbaye. ed. Jalheau. Liège 1791. p. 165.

Der gute Sir Hemricourt lebte um das Jahr unſeres Herrn 1250 und war ein gewaltiger und ſchöner Ritter.

Es iſt bekannt, daß, um den blutigen Krieg zu enden, welcher zwiſchen König Karl von Sicilien, dem Bruder des damals regierenden Königs von Frankreich, und dem Könige von Arragon entbrannt war, die beiden Monarchen dahin übereinkamen, ihren Zwiſt durch ein Gefecht zwiſchen fünfzehn Rittern von jeder Seite entſcheiden zu laſſen. Unter den Kämpfern des Königs von Sicilien war auch der gute Sir Hemricourt.

Der König von Sicilien ſchickte den Rittern, die für ihn kämpfen ſollten, jedem ein kräftig Pferd. Als Sir Hemricourt das ſeine bekam, wollte er zuvor deſſen Stärke erproben, um ſicherer zu ſein über den Ausgang des Kampfes und zu ſehen, ob er ſich ihm bei einer alſo wichtigen Sache anvertrauen könnte. Darum beſtieg er es und ging mit ſeinen Knechten und einigen ſeiner Gefährten an einen ſtillen Ort. Da ſtieg er ab unter einer Linde und ließ das Pferd graſen nach Luſt und Liebe, und dann ſtieg er wieder auf und ließ ſich die Beine feſt an den Gurt des Roſſes ſchnüren und faßte mit ſtarker Hand einen Aſt des Baumes. Als er fühlte, daß er den Aſt recht feſt hielt, ſtach er das Pferd mit den Sporen; aber es konnte nicht von der Stelle kommen und der Aſt wollte nicht brechen, und dieß vermochte ihn, das Pferd dem Könige zurückzuſenden, denn es ſcheine ihm nicht ſtark genug und nicht muthig genug. Der König ſchickte ihm ein anderes, und der gute Sir erprobte es auf dieſelbe Weiſe und arbeitete es alſo ab, daß er

und das Pferd von Schweiß troffen, ohne daß der Aſt weichen wollte. Endlich aber brach das Pferd den Gurt und lief weg und ließ den Sir Hemricourt mit dem Sattel am Baume hängen.

Das gefiel dem guten Sir über die Maßen und er behielt das Pferd. Aber als er mit ſeinen Gefährten auf den Kampfplatz kam, da fanden ſie keinen von den Arragoneſen. Der König von Sicilien ließ bei Erhalten dieſer Nachricht durch einen Boten ſeine fünfzehn Pferde von den Rittern wiederfordern, indem ſie derſelben jetzt nicht mehr bedürften. Wie der Bote aber zu dem guten Sir Hemricourt kam, da erzürnte dieſer und ſprach: „Wie, Junge, der König hat mir die Schindmähre geſandt, damit ich im Kampfe für ihn mein Leben Preis gebe, und er dankt mir alſo, der ich doch nicht ſein Unterthan bin? Bei den Augen Gottes! warte, er ſoll ſie wiederhaben, aber alſo, daß ſich kein ehrlicher Rittersmann mehr auf ſie ſetzen wird.“

Nach dieſen Worten ließ er das Pferd holen, ſchnitt ihm Schwanz und Mähne ab und ſandte es alſo dem Könige zurück.

97.

Der Sohn als Henker ſeines Vaters.

Vaernewyck, Hiſtorie van Belgis. Gent 1574. Fol. 123.
Sanderi Flandria illustrata. I, 149.
Poëmata Ignatii de Dycker. Col. 1646. p. 143.
Chronyke van Vlaenderen (von N. D. u. F. R.). Brügge. S. XXVI.
Van Duyſe, De gentſche Vaderbeul. Gent 1839.
Musée des familles. Paris 1833—1834. 4. p. 30.
Messager des sciences historiques de Belgique. 1839. p. 204.

Um das Jahr 1371 hatten zwei Edelleute in Gent, Vater und Sohn, ſich gegen den Grafen Louis de Maele aufgelehnt, weßhalb ſie von ihm zum Tode verurtheilt

wurden. Doch stellte er ihnen die Bedingung, daß demjenigen von ihnen, welcher dem andern das Haupt abschlagen wolle, Gnade und Leben geschenkt sei. Anfangs erklärten beide, es sei ihnen unmöglich, um solchen Preis ihr Leben zu erkaufen, doch beredete endlich der Vater den Sohn, in den Vorschlag einzugehen, und dieser meldete seine Einwilligung dem Grafen. Kaum aber hatte der unnatürliche Henker das Schwert erhoben, da sank es gebrochen zu seinen Füßen und er selbst stürzte von einer tödtlichen Wunde getroffen gleichfalls hin.

Zum Gedenken an diesen Vorfall errichtete man auf der Executionsbrücke ein Denkmal mit den Bildnissen der beiden Empörer. Auf der Brust des Sohnes las man die Inschrift:

Dits die Wettelichede der stede van Gendt
Die boets hem die hier is omtrent.

P. Heelant.

Diese Bildsäulen sind jedoch nicht mehr vorhanden. Dagegen hat man noch ein uraltes Gemälde, worauf die Geschichte abgebildet steht. Unter demselben finden sich folgende Verse:

Ae Gandt Le en Fandt Fraepe sae pere Se Taete Desuu
Maeis Se Heppe Rompe Si Grace De Dieu. MCCCLXXI.

(A Gand l'enfant frappe (a) son père sa tête dessus,
Mais son épée rompe etc.)

98.

Die Petermanns in Löwen.

N. de Parival, Lovvain tres ancienne et capitalle ville du Brabant. Louv. 1667. p. 66.

Herzog Heinrich I. von Lothringen, Graf von Löwen, hatte einst einen schweren Kampf mit den Lüttichern.

Nachdem er in ihr Land gefallen war, belagerte er Tongern und eroberte es, zog darauf geraden Weges auf Lüttich zu und wollte dieses unversehens überfallen. Aber die Bürger erwarteten ihn festen Fußes, ihre Waffen in der Hand, und drängten ihn bis Stip zurück. Der Bischof eilte zu gleicher Zeit, verstärkt durch die Krieger des Grafen Louis von Losse, Herzog Heinrichs von Limburg und Graf Philipps von Namur, heran und setzte dem Lothringer scharf zu. Dieser hatte zwar ein viel kleineres, aber dennoch viel entschlosseneres Heer, und verlor den Muth selbst da nicht, wo ihn seine Gegner von allen Seiten umzingelt hielten. Er schaarte die Seinigen in Schlachtordnung, die Löwener voran, und begann den Kampf in der Absicht, die feindlichen Linien zu durchbrechen. Das Gefecht war sehr blutig und der Lothringer büßte manch tapfern Vertheidiger ein.

In der Hitze des Streitens hatte er sich zu tief in die Reihen der Bischöflichen gewagt, wo sein Pferd verwundet unter ihm zusammenstürzte. Sonder Zweifel wäre er in die Hände seiner Gegner gefallen, hätten nicht die braven Löwener seine Gefahr bemerkt und ihn mit Verlust von zweitausend Mann, unter denen viele Patrizier waren, gerettet und in Sicherheit gebracht.

Eingedenk dieses großen Dienstes, gab Herzog Heinrich später all denen, welche unter dem Banner des heiligen Petrus für ihn gefochten hatten, unter dem Namen Petermanns große Privilegien und Rechte, welche zu bewahren jeder seiner Nachkommen beim Antritte der Regierung mit feierlichem Eide schwören mußte.

99.

Das Adrians-Collegium in Löwen.

Mündlich von Piot.

Als Pabſt Adrian der Sechſte, welcher ein Belgier von Geburt war, in Löwen ſtudirte, war er ein gar armer Menſch und hatte ſelbſt nicht einmal Geld, um ſich Oel oder ein Kerzlein zu kaufen, bei deſſen Licht er Abends ſeine Schularbeiten hätte machen können. Er ſuchte darum gewöhnlich einen hellerleuchteten Krämerladen auf und ſetzte ſich davor auf die Straße hin und ſchrieb auf ſeinen Knieen. Oder er ging auch in die Kirche der heiligen Margarita und benutzte dort den düſtern Schein des ſtillen Gotteslämpchens. Dabei war er aber immer frohen Muthes und tröſtete ſich, das werde alles noch einmal anders werden, wenn er erſt geiſtlich geworden wäre.

Eines Abends kam er aus der Kirche, und wie er nun ſo durch die Straßen ſchritt, gedachte er, es ſei doch jämmerlich, alſo ſein Thema ſchreiben zu müſſen. Doch wurde er bald wieder munteren Muthes und warf ſein Mützchen hoch in die Luft und ſprach: „Flieg, Mützchen, flieg! Wenn ich einmal Pabſt werde, dann bau ich hier ein Collegium für arme Studenten, und das ſoll gerade ſo hoch werden, als du fliegſt.“

Gewiß dachte der fromme Schüler nicht daran, daß die Tiara wirklich ſein Haupt noch decken ſollte. Als dieß aber geſchehen, da erinnerte er ſich auch bald ſeines Gelübdes und erfüllte es getreulich. Das Collegium, welches er da bauen ließ, beſtehet noch und heißet nach ihm noch heute das Adrians-Collegium.

100.

Der zitternde Haſelnußbaum.

Schriftliche Mittheilung des Herrn Prudenz van Duyſe in Gent.

Maximilian hatte den in Brügge feierlich beſchworenen Friedensvertrag gebrochen, und zahlreiche Gefechte und Neckereien waren die Folge dieſes Schrittes. Die ſchönen Felder wurden von den wilden Horden verwüſtet, die Wohnungen der Landleute von ganz Flandern faſt in Aſche gelegt, alles Nichtmitnehmbare zertrümmert. Dadurch ſtieg der Haß der Bauern gegen die Soldaten tagtäglich mehr und ſie ergriffen jede Gelegenheit, welche ſich ihnen zur Rache bot.

Um dieſe Zeit, und zwar im Jahre 1491, hatte ſich Graf Engelbert von Naſſau, den Maximilian (der damals noch römiſcher König war) als Landvogt über die Gegend eingeſetzt hatte, mit den Gentern in ein Gefecht eingelaſſen, wurde jedoch geſchlagen und bis dicht vor Brügge verfolgt; denn Philipp von Cleve, der Anführer der Genter, war ihm an Kriegskunde wie an Macht weit überlegen.

Eine von den Abtheilungen der Genter Truppen verfolgte einen Haufen Feinde durch das Maiſträßchen zu Waerſchot, und in ſo großer Eile, daß einer von ihnen, müde ſchon durch die Anſtrengungen des Tages, ihnen nicht beibleiben konnte und einige Schritte hinter ihnen langſam herzog. Eben aber war er bis zu dem Dreiwege in der Mitte des Maiſträßchen gekommen, als vier Männer, mit Schaufeln und Hacken bewaffnet, auf ihn zuſtürzten und ihm, ehe er noch Zeit zur Vertheidigung gewinnen konnte, ſein Schwert entriſſen. Der Krieger, welcher ſie als Genter erkannte, fragte ſie erſtaunt um die Urſache ihres Anfalles und nannte ſich ihnen als den Sohn des Grafen Philipp von

Cleve; doch die Bauern sprachen: „Du sollst uns nicht entwischen, denn deines Vaters Leute berauben uns so gut, wie die Feinde.“ Und bei den Worten sanken ihre Hacken auf des Kriegers Scheitel und — er war nicht mehr.

Bald war die Kunde von dem grausen Morde verbreitet, und ganze Massen Neugieriger umstanden die blutentstellte Leiche. Doch blieb dieselbe nicht lange also liegen. Die Frauen brachten weißes Linnen und die Männer eine Bahre mit einem Sarge, und der junge Graf wurde unter lautem Klagen aller Anwesenden an der Stelle begraben, wo er seinen Tod gefunden hatte. Auf das Grab pflanzten die guten Flamländer eine schöne Linde und hingen daran ein Bildniß der Muttergottes, damit der vorüberziehende Wanderer zu dieser für die Seelenruhe des Ermordeten beten könne.

Seit diesem Tage sieht man in dunkeln Nächten den Geist des Grafensohnes um die Linde schweben. Ein steter Zeuge aber der furchtbaren That blieb ein Haselnußbaum an der Ecke eines kleinen Gebüsches. Hinter diesem Baume hatten sich die Mörder versteckt gehalten, und darum zittert er fortwährend bis zur heutigen Stunde, auch wenn kein Lüftchen sich rührt und kein Blättchen anders sich regt. Davon bekam die Stelle den Namen: Aen den bevenden Hazelaer.

101.

Wie das Schloß von Helchin an die Bischöfe von Dornik kam.

Zwein van Vlaenderen im Vlaming. 1840. Nr. 105.

In dem Dorfe Helchin liegt ein altes Schloß der Bischöfe von Dornik. Dieß gehörte ehedem einem Frei-

herrn von St. Genois und kam durch den Tod eines Hündleins aus dessen Besitze und in den des Bischofes.

Als der Freiherr nämlich eines Tages in die Kirche kam, die Messe zu hören, lief ihm sein kleines Hündchen nach und erging sich zwischen den Gläubigen und hüpfte am Ende selbst die Altarstufen hinan und wollte sich neben dem Pfarrer niedersetzen. Dieser aber erzürnte höchlich über das unfromme Thier und gab ihm mit dem rechten Fuße einen so harten Tritt, daß es todt niederfiel. Der Freiherr, der das Hündlein gar sehr liebte, gerieth darüber in grimme Wuth, zog seine Pistole aus dem Gurt und schoß diese auf den Pfarrer los, der davon todt blieb.

Herr von St. Genois wurde darob vor Gericht gezogen und er gestand den Mord offen ein. Zur Strafe aber mußte er sein Castell von Helchin dem Bischofe von Dornik überschreiben und nebstdem ein Fenster in der Herrlichkeit Saint-Denys stiften, worauf er den Pastor und das Hündchen malen ließ, und welches noch zu schauen ist. Auf seinem Grabstein ist die Geschichte auch ausgehauen; der befindet sich hinter dem Beichtstuhle des Pfarrers von Saint-Denys.

102.

Herrchen von Maldeghem.

Altes Volkslied. Der Sage folgend, von dem neunten Verse an fortgesetzt von Prudenz van Duyse.

1.

Mynheerken van Maldeghem
ghincer al uitter jaghen
dry mylkens buitten Brügghe,
daer stonter een linde breet;

Herrchen van Maldeghem
das ging wohl aus zu jagen
drei Meilen draußen vor Brügge,
da stand eine Linde breit;

hy en vont niets ter jachte
als een herderke cleene,
hy moest hem teghen comen,
het was hem lief of leet.

es fand nichts zu jagen,
als ein Hirtchen kleine,
es mußt ihm gegenkommen,
es war ihm lieb ob leid.

2.

Wel herderken, wel herderken,
ick ſouder u geiren vragen,
wat wonder avontuere
is in dit boſch te zien;
van waer comt deſen horen,
deſen overſchoonen horen?
als ick hem leſt aenſchouwde,
hy behoorde aen miin.

Wohl Hirtchen, wohl Hirtchen,
ich möcht dich gerne fragen,
was wunder Abentheuer
wohl in dem Buſch zu ſehn;
von wo kommt dir dieß Horn,
dieß überſchöne Horn?
als ich zuletzt es ſchaute,
gehörte es mein.

3.

Mynheerke van Maldeghem,
ghaet hier uit onſen ſtrate,
want deſen ſchoonen horen
en gaet er u niet aen;
blies ick op minen horen,
myn overſchoonen horen,
de XXXVI Ceteleirs
al ſouden wezen gram.

Herrchen von Maldeghem,
geht hier aus unſrer Straßen,
denn dieſes ſchöne Horn
es geht euch gar nichts an;
bließ ich auf meinem Horn,
meinem überſchönen Horn,
die ſechs und dreißig Keſſelflicker,
die würden drob gar gram.

4.

Mynheerken van Maldeghem,
en wildet niet gelooven,
hy naem ende ſette hem
aen zynen rooden mont;
die XXXVI Ceteleirs
quamen uit 't boſch geſpronghen,
gelic de wilde haſen
voor eenen temmen hont.

Herrchen von Maldeghem
wollt das nit glauben,
es nahm und ſetzte es
an ſeinen rothen Mund.
Die ſechs und dreißig Keſſelflicker
kamen aus dem Buſch geſprungen,
gleichwie die wilden Haſen
vor einem zahmen Hund.

5.

Hout op, o Cameraden
van Cappen ende Kerven
en ſlaeter toch mynheerken
van Maldeghem niet doot;

Haltet an, o Kameraden,
mit Kappen und mit Kerben,
und ſchlaget doch das Herrchen
von Maldeghem nicht todt;

ick heb met hem ghereden
door dorpen ende steden,
seven jaer gedronken
en gheten van zyn broot.

ich bin mit ihm geritten
durch Dörfer und durch Städte,
hab sieben Jahr getrunken
und gegessen von seinem Brot.

6.

Mynheerken van Maldeghem
die schooter al in zyn tasche
ende gaf dry goude penninghen
aen desen herder coen; —
„Wy syn ons sesendertigh
mannen van avonturen,
er es voor d'een of dander
gheen cousen ofte schoon."

Herrchen von Maldeghem
der griff wohl in seine Tasche
und gab drei goldne Pfennige
an diesen Hirten kühn; —
„Wir sind unsrer sechs und dreißig
Männer von Abentheuer,
das ist für den einen ob den andern
keine Strümpfe oder Schuh."

7.

„Mynheerken van Maldeghem
ghy moet er ons hier beloven,
geheel vaste ghaen beloven
al op uwe eerlykheit:
dat ghy het niet en sult segghen,
oft met gheen penne schriven,
als dat den bosch van Maldeghem
met roovers is beleit."

„Herrchen von Maldeghem,
du mußt uns hier geloben,
fest es uns geloben
wohl auf deine Ehrlichkeit:
daß du es nicht willst sagen,
mit keiner Feder es schreiben,
daß der Wald von Maldeghem
mit Räubern ist belegt."

8.

Mynheerken van Maldeghem
die heft stille gheswegben,
hy en heft het met gheen pennen
geschreven ofte geseit,
maer heft met sinen voete
tot Brugghe in sant gheschreven,
als dat den bosch van Maldeghem
met roovers lag beleit.

Herrchen von Maldeghem
das hat still geschwiegen,
er hat es mit keiner Feder
geschrieben ob gesagt,
aber hat es mit seinem Fuße
zu Brügge in Sand geschrieben,
daß der Wald von Maldeghem
mit Räubern wäre belegt.

9.

Mynheerken van Maldeghem
rieper al tot de sinen:
„Die XXXVI Ceteleirs
grypt se maer by der keel;

Herrchen von Maldeghem
rief wohl zu den Seinen:
„Die sechs und dreißig Kesselflicker,
greift sie nur bei der Kehl,

ende doet aen ieder harer
eenen yſern halsband vaſte
in d'onderaerdſchen kerker
op't Maldeghems Caſteel.

und macht an jeden von ihnen
ein eiſern Halsband feſte
im unterirdiſchen Kerker
auf Maldeghems Caſtell.

10.

Ende geeft ſe en brootjen
ende en cruicke water
in d'onderaerdſchen kerker
ende metſelt d'inganc dicht."
„„Mynheerken van Maldeghem,
ſchenkt ooc ghenade en metſelt
in d'onderaerdſchen kerker
den inganc toch niet dicht!""

Und gebt ihnen ein Brötchen
und ein Krüglein Waſſer
in dem unterirdiſchen Kerker
und vermauert den Eingang dicht."
„„Herrchen von Maldeghem,
ſchenk auch Gnad und vermauer
in dem unterirdiſchen Kerker
Den Eingang doch nicht dicht!""

11.

Mynheerken van Maldeghem
en woonde na dien tide
op ſinen ouden caſteele
gheen langhe dagen meer:
den kerker bleefer geſloten,
de linden ſtanden te groene,
den eenen ſteene vieler
oppe den anderen nêeb.

Herrchen von Maldeghem
wohnte nach der Zeit
auf ſeinem alten Schloſſe
nicht lange Tage mehr:
der Kerker blieb geſchloſſen,
die Linden ſtunden ſo grüne,
der eine Stein der fiele
wohl auf den andern nieder.

12.

In d'onderaerdſchen kerker
ſpookter het nog alle nachten,
men ſieter noch de mueren
met d'yſeren halsbant aen.
O reiſſgher comter 'savonts,
maekt ſtille 't cruiſe des heeren
ende ſtapt wat ſeerder over
de Maldeghemſche baen.

Im unterirdiſchen Kerker
da ſpukt es noch alle Nächte,
man ſiehet noch die Mauern
mit dem eiſernen Halsband dran.
O Wandrer, kommſt am Abend,
mach ſtill das Kreuz des Herrn
und ſchreite ſchneller fort auf
der Maldeghemſchen Straß'.

103.

Ursar schlägt die Krone aus.

Vaernewyck, Historie van Belgis. Fol. 58.

Als König Ursar (Bering?) im Felde erschlagen worden war, da traten die Alten und Weisen der Stadt Belgis zu seinem Sohne und baten ihn, die Krone von Belgis annehmen zu wollen. Aber Ursar, Ursars Sohn, entschuldigte sich und sprach, er könne das nicht, aus zwei Ursachen. Fürs Erste wäre er noch zu jung an Jahren und zu klein an Verstand und Weisheit für solch eine Würde. Zum Zweiten sei er einem Blute entsprossen, auf welchem der Zorn der Götter laste; darum sollten sie ihn nicht mehr damit angehn. Und zum Schlusse sprach er also: „Da ist ein Mann unter uns im gemeinen Volke, der ist gar gut von Leben und tugendsam, und klug von Verstand und weise von Rath, und heißet Andromedas; er ist aus dem Blute der alten Priester entsprossen und geht allen andern vor in Weisheit und Klugheit. Diesen wollet ihr wählen, und es soll euer Nutz sein in diesen betrübten Zeiten." Als die Alten solches hörten, dünkte es ihnen gut, und sie wählten den Mann zu einem Könige; er war geheißen Andromadas (?). Und als die Wahl vollbracht war, da ging er in einen Tempel und rief die Götter um Hülfe an, und opferte dem Gotte Mars seinen ältesten Sohn, um Sieg zu gewinnen.

104.

Die Götter verlaſſen die Stadt Belgis.

Vaernewyck, Hiſtorie van Belgis. II, Fol. 51.

Im Jahre der Welt 5132 kuren die Belgier Geomer zu einem Könige, und dieſer ſandte auf Anrathen der Stadt 25,000 fechtkräftiger Mannen an den Rhein, um dort den Uebergang der Saſſen zu verhüten. In dieſen Zeiten gingen die Trierer, Tungrer, Menapier, Rhetier und andere über und folgten den Hercinern. Als der König ſolches vernahm, achtete er es geringe, wenn ſie nur den jährlichen Tribut an Belgis zahlten. Die Fürſten und Herzoge riethen, ſie darzu zu zwingen; aber die Prieſter riethen das Gegentheil, welches dem Könige beſſer behagte. Darum drangen die Herren am Abende der Diana in das Zelt des Königes, der mit der Gemeinde unter dem blauen Himmel in Zelten wohnte, und ſchlugen ihn mit ſeinen Kindern todt, und kuren am andern Tage Taynard zum Könige. Der oberſte Prieſter und die Seinen wahrten in der Nacht den Tempel von Bel (?), und als ſie von dem Vorgefallenen hörten, ſchloſſen ſie die Burg, die Wolfspforte und das Caſtellthor. Da befocht der neue König das Schloß und ließ es erſteigen, und die Prieſter alle tödten, ausgenommen den Oberprieſter; dieſem wollte die Gemeinde das Leben bewahren, um Antwort von den Göttern empfangen zu können. Da richtete der Oberprieſter Fragen an die Götter über das, was geſchehen ſollte, und Bel antwortete: Alle Götter verfluchten Belgis und es würde untergehen und ſeine Feinde würden des Unterganges ſich freuen. Der eine ſprach: „Die Weisheit von Belgis ſoll in Dunkelheit ſich wandeln und die Freude in Druck.“ Der andere ſprach: „Belgis ſoll werden gleich einem Felde, man wird es ackern, ſeine Thürme werden fallen

und seine Fundamente entwurzelt werden", und so sprach jeder das Seine. Als die Antwort der Götter dem Könige hinterbracht wurde, rief das Volk: „Schlagt den falschen Propheten todt!" Da hätten sie gerne zehn Herzöge gerettet, welche Räther des verstorbenen Königes waren; aber sie konnten es nicht. Der Priester wurde in acht Stücke geschnitten und in jeden Tempel eins gesandt, den Göttern zum Trotze, weil sie die Stadt verlassen hatten.

In dieser Zeit gab es viele innere Streitigkeiten. Die zehn Herzöge versahen sich mit Volk in ihren Burgen und befestigten sie; und als der König sie in einer Nacht angriff, glaubend, sie wären nicht auf ihrer Hut, da wehrten sie sich so muthig, daß binnen drei Tagen von beiden Seiten fünfzehntausend blieben. Der dritte Theil der Stadt ging in Feuer unter. Die Herzöge entkamen jedoch und zogen in die nächsten Städte, wo ein jeglicher sich als König aufwarf. Als der König dieß vernahm, sandte er zum Tempel des Mars, um dort ein Orakel zu holen, aber Mars gab keine Antwort. Darob erzürnte der König und suchte Mittel, die Stadt und den Tempel mit den Priestern zu verbrennen und den Tempelschatz zu rauben. Das wurden die Priester gewahr und begaben sich mit ihrem Gotte und ihrem Schatze unter den Schutz der Nervier, und bauten daselbst einen Tempel, welcher noch Tempel des Mars heißt (famars? Disburg?), und dieß ist nun ein Flecken zwischen Dornik und Ryssel. Der König nahm die Stadt und den Tempel von Mars ein, und dieser wurde verbrannt, aber die Priester, welche noch zeitig genug geflüchtet waren, entkamen. Da wollte der König dafür Rache an den Nerviern suchen; diese verbanden sich aber mit ihren Nachbarn, um dem Könige Widerstand zu leisten.

105.

Bavo.

Vaernewyck, Historie van Belgis. Fol. 27.

In der Zeit, als Abdon Richter war über die Kinder Israel, regierte in Hochphrygien ein König, der hieß Bavo und war ein Schwager von Priam. Er trieb stark die Kunst der Astronomie und erkannte durch dieselbe, daß das Geschlecht von Troja dem Untergange geweiht war. Darum entschloß er sich, diesem zuvorzukommen und sein Land zu verlassen. Er versammelte seine Schätze, ermahnte die Edlen seines Volkes und die Glieder seiner Familie, daß sie mit ihm reisen und ihre Reichthümer mitnehmen sollten, und zog weg, und vier mächtige Herzöge geleiteten ihn, so daß er ein mächtiges Heer bei sich hatte. Sie fuhren durch das Mittelmeer, um Spanien herum und kamen nach mehren Abentheuern endlich an die Küste von England. Da warfen sie das Loos, ob das Land ihnen bequem sein möchte, und sie fanden, daß dieß nicht sein würde.

England hieß dazumal noch Albion und hatte seinen Namen von folgendem Vorfalle. Eine Königin von Assyrien, welche Albiona hieß, hatte ein und dreißig Schwestern, und diese waren alle an große Herren verheirathet. Sie verschwuren sich mit der Königin, ihre Männer zu tödten und alsdann selbst zu herrschen; aber das kam aus und sie wurden mit vielen Herren, welche davon Mitwissen haben sollten, auf Schiffe sonder Segel und Mast geführt und der See überlassen. Nach vielen Fahrten kamen sie in England an und nannten dieß nach der Königin Namen. Dort wurden sie von Mahren befruchtet und gebaren in Folge dessen Riesen, welche später das Land bewohnten.

Bavo verließ also England und fuhr weiter, bis er an die Stelle kam, wo die Maaß und der Rhein in die See münden, und dort sagte das Schicksal ihnen, daß dieß Land für sie bestimmt sei. Sie schlugen ihre Zelte daselbst auf, und Bavo vertheilte sie alle unter Herzöge und Fürsten, so daß eine jede Truppe ein Oberhaupt hatte, und es waren der Zelte mehr denn zwölfhundert.

Es geschah aber, daß eines Tages ein weißer Wolf durch die Zelte lief, und einige Jungen verfolgten ihn mit Hunden. Der Wolf lief immer weiter, und sie liefen ihm nach bis auf einen Berg, wo ein Altar eines Gottes stand und rund herum Volk wohnte. Da gingen die Knaben zu ihrem Könige Bavo zurück und kündeten ihm alles, und Bavo ließ zur Stunde alle Schiffe zerbrechen und ging mit dem Volke zu der genannten Stelle, wofür er drei Tage brauchte. Er fand ein fruchtbares Land mit Flüssen und Bächen, welches der Stadt Trier unterthan war, und errichtete dort seine Zelte und wohnte daselbst viele Jahre.

106.

Bato.

Gerh. Geldenhaurii noviomag. batavica in annal. rerum belgicar. 1580.
Hadriani Junii Batavia.
Bockenbergi prisci Bataviae reges.
Van den Bergh, Nederl. Volksoverlever. en Godenleer. S. 82.

In dem westlichen Germanien an der Eder wohnte in alten Zeiten der Stamm der Katten, von Königen regiert. Einer derselben hatte einen Sohn, Bato genannt, der in steter Zwietracht mit seiner Stiefmutter lebte. Da diese ihm sogar nach dem Leben trachtete, fürchtete er, sie möge ihn durch Gift umbringen, und zog, mit Zu-

stimmung seines Vaters und geleitet von vielen Edeln und Gemeinen, aus dem Lande weg.

Als er schon zwei Monate mit seiner Colonie gereist war, kam er an die Stelle, wo der Rhein sich in zwei Arme theilt. Er setzte über den Fluß und fertigte alsdann eine Gesandtschaft an seinen Schwiegervater Menapius, den König von Tongern, ab, dessen Tochter Richeldine er zur Ehe hatte, um mit demselben zu rathschlagen, wo sie sich am besten niederlassen könnten. Als die Gesandten zu Menapius kamen, empfing dieser sie freundlich, geleitete sie zurück über die Maaß, und nachdem er Bato mit großer Freude in seinem Schlosse Megen empfangen hatte, gab er ihm den Rath, das Land zwischen Maaß und Waal einzunehmen. Da begann Bato am Rheine sich anzubauen, und gründete außerdem noch unfern Megen ein Schloß, welches er nach seinem Namen Batenburg nannte. Langsam weiter sich ausbreitend, besetzten sie das Land zwischen Waal und Maaß bis an das Gestade der See, und bauten daselbst viele Dörfer und Burgen, welche nach den Namen der Edeln geheißen wurden.

Endlich beschloß Bato, auch eine bleibende Residenz sich zu gründen, und ließ dazu eine bequeme Stelle suchen. Nachdem man das ganze Land schon durchzogen hatte, fand man ein verfallenes Schloß auf einem Hügel an der Waal, nicht weit von dem Punkte, wo sie zuerst den Rhein überschritten hatten, und dieses schien allen am günstigsten gelegen.

Bato ließ bei den Tungerern anfragen, was dieß für ein Schloß gewesen sei und wer es gegründet habe, und man antwortete ihm, daß Magus, Ditis Sohn, ein mächtiger Walenkönig, der Gründer sei und es auch nach seinem Namen geheißen habe; da aber die Söhne

des Königs tiefer ins Land gegen Westen gezogen seien, wäre es seit der Zeit unbewohnt und verlassen geblieben.

Dem zufolge ließ Bato, dem der Ort sehr behagte, das Schloß wieder aufbauen und nannte es Neumagen, das ist heutzutage Nymwegen oder Nymegen (Neomagum).

Nach Bato's Tode kam sein Sohn Hesus oder Hessus auf den Thron, und der verstärkte Neumagen noch mehr und verschönerte es; von ihm trägt der Hessenberg seinen Namen. Dazumal fing man auch an, um Neumagen Häuser zu bauen, und die Burg blieb der Sitz der Fürsten und wurde bald mit der umgebauten Stadt zur Hauptstadt des Landes.

Aus dem Stamme Bato's entsproß später der edle Civilis.

107.

König Gambrin.

Vaernewyck, Historie van Belgis. Gent 1574. Fol. XVII.
Mündlich.

König Gambrin, der siebente König der Deutschen, war der erste, welcher Krone und Scepter trug. Er hat die Belgier gelehrt den Faro brauen.

108.

Abkunft der Westfriesen.

Hamconii Frisia.
Suffridi Petri de Frisiae antiquit. etc.
F. Sjoerds, Jaarboek. Deel I.
Hadriani Junii Batavia. Lugd. Batav. 1588.
H. Soeterboom, Oudheden van Zaanlant ꝛc. Deel IV.
Van den Bergh, Nederl. Volksoverlever. en Godenleer. S. 40.

Ubbo, der dritte unter den Fürsten Frießlands, sandte um 120 vor Christus seinen Schwiegersohn Friso, den

Sohn Gruno's, mit einer Colonie von Frieſen und Grö-ningern nach Nordholland. Dort angekommen, ſetzten ſie ſich beſonders in Waterland feſt, und Friſo baute zur Ehre ſeiner Gattin Frouwa die Stadt Frouwgaſt, welche ſpäter Vroonen geheißen ward, und wo auch Sancta Urſula mit ihren elftauſend Gefährtinnen auf der Reiſe anhielt. Dieſe Coloniſten wurden von den Frieſen Friſia-bunen geheißen.

Der nördliche Theil von Nordholland oder Weſt-frießland wurde erſt ſpäter bevölkert. Um 300 nach Chri-ſtus zog Diederik, Sohn Radbods und Enkel Askons, des erſten Frieſenherzogs, mit vier anderen edeln Frieſen dahin, um ſich allda zu feſtigen. Dieſer baute zur Ehre der Göttin Meda die Stadt Medemblick und verlegte auch dahin den Hauptſitz der Colonie. Der Zweite der Edeln, Gerard (Gerolf?), baute ein Schloß an der Stelle, wo nun Opdijk ſteht. Der Dritte, Roeland (Rollo?), gründete das Dorf Widenes, wo er auch eine ſtarke Burg baute. Der Vierte, Keno, Sohn von Heico, be-wohnte den Ort, wo nunmehr das Dorf Bennebroek ſich erhebt. Der Fünfte endlich hieß Adelbold, und der wohnte in dem Dorfe Winkel.

Als Diederik im Jahre 334 den Titel eines Königes von Weſtfrießland annahm, zog Herzog Haron von Frießland gegen ihn, denn er wollte nicht dulden, daß einer von ſeinen ehemaligen Unterthanen eine höhere Würde bekleide, als er, und Diederik mußte der Ueber-macht weichen und wurde bezwungen. Er blieb jedoch im Beſitze des Landes, nur mit dem Beding, daß er die Fürſten von Frießland als Oberherren anerkenne und nimmer wage, Krieg gegen ſie zu führen.

109.

Schwanenthal.

Baernewyck, Historie van Belgis. Fol. 72. Und andere.

Julius (Cäsar) kam auf seinen Zügen einst in ein liebliches Thal, wo ein Bächlein floß, darauf viele Schwäne schwammen. Da nannte er die Stelle Schwanenthal, das ist val des cygnes oder Valenciennes. Darum führt die Stadt noch heute einen Schwan im Schilde.

110.

König Arthur.

Het oude goudtsche Chronijcxken van Hollandt ꝛc.
Van den Bergh, Nederl. Volksoverlever. en Godenleer. S. 95.

In dem Jahre unserer Zeitrechnung 442 wurde in England der mächtige König Arthur geboren, und er war ein natürlicher Sohn von König Uther Pendragon und der Herzogin Igerna von Cornwallis. Dieser Arthur hatte ganz Europa bezwungen; selbst Frießland war ihm unterthänig. Auch kämpfte er gegen die wilden Slaven, jedoch ohne daß er ihrer Meister geworden wäre. Er kam endlich jedoch mit ihnen zu einem Vertrage, wobei festgesetzt wurde, daß sie zu seinen Geboten stehen sollten; sie brauchten ihm aber keinen Tribut zu zahlen. Hierauf verließ er das Land.

Man liest von ihm, daß er allein mit seinem Schwerte vierhundert und siebenzig Mann erschlug. Ob er gestorben ist oder noch lebt, das weiß man nicht; viele glauben aber, daß er in dem Eilande der Seligen wohne und zurückkehren werde, um aufs neue zu herrschen, wenn England wieder glücklich sei.

111.

Ursprung der Schweizer.

Hamconii Frisia.
Van den Bergh, Nederl. Volksoverlever. en Godenleer. S. 48.

Nachdem Magnus Forteman und seine Friesen mit der heiligen Fahne unter Kaiser Karl dem Großen nach Rom gezogen waren und die Stadt erobert hatten, kamen sie auf dem Rückwege durch Schweizerland und hinterließen daselbst eine Colonie. Diese nannten sie in ihrer Sprache Surijck, das ist Südreich, und sie hatte ihren Sitz auf der Stelle, wo nunmehr Zürich steht, welches auch seinen Namen von ihnen herleitet.

Das Land im allgemeinen hießen sie Haele=wey in ihrer Sprache, das ist Halbweg, von der Hälfte des Weges nach Rom; daraus entstand später der Name Helvetia.

112.

Amalberga.

Flämisches Volkslied.
De Reiffenberg, Chron. de Ph. Mouskes.

Amalberga war eine edle Jungfrau und geboren aus königlichem Stamme. Noch kleines Mädchen baute sie im Garten ihres Vaters ein Kapellchen, worin sie Gott lobte und diente. Das mißfiel dem Bösen, und als sie einst wieder Blumen und Früchte zum Opfer in das Kapellchen trug, da lähmte er ihr einen Arm; aber die Muttergottes heilte denselben wieder auf das Gebet von Amalberga's Aeltern.

Der Ruf von ihrer Schönheit verbreitete sich bald und drang selbst an den Hof des Königes Pipinus. Dieser kam mit einem stattlichen Zuge zu dem Kloster,

wo die Jungfrau unter Leitung Landrada's lebte, und begehrte sie als Gemahlin für seinen Sohn, den nachmaligen Kaiser Karl den Großen. Amalberga aber wollte nichts von irdischer Liebe wissen und sprach, sie habe sich Jesu geweiht und werde ihm getreu bleiben ihr ganzes Leben lang. Als Karl diese Nachricht bekam, eilte er selber zu dem Kloster und erklärte ihr mit rührenden Worten seine große Liebe; doch widerstand ihm die Jungfrau kräftig und gab ihm dieselbe Antwort, welche sie schon seinem Vater gegeben. Darob erzürnte Karl höchlich und wollte sie mit Gewalt zu seinem Willen zwingen; doch Amalberga rief Marien um Hülfe an, und im selben Augenblicke sah Karl von ferne einen Bären kommen, welcher von Bienen verfolgt wurde und grimmig auf ihn zu stürzte. Er zog das Schwert, um den Bären zu tödten, und ließ Amalberga, welche in großer Eile flüchtete und sich sorglich vor ihm verbarg.

Weiteren Verfolgungen zu entgehen, zog sie am andern Tage mit ihrem Bruder nach Vilvorde in dem Lande Brabant. Da fand sie große Hungersnoth und Armuth. Sie wandte sich in frommem Gebete zu Gott, und alsbald sprang ein großer Fisch aus dem Wasser, den man tödtete und woran sich viele labten. Von Vilvorde wandte sie sich weiter und ging nach Materen wohnen.

Das erfuhr Karl aber bald, und er ritt ihr nach gen Materen hin. Als sie von seiner Ankunft hörte, schnitt sie all ihr schön Haar von ihrem Haupte und bedeckte es mit einem schwarzen Schleier. Karl erzürnte noch mehr, als er sie damit sah, und fragte: „Wer hat es gewagt, meine Braut dem Herrn zu weihen?“ Da sprach Amalberga: „Das habe ich selber gethan.“ Da faßte sie Karl so grimmig mit dem Arme, daß er ihr denselben entzwei brach, und wollte sie zwingen, ihm zu

Willen zu ſein. Aber indem er mit ihr rang, ſank der ſchwarze Schleier von ihrem Haupte und er ſah mit Schrecken, wie all ihr langes Haar weggeſchnitten war. Da ließ er ſie und ging weg mit geändertem Herzen. Gott aber heilte ihren gebrochenen Arm wieder und befahl ihr, nach Temſche zu gehen und dort zu bleiben bis zu ihrem Tode.

Dieſem Gebote kam die fromme Jungfrau alsbald nach, und ſie lebte noch lange in Temſche und verrichtete große Wunderzeichen. Alles ſtand ihr zu Gebote, und die Thiere ſelbſt gehorchten ihrem Willen. Die Kirche zu Temſche hat ſie geſtiftet und in ihr liegt ſie begraben, und bis zum heutigen Tage wallfahrtet das Volk dahin und der Ackersmann bittet zu ihr, daß ſein Korn und ſein Weizen ſchön blühe und reife, und die Frauen flehen ſie um Gedeihen für ihren Flachs und reine Weiße für ihren Lein.

113.

Jan van den Tijden.

Baernewyck, Hiſtorie van Belgis. Fol. 8.

Jan van den Tijden war der Waffenträger von Karl dem Großen und hat ſeinen Namen davon, daß er dreihundert ein und ſechzig Jahre alt war, als er ſtarb. Dieß war nämlich im Jahre unſeres Herrn elfhundert und ein und ſechzig, und er war geboren im Jahre achthundert.

114.

Schloß Bouillon.

Aus handschriftlichen Quellen.

Herr Gilbert von Ardennen war ein edler und tapferer Ritter. Wenige Zeit nach dem Tode Karls des Großen verirrte er sich auf der Jagd und kam nach vielem Wandeln endlich an einen steilen Felsen, der sich mit rauher Stirne aus der Mitte eines lieblichen Thales erhob; seinen Fuß bespülte das Bächlein Semoy. Herr Gilbert war müde und legte sich in das frische Grün, um in etwa auszuruhen, als plötzlich eine wunderholde Frauenstimme, welche ein trübes Lied sang, an sein Ohr schlug. Er erhob sich, drang durch das von allen Seiten ihm hemmend entgegentretende Gebüsch nach dem Orte, von wo die Stimme zu kommen schien, und fand daselbst eine Jungfrau von seltener Schönheit, die unter Schluchzen und Seufzen mit dem langen blonden Haare sich die Thränen trocknete, welche reichlich ihren Augen entströmten. Als sie den Ritter erblickte, da hob sie flehend ihre Hände und streckte sie gegen ihn aus. Da fragte Herr Gilbert: „Wer seid ihr, edle Jungfrau, und wie kommt es, daß ihr diese Wüste bewohnet?"

„Sprechet leise", antwortete sie. „Ich bin Julia von Bouillon und aus der kleinen Stadt gebürtig, welche am Fuße dieser Felsen liegt. Der Riese, welcher hier wohnt, der Sohn des grausamen Ferragus, hat meinen Vater und meine Brüder getödtet und mich als seine Gefangene mitgeschleppt. Oft schon wollte er mir Gewalt anthun, aber ich bat mit lauter Stimme zu Gott und flehte ihn um Hülfe, und dann vermochte er nichts mehr gegen mich. Alle Tage gegen Mittag überfällt ihn ein so tiefer Schlaf, daß nichts in der Welt ihn aufzuwecken

vermöchte, und der Schlaf dauert eine ganze Stunde. Dort liegt er eben und ruhet."

Gilbert blickte auf nach dem Gipfel des Berges und sah den Riesen auf dem Felsen schlafend, und der Riese schien ihm zum mindesten fünfzehn Fuß in der Länge zu haben.

„Kommt, schöne Jungfrau", sprach da Gilbert und zog sein Schwert, „ich will euch von dem Ungeheuer erlösen." — „Waget das nicht", sprach das Mädchen, „er ist mit einem Wappenhemde angethan, durch welches kein Schwert dringen kann." — „Dann stürze ich ihn in den Abgrund in die Semoy", schrie Gilbert. — „Auch das vermöget ihr nicht", entgegnete sie, „denn hundert Arme bringen ihn nicht von der Stelle." — „Ei, dann fliehet mit mir", fuhr Gilbert schnell fort, aber sie seufzte: „Das kann ich ja nicht; sehet ihr denn nicht, daß ich an den Felsen gefesselt bin? Wenn ihr mich aber retten wollt, dann steiget nieder ins Thal und gehet zum Schlosse meines Vaters; da wird man euch das große Eisennetz geben, welches mein Großvater den Sarazenen abnahm in den Ebenen von Tours. Damit allein können wir den Riesen fangen."

Als sie noch so sprach, erwachte der Riese mit großem Geräusche, und Gilbert verließ die Jungfrau, das Herz voll Liebe und Sehnsucht. Er stieg nieder und ging in das Schloß ihres Vaters, und der Wächter gab ihm das Eisennetz, und am andern Tage gegen Mittag kehrte er zurück und verbarg sich in dem Gebüsche, um des Riesen zu warten. Es dauerte nicht lange, und er kam und ging auf die Seite des Felsens und schnitt sich eine Pfeife. Da rief Julia, so hieß die Jungfrau, den Ritter, und er gab das Netz, und sie breitete es aus auf dem Felsen und bedeckte es mit Moos und Blumen, damit der Riese nichts merke. Als nun das Ungeheuer kam

und die Blumen sah, da lächelte er und dachte, die Jungfrau würde ihm nun bald zu Willen sein. Kaum aber war er eingeschlafen, als sie das Netz über ihm zuzog und Gilbert zurief, den Riesen zu binden. Solches that der Ritter, und die Jungfrau bat alsdann, daß er sie nun lösen und nach ihres Vaters Hause führen möge; doch das wollte Gilbert noch nicht, denn er fürchtete, der Riese möge das Netz brechen. Er trat zu ihm hin und versuchte, ihn in den Abgrund zu werfen; das konnte er aber nicht; der Riese erwachte über den Anstrengungen und heulte fürchterlich, als er sich gefangen sah, und wollte aufspringen und das Netz zerreißen. Das benutzte der Ritter und warf ihn hinunter in die Semoy, wo er in Stücke gebrochen ankam.

Alsdann führte Gilbert die Jungfrau zurück zu ihres Vaters Hause, und wenige Wochen nachher verband beide der Segen des Priesters. An dem Orte, wo sie einst gefesselt lag, erbaute er das schöne Schloß Bouillon. Aus seinem Stamme entsproß später der edle Gottfried, welcher Jerusalem eroberte.

115.

Gottfried von Bouillon und der Schwan.

Appendices zur Chronik des Phil. Mouskes. ed. Reiffenberg. II, p. 701. (Extraits du Roman du chevalier au cygne et de Godefroid de Bouillon.)

Als der tapfere Herzog Gottfried von Bouillon mit dem Kreuzheere vor der heiligen Stadt Jerusalem lag, da schaute er eines Tages gen Himmel und erblickte einen fliegenden Schwan, wie es ihm schien. Viermal flog derselbe um Gottfrieds Scheitel, und als er so geflogen war, da erhöhte er sich ein wenig; da flog er gen Jeru-

ſalem hin und zu einem Thurme, wo er ſich niederließ, und das war der Thurm, durch welchen Gottfried bei dem Sturme in die Stadt drang.

116.

Frauenabend in Brüſſel.

(Variante von Nr. 90, S. 139.)

Puteanus, Brux. sept. p. 114.
Manu, Histoire de Bruxelles. I, p. 18.
Colin de Plancy, Guide de Bruxelles, revu par Marchal. p. 2 et 226.
E. Hus, La fête des dames, ou la journée du 19 janvier, fait histor. en un acte etc. Brux. 1818.
Prudenz van Duyſe, Vaderlandſche Poezy. Gent 1840. I, S. 72.
C. P. Serrure im Kunſt- en Letter-Blad. 1842. S. 6.

Im Jahre 1096 zog Gottfried von Bouillon, Herzog von Nieder-Lothringen und Markgraf von Antwerpen, mit ſeinen beiden Brüdern Balduin und Euſtachius nach dem heiligen Lande. Melis von Löwen, Godevaert und Heinrich van Aſſche und viele andere Ritter und Herren folgten ihm in dieſem Zuge. Drei Jahre ſtritten ſie, bis ſie Jeruſalem eroberten; alsdann wurde ihr Herr, Gottfried von Bouillon, zum Könige der heiligen Stadt ausgerufen.

Als die frommen Krieger nun ihr Ziel erreicht hatten, da eilten ſie, um wieder nach Hauſe zu kommen. Unter ihnen befanden ſich auch viele Brüſſeler, die jedoch noch lange Zeit in der Gefangenſchaft bei den Ungläubigen ſchmachteten und ſchon todt geglaubt wurden, als am 19. Januar des Jahres elfhundert ſie auf einmal in Brüſſel erſchienen. Wie groß die Freude ihrer Frauen war, das kann man ſich leicht vorſtellen. Auch wurde kein Bier und kein Wein zur Begehung dieſer fröhlichen Feier geſpart, und am Abende hatten die Männer des

Guten so viel genossen, daß ihre Frauen sie zu Bette tragen mußten.

Zum Andenken an die glückliche Wiederkehr und den freudigen Empfang der Kreuzritter feierte man das Fest von da an jedes Jahr, und immer auf dieselbe Weise. Die Frauen sind an dem Tage Meisterin, und die Männer müssen gehorchen. Dafür aber werden die letztern von den erstern Abends zu Bette getragen, wie dieß im Jahre 1096 auch geschah.

117.

Der Ritter mit dem Schwan.

Historie van de wonderlyke Avonturen van den Ridder met de Zwaen, genaemt Helias. Gent, van Pamele. Antwerpen, J. Thys.

In dem Königreiche Lillefort, welches in Flandern lag, lebte vor alten Zeiten ein König, der war Pirion geheißen und hatte ein böses Weib zur Frau, und das hieß Matabruna. Diese schenkte ihm einen Sohn, den er Oriant nannte, und der wurde nach des Vaters Tode zum Könige von Lillefort gekrönt.

Es geschah aber zu einer Zeit, daß König Oriant mit seinen Herren zur Jagd ritt und daselbst einen Hirsch sah. Diesen verfolgte er lange; zuletzt kam der Hirsch an einen Bach und sprang da hinein, und war also frei vor dem Könige. Als Oriant dieß sah, kehrte er um und kam an eine Quelle, wo er von seinem Pferde stieg und unter einem Baume saß, um auszuruhen. Indem er nun da saß, kam eine schöne und edle Magd mit vier Dienerinnen und einem Ritter und zwei Knechten, und die sprach zu Oriant, der seine Hunde bei sich hatte: „Herr, warum jaget ihr in meiner Herrlichkeit und wer hat euch Urlaub dazu gegeben? Ich habe wohl gesehen,

wie der Hirsch, den ihr verfolgtet, euch entging und ins Wasser sprang. Hättet ihr ihn aber auch gefangen, er wäre nicht euer gewesen, und ich will, daß ihr euch von hier entfernet."

Als Herr Oriant die schöne Beatrix so weislich sprechen hörte, gedachte er, sie zu seiner Frau zu nehmen, und sprach sanfter Weise: „Schöne Jungfrau, ich thäte nicht gerne wider euren Willen; aber ich mag hier wohl sagen, denn ich bin Oriant, König von Lillefort, und alles hier herum ist mir zu Dienst verpflichtet." Als der Ritter Samari solche Rede hörte, sprang er von seinem Pferde, fiel auf die Kniee nieder und grüßte den König und sprach: „Herr König, vergebet meiner Herrin, was sie gegen euch gefehlt, denn sie kannte euch nicht und sieht nun ihren Fehler wohl ein." — „Es ist schon vergeben", antwortete der König, „aber sie muß es büßen." Und darauf wendete er sich zu ihr und sprach: „Schöne Jungfrau, wollet ihr meine Braut sein, so will ich euch krönen als Königin von Lillefort." Und als er das beschworen hatte und mit Eiden befestigt, da führte er die schöne Beatrix mit sich nach seinem Pallast, und daselbst wurde die Heirath mit großer Pracht und Freude gefeiert.

Als Matabruna davon gehört hatte, daß Oriant die fremde Jungfrau, die er auf der Jagd angetroffen, zur Frau nehmen wollte, da ging sie zu ihm hin mit grimmem Muthe. Oriant aber lachte, als er sie kommen sah, und sprach: „Freuet euch, denn ich habe die schönste Frau gefunden, die je auf Erden lebte!" Matabruna antwortete erzürnt: „Lieber Sohn, ihr macht mir großen Verdruß, daß ihr, der ihr die mächtigste Frau der Welt zur Ehe haben könntet, ein einfaches Mädchen heirathet." Aber Oriant bestand darauf, und die böse Mutter schien auch zufrieden, wiewohl sie im Herzen viel Arges gegen Beatrix sann.

Als Oriant nun schon eine Zeitlang sich der Liebe der schönen Beatrix erfreut hatte, wurde diese schwanger. Zur selben Zeit fiel der Feind in das Land Lillefort ein, und der König mußte mit seinen Rittern zu Felde ziehen. Er ließ darum seine Mutter rufen und befahl der die schöne Beatrix an, daß sie Sorge für dieselbe trüge, welches sie auch gelobte, und dann nahm er mit vielen Thränen von seinem Gemahel Abschied.

Kaum aber war der König fort, als Matabruna schon begann, ihre bösen Rathschläge ins Werk zu setzen. Sie ließ die Wehmutter rufen und sich von der schwören, nichts zu sagen von dem, was sie ihr mittheilen wolle. Und als die Wehmutter solches gethan hatte, da sprach sie: „Ihr wißt wohl, welch ein Schade dem Lande durch meines Sohnes Heirath erwachsen ist, darum möchte ich ihn seiner Frau abwendig machen, welches sehr wohl geht, da diese jetzt schwanger ist." Darauf antwortete die Wehmutter: „Dünkt es euch gut, so will ich das Kind tödten." — „Das ist mir nicht genug", entgegnete Matabruna, „Beatrix ist sehr dick, darum wird sie wohl Zwillinge gebären, und ihr sollet dieselben weg thun und ihr zwei junge Hunde dafür zeigen. Ich will alsdann die Kinder einem geben, der sie fortbringen soll, daß man nichts mehr von ihnen hört." Deß war die Wehmutter zufrieden und versprach, also zu thun.

Als die Zeit nun erfüllt war, daß Beatrix gebären sollte, da hielten die argen Weiber zwei junge Hunde bereit. Statt der zwei Kinder, welche sie erwartet hatten, gebar Beatrix auf einmal sieben, sechs Söhne und eine Tochter, und die trugen alle silberne Ketten um den Hals zum Beweise der Edelheit der Mutter. Das störte Matabruna jedoch nicht; sie nahm vielmehr, wie sie früher schon abgesprochen, sieben junge Hunde und ließ diese an die Stelle der Kinder legen, und die Wehmutter schrie

mit lauter Stimme: „O Königin, was ist mit euch geschehen! Ihr habt sieben junge Hunde geboren!" Da kam auch Matabruna zugelaufen und that sehr erschrocken und sprach: „Thuet die Thiere weg und begrabet sie, damit der König in seiner Ehre bleibe und daß keiner davon spreche." Beatrix lag während dem ganz schwach da und ohne Sinnen; als sie aber wieder aufwachte, da trat Matabruna zu ihr und verwies ihr mit harten Worten, daß sie die sieben Hunde geboren habe. Und als Beatrix dieselben sehen wollte, brachte man sie ihr, und sie war aus ganzem Herzen betrübt, weil sie glaubte, daß nun der König ihr seine Liebe entziehen und sie tödten würde. Die Wehmutter tröstete sie mit heuchlerischen Worten und sprach, der König solle nichts davon wissen; doch Beatrix ließ sich nicht trösten und meinte sterben zu müssen vor Jammer und Leid.

Matabruna rief inzwischen ihren Diener zu sich, welcher Markus hieß, und sprach: „Freund, ihr sollt mir einen Dienst thun, aber ihr müsset das heimlich halten. Die Königin hat sechs Söhne und eine Tochter geboren, und die tragen alle silberne Ketten um ihren Hals zum Zeichen, daß sie dereinst große Diebe und Mörder werden. Darum muß man sie tödten, damit sie dem König später keine Schande bringen, und das sollet ihr nun thun, denn die Königin meint, sie habe sieben junge Hunde geboren." Markus versprach, ihren Willen zu vollziehen, nahm die sieben Kinder in seinen Mantel, saß zu Pferde und ritt in den Wald. Dort stieg er ab von dem Pferde und legte die Kinder auf den Mantel. Als er aber sah, wie sie so schön waren, durchdrang ihn inniges Mitleiden und er beschloß, sie leben zu lassen, und umarmte und küßte sie mit vielen Thränen und ritt wieder gen Lillefort, wo er Matabrunen sagte, er habe die Kinder getödtet, und diese war gar

froh darüber und beschloß nun, auch an dem Tod der Frau Beatrix zu wirken.

Als die Kinder nun jämmerlich weinend in dem Walde lagen, da hörte das ein alter Mann, der nahebei wohnte, und als der zu ihnen kam und sie so verlassen da liegen sah, da sprangen ihm die hellen Thränen aus den Augen, und er wickelte sie in seinen Mantel und nahm sie mit in seine Hütte. Daselbst angekommen, wollte er sie wärmen und speisen nach seiner Macht, aber das war nicht nöthig, denn Gott sandte eine weiße Geiß in die Hütte, welche sich mit ihren Zitzen zu den Kindern wandte und sie daran saugen ließ, und das dauerte also lange, bis die Kinder groß waren und mit der Geiß in den Busch liefen. Da machte ihnen Helias Kleider von Blättern und zog ihnen diese an, damit sie ihre Scham bedeckten.

König Oriant hatte inzwischen all seine Feinde besiegt und zog nach Hause, denn er trug großes Verlangen, zu wissen, wie es mit seiner lieben Frau stände. Als Matabruna hörte, daß er kommen werde, eilte sie ihm entgegen, und als sie bei ihm war, da begann sie zu weinen und sprach: „Ach lieber Sohn, ich bin gar froh, daß ihr wieder hier seid, aber mein Herz ist voll Druck über eure Frau.“ Darob erschrak der König zum höchsten und fragte, was ihr denn begegnet, ob Beatrix todt sei, und anderes, und Matabruna erwiederte: „Nein, sie ist nicht todt, aber der Vorfall mit ihr ist so schändlich, daß ich es nicht sagen mag.“ Da drang der König in sie und wollte es wissen, und Matabruna erzählte, daß Beatrix sieben junger Hunde genesen wäre, und nahm die Wehmutter zur Zeugin. Das betrübte Oriant über die Maßen, und er ging mit einem Ritter allein in eine Kammer und weinte bitterlich, bis er von all dem Kummer und Leid abgemattet in Schlaf fiel. Und die edle Frau

Beatrix war in einer andern Kammer und nicht minder betrübt; und es kam ein Schildknappe zu ihr und sagte ihr, wie der König gekommen sei und Matabruna ihm alles gesagt habe.

Am andern Tage versammelte König Oriant seinen Rath, Geistliche und Weltliche, und er sprach: „Ich habe euch hierhin kommen lassen, um zu wissen, was ich mit meiner Königin thun soll"; und alsdann trug er allen die ganze Sache vor. Da erhob sich ein weiser Mann und wandte sich zum Könige mit diesen Worten: „Herr König! Auf euren Wunsch will ich euch im Namen all dieser Herren antworten und euch sagen, was uns gut dünkt. Ihr sollet die Königin nicht tödten, sondern sie bewahren an einem ehrlichen Orte und Gott das Gericht überlassen. Der wird die Wahrheit offenbar machen." Dieser Rath tröstete den König gar sehr, denn er liebte Beatrix aus ganzem Herzen; und er befolgte ihn auch, obgleich ein böser Ritter noch aufgestanden war und auf die Verbrennung der Königin angetragen hatte. Und Beatrix wurde von zwei Rittern in eine Kammer geführt und daselbst ehrlich bedient.

Der alte Mann trug noch immer treue Sorge für die Kinder; vor allem gefiel ihm einer von den Knaben, den er auch nach seinem Namen Helias nannte. Es geschah aber zu einer Zeit, daß ein Jäger Matabruna's, der Savari hieß, in den Wald kam und die Kinder mit ihren silbernen Ketten um den Hals fand, als sie gerade Aepfel zu ihrem Brote aßen. Und der Jäger fand groß Gefallen an den Kindern und folgte ihnen in die Hütte, um zu wissen, wer sie wären. Als der alte Mann den Jäger sah, fürchtete er, den Kindern möge ein Leides geschehen, aber der Jäger sprach, da habe er nicht daran gedacht, und da erzählte ihm der alte Mann, wie er die Kinder gefunden und aufgezogen habe.

Darob war der Jäger höchlich erstaunt, und als er nach Hause kam, erzählte er Matabrunen alles. Diese böse Frau erkannte alsbald, daß das die Kinder Oriants waren, darum befahl sie dem Jäger und drohte ihm, wenn er die Kinder nicht alsbald tödten werde, dann wolle sie ihn selber tödten. Erschrocken sprach der Jäger, er wolle es thun, worauf Matabruna wieder ruhig wurde und nun zu dem ging, der die Kinder in den Wald getragen hatte, und dem ließ sie beide Augen ausstechen.

Der Jäger Savari nahm noch sieben Männer zu sich und zog mit ihnen aus, um die Kinder zu tödten. Auf dem Wege kamen sie in ein Dorf, wo eine große Menge Volkes versammelt war. Da fragte der Jäger, was das zu bedeuten habe, und er bekam die Antwort, es werde eben eine Frau verbrannt, weil sie ihr Kind ermordet hätte. Das ging Savari zu Herzen und er sprach zu seinen Gesellen: „Sehet da einen Spiegel für uns; diese Frau wird verbrannt, weil sie ein Kind getödtet, und wir sollen sieben tödten." Und die andern sprachen: „Nein, wir wollen sie nicht tödten, sondern ihnen nur ihre Ketten abthun und diese zu Matabruna bringen, als ein Zeichen des Todes der Kinder." Alsdann gingen sie in den Wald und kamen an die Hütte, aber da fanden sie nur sechs Kinder, denn der alte Mann hatte das siebente mit sich in das Dorf genommen, um Brot zu holen, und die Kinder schrieen jämmerlich vor Furcht und Angst. Da sprach aber Savari: „Seid stille, liebe Kinder, wir wollen euch nichts zu Leide thun", und er nahm ihnen die Ketten von dem Halse; aber das war kaum geschehen, als die Kinder in weiße Schwäne verwandelt wurden und in die Luft flogen und wunderbar wehmüthig riefen und schrieen. Darob erschrak Savari mit seinen Gesellen dermaßen, daß sie in Ohnmacht fielen, und als sie sich wieder erholten, bebten sie noch vor

Schrecken und sprachen: „Laßt uns schnell von hier gehen, denn wir haben schon zu lange verzogen; die sechs Ketten wollen wir Matabruna bringen und sagen, wir hätten die siebente verloren.“

Als sie aber Matabrunen nur sechs Ketten brachten, wurde diese gar zornig und war auch nicht eher zufrieden, als bis sie sich erboten, ihr den Werth der siebenten zu bezahlen, welches sie auch thaten. Dann sandte das arge Weib die Ketten zu einem Goldschmiede, damit der einen Pokal daraus mache. Als der Goldschmied eine Kette ins Feuer gelegt hatte, um zu probiren, ob es gut Silber wäre, wurde sie so schwer, daß sie mehr wog, als alle die andern Ketten zusammen. Darum gab er die übrigen seiner Frau in Verwahr und machte aus der einen zwei silberne Becher, und brachte einen Matabrunen und hielt den andern für sich.

Inzwischen war der alte Mann mit Helias nach Hause gekommen, und sie hatten die sechs Kinder gesucht und konnten sie nicht finden. Am andern Morgen kam Helias an den Weiher, wo sie als Schwäne schwammen, und er verwunderte sich sehr, daß die Schwäne auf ihn zukamen, und gab ihnen Brot, und sie fraßen das und ließen sich von ihm streicheln. Und also that er alle Tage fortan, und kam nicht in den Busch, ohne an den Weiher zu gehen.

Gott erhörte aber das Gebet der armen Mutter Beatrix und ließ dem alten Manne verkünden, daß die sechs Knaben und das Mädchen König Oriants Kinder wären, und auch, wie sechs der Kinder verwandelt worden. Da rief der Mann alsbald Helias zu sich und erzählte ihm alles, und Helias nahm Urlaub von ihm, und befahl ihm, der Schwäne nur sorglich zu pflegen; dann ging er zu dem Könige, gekleidet in Blätter, mit bloßen Füßen und barhaupts und einen Stock in der

Hand tragend, um ſeiner lieben Mutter Recht und Unſchuld zu vertheidigen.

Die Feinde der unglückſeligen Beatrix hatten dem Könige inzwiſchen zugeredet, daß er ein Urtheil über ſie fällen und ſie hinrichten laſſen ſolle. Und eines Tages wurde Beatrix aus ihrem Gefängniſſe geholt und vor Oriant geführt, damit ſie ſich in ſeiner Gegenwart vertheidigen könne; denn ein falſcher Ritter hatte auf Matabrunens Anſtiften neue Klagen gegen ſie erhoben. Als Beatrix nun in den Saal kam, da grüßte ſie den König demüthig und fiel auf ihre Kniee und bat ſo flehentlich um Gnade, daß ein jeder, und beſonders der König, tiefes Mitleiden mit ihr trug. Da fragte Oriant den falſchen Ritter, weß er ſie beſchuldige, und der Ritter ſprach, ſie habe ihm Gift geben wollen, um damit den König und Matabruna zu tödten. Da erhob ſich der König und ſprach: „Frau, ihr werdet hier ſchwer beſchuldigt; was ſagt ihr dazu? Sprecht die Wahrheit, und ſeid ihr ſchuldig, ihr ſollt eines ſchandvollen Todes ſterben, wenn niemand euer Recht ſchirmt.“ Beatrix fiel aber auf ihre Kniee nieder und ſprach: „Lieber Herr, ich weiß, daß ich niemand finde, der ſolches thut; jedoch ſchwöre ich euch und all den Herren, daß ich ſolches nie gedacht habe, ſo wahr wie Gott allmächtig iſt; ich überlaſſe dem auch die Rache über meine Feinde.“

Wie nun das Todesurtheil geſprochen werden ſollte, kam eben der junge Helias mit ſeinem Stocke in des Königes Hof, und ein Mann trat ihm entgegen und fragte ihn, was er wolle. „Ich ſuche den falſchen Ritter Markus“, ſprach Helias. „Das bin ich“, antwortete der Mann ſpottend, und Helias erhob ſeinen Stock und ſchlug ihn todt. Da kam ein anderer Diener und wollte ihn faſſen, aber Helias wehrte ſich und rief: „Laſſet mich, denn ich ruhe nicht, bis ich den falſchen Ritter

Markus getödtet, der meine Mutter mit Unrecht beſchuldigt." Als das einer der Knechte hörte, flüſterte er Helias zu, daß Markus eben im Saale ſei und Beatrix um vieles anklage, daß man ſolches aber nicht von der Königin glaube, weil ſie eine gar liebe Frau ſei. Und als Helias den Mann ſo ſprechen hörte, umarmte er ihn, und der Knecht führte ihn in den Saal, wo manch bedrücktes Herz um Beatrix ſeufzte. Und Helias trat in dem Saale vor den König, der ihn alsbald fragte, was er ſuche. „Ich ſuche Markus", ſprach Helias. Da wies man ihm den falſchen Ritter, und er ſprang auf denſelben zu und rief: „Du falſcher Verräther, ich fordere dich zum Kampfe und du ſollſt es mit mir zu thun haben"; und mit den Worten gab er ihm einen ſolchen Schlag mit der Fauſt, daß Markus zur Erde ſtürzte, und Helias hätte ihm den Hals abgeſchnitten, wären nicht die anderen Ritter hinzugeeilt und hätten die beiden getrennt. Und als der König das ſah, ſprach er zu Helias: „Wer macht dich ſo kühn in meiner Gegenwart?" Darauf antwortete der Jüngling: „Herr, ich bin hierhin gekommen, um euch die Wahrheit zu ſagen von allem, was vorgegangen iſt." — „Thue das", antwortete der König, und Helias fuhr fort: „Meine liebe Mutter, nun höret auf, zu jammern und zu weinen, denn ich will euch wieder zu Freuden helfen." Als der König dieſe Worte hörte, war er ſehr erſtaunt; und Helias wandte ſich nun auch zu ihm und ſprach: „Herr, ihr ſollet wiſſen, daß es einzig eure Mutter Matabruna iſt, die meiner Mutter ſo großes Leid angethan." Und alsdann erzählte er dem Könige alles von Anfang bis zu Ende, und erbot ſich auch, als Gefangener am Hofe zu bleiben, bis die Wahrheit davon durch Zeugen bekräftigt ſein würde. Da verwunderte ſich der König noch mehr und fragte Beatrix: „Sagt mir, was denket ihr

davon?" Und Beatrix antwortete: „Herr, davon weiß ich nichts; denn als ich gebar, war ich voll Pein und wußte von nichts. Hat eure Mutter wohl oder übel gethan, das wird sich finden; ich gebe es in Gottes und dieses Jünglings Hände, für meine Ehre zu streiten, und bitte euch, ihm zu geben, was er zum Kampfe nöthig hat."

Darnach wurde die Königin in eine schöne Kammer geführt und der König begab sich zu seiner Mutter Matabruna, der er alles erzählte. Sie veränderte ihre Farbe, als sie das hörte, meinte jedoch ihre Falschheit noch mit glatten Worten bedecken zu können; aber der König achtete nicht darauf und ging weg und gebot, Markus gefangen zu nehmen. Dann ließ er noch einen schönen Harnisch für Helias machen und zog darauf, wie zur Jagd, ging aber heimlich in den Wald zu dem alten Manne, um von diesem die Wahrheit der Aussagen des Jünglings zu hören. Der alte Mann erzählte ihm alles auf dieselbe Weise, und der König war sehr betrübt um des Unrechtes willen, welches er Beatrix angethan hatte.

Als er nun wieder nach Hause kam, setzte er die Königin auf der Stelle in Freiheit und ließ Matabruna dafür gefangen setzen und sie von vier Dienern bewachen. Dann ließ er Markus vor sich bringen, damit derselbe gegen Helias kämpfe; und Markus war gar bangen Muthes, als er in die Schranken ritt; doch wollte er das nicht blicken lassen und schrie Helias mit lauter Stimme zu: „Komm nur her, du thörichter Jüngling; es wird sich schon ausweisen, was du gegen mich vermagst." Helias antwortete: „O, du falscher Verräther, ich bin froh, daß ich gegen dich streiten kann, um meine Mutter zu rächen und deren Ehre zu schirmen!" Und damit ritten sie gegen einander los und Helias stieß den falschen Ritter nebst seinem Pferde zu Boden, worüber

derſelbe höchlich erſtaunt war und ſprach: „Ach, Jüngling, willſt du dich alſo zeigen, dann ſollſt du die Kraft meines Armes fühlen.“ Darauf entgegnete Helias: „Kommt nur wacker heran, ich fürchte euch nicht.“ Wie nun Helias ſeine Lanze in etwa ſenkte, meinte Markus, ihn verrätheriſch faſſen zu können und verwundete ihn an einer Stelle, wo er nicht bedeckt war, ſo daß Blut floß. Das ganze Volk erſchrak ob dieſes Stiches, aber Gott verließ Helias nicht. Als der ſein Blut fließen ſah, wurde er vielmehr noch muthiger und rief Markus zu: „O, du falſcher Verräther, war es dir nicht genug, meine Mutter zu verrathen? Willſt du mich auch noch verrathen? Ich will's dir aber lohnen mit Gottes Hülfe!“ Da ritten ſie zum andern Male gegen einander und Helias ſtach ihm den Helm vom Haupte, nahm dann ſein Schwert und ſchlug ihn ſo, daß er kein Glied mehr rühren mochte, und hieb ihm darauf den rechten Arm ab. Als der Verräther ſich alſo überwunden ſah, übergab er ſich in Helias Hände und ſprach: „O, Jüngling, du haſt mich überwunden, ich übergebe mich, ſage mir, wer du biſt.“ Da ſagte Helias: „Ich bin König Oriants und der getreuen Königin Beatrix Sohn und muß euch todt ſehen, ehe ich die Schranken verlaſſe.“ Darauf entgegnete Markus: „Laß mich leben und nimm mich gefangen, damit ich alles bekenne und den Goldſchmied holen laſſe, der die Ketten hat.“ Während er noch ſo ſprach, kamen die Kampfrichter und erkannten Helias den Sieg zu. Der aber befahl ihnen, zur Stunde König Oriant rufen zu laſſen und Beatrix und alle Herren, und als das geſchehen war, da erzählte Markus alles, wie es ſich zugetragen hatte, und als er geendet hatte, da umarmte der König ſeine liebe Frau und bat ſie mit vielen Thränen um Vergebung. Darauf zogen ſie alle nach dem Pallaſte und dankten Gott für den Sieg des

Helias; der falsche Ritter wurde aber mit den Beinen an dem Galgen aufgehängt.

Nachdem dieß geschehen und noch große Feste und Turniere gehalten worden waren, ließ der König Matabrunens Goldschmied zu sich entbieten, um die Wahrheit zu erfahren über die silbernen Ketten. Da brachte der Goldschmied die fünf Ketten und den Becher, und erzählte dem Könige, wie es ihm mit der einen Kette gegangen; und als er damit geendet hatte, sprach der König: „Ihr sprecht als ein getreuer Mann, darum ist euch alles vergeben." Und der König und die Königin nahmen die Ketten und küßten dieselben und klagten um ihre Kinder, daß sie in Schwäne verwandelt wären. Da kam Markus, dem Matabruna die Augen hatte ausstechen lassen, und Oriant fragte, woher er an die Blindheit gekommen wäre, und Markus sagte dem Könige von den Kindern, wie er sie in den Wald getragen hätte. Als Matabruna dieß alles erfuhr, da gab sie den Knechten, welche sie bewachen mußten, so viel zu trinken, daß sie in Schlaf fielen, und flüchtete alsdann auf ein festes Schloß, wo sie vor allen sicher zu sein gedachte. Die Knechte wurden aber hart gestraft.

Helias hatte erfahren, daß der König die fünf Ketten habe, und er ging zu ihm und bat um die Ketten und schwur, er wolle nicht risten noch rasten, bis er seine Brüder und seine Schwester wiedergefunden habe. Er hatte aber kaum diese Worte gesprochen, als man ihm meldete, daß sechs schöne weiße Schwäne aus dem Walde gekommen seien und sich in den Schloßgraben niedergesetzt hätten. Und Helias rief dem Könige und der Königin, und sie gingen an den Schloßgraben; als die Schwäne Helias sahen, schlugen sie vor Freude mit den Flügeln und er strich sie über ihre Federn. Da zeigte er ihnen die Ketten, und als sie diese sahen, drängten

ſie ſich alle vor ihn, und er hing fünf von den Schwänen jedem eine ſilberne Kette um den Hals, und zur Stunde wurden ſie in menſchliche Geſtalt verwandelt und liefen zu ihren lieben Eltern, um ſie zu küſſen und zu herzen. Als der letzte Schwan aber ſah, daß keine Kette mehr übrig war, da wurde er ſehr betrübt und wollte ſich vor Leidweſen alle Federn aus den Flügeln ziehen, und Helias weinte mit ihm und ſuchte ihn zu tröſten und der Schwan beugte wie dankend ſeinen Kopf. Da war nun große Freude an dem Hofe, und König Oriant ließ all ſeine Ritter und Herren zuſammenkommen und übertrug ſeinem Sohne Helias das Reich, und ließ ihm auch frei, welche Rache er an Matabruna nehmen wolle. Helias aber beſtürmte das Schloß, wohin ſie geflüchtet war, und nahm ſie gefangen und ließ ſie lebendig verbrennen.

Als Helias das Königreich Lillefort ſchon lange in Ruhe und Frieden regiert hatte, ſah er eines Morgens am Fenſter heraus und erblickte den Schwan, ſeinen Bruder, welcher ein Schifflein zog. Helias erkannte, daß dieß ein Zeichen von Gott war, und ließ ſich ſeinen Harniſch und ſeinen ſilbernen Schild bringen und nahm Urlaub von ſeinen Eltern und Freunden und ſtieg in das Schiff. Darob war der Schwan gar erfreut und ſchlug mit den Flügeln und zog mit dem Schifflein fort, ſo daß ſie in kurzer Zeit ferne von Lillefort waren.

Zu dieſer Zeit hielt Kaiſer Otto der Erſte von Deutſchland eine Reichsverſammlung in der Stadt Nymwegen, und der Graf von Ardennen klagte daſelbſt gegen die Herzogin von Billoen, deren Erbe er unrechtfertig nehmen wollte, und ſprach große Falſchheit von ihr, wie ſie ihren Mann vergiftet hätte und während derſelbe drei Jahre über See geweſen, eine uneheliche Tochter geboren, wodurch das Land von Billoen nun an ihn, den Herzog

von Ardennen, verfallen sei. Der Kaiser sprach: „Frau, das sind schwere Klagen, und könnet ihr eure Unschuld nicht beweisen, so müsset ihr sterben.“ Und der Herzog von Ardennen fuhr fort und sagte: „Herr Kaiser, zum Beweis der Wahrheit werfe ich meinen Handschuh hin und will mit jedem kämpfen, wer das auch sei.“ Als der Kaiser das hörte, befahl er der Herzogin, sich einen Ritter zu suchen, der für sie kämpfe, und die gute Frau blickte nach allen Seiten um, aber sie fand niemand.

Da hörte man plötzlich helle Horntöne vom Rheine her klingen, und der Kaiser lief mit allen, die versammelt waren, an ein Fenster und sahen den Schwan mit dem Schifflein, in welchem Helias gewappnet stand, gleichwie einem guten Ritter gebührt. Und der Kaiser erstaunte höchlich, als der Schwan wieder mit dem Schifflein fortzog, nachdem Helias ausgestiegen war, und ließ den Ritter vor sich kommen. Auch die Herzogin hatte das alles gesehen und sie fühlte sich getröstet in ihrem Herzen und sprach zu ihrer Tochter: „Diese Nacht träumte mir, ich dinge gegen den Grafen und ich werde verurtheilt, um verbrannt zu werden. Da kam aber ein Schwan und brachte Wasser, das Feuer zu löschen, und aus dem Wasser sprang ein Fisch, vor dem jeder bebte; darum glaube ich, daß dieser Ritter mich erlösen soll.“

Als Helias vor den Kaiser kam, grüßte er ihn höflich, und der Kaiser that deßgleichen und fragte ihn alsdann, wer er sei und woher er käme, und Helias antwortete: „Ich bin ein armer Ritter und ziehe aus auf Abentheuer, und ich will euch treulich dienen, wenn ihr mein bedürft.“ Darauf entgegnete der Kaiser also: „Seid ihr ein Ritter, der Abentheuer sucht, so habt ihr hier eins gefunden und könnet für die Ehre der Herzogin von Billoen streiten, welche schweren Fehles beschuldigt ist.“ Da wandte Helias sich um und sah nach der

Herzogin, und sie schien ihm eine ehrbare Frau; als er aber ihre schöne Tochter erblickte, da wurde er von Liebe gegen dieselbe entzündet. Und er bat den Kaiser, mit der Herzogin allein sprechen zu können; das bewilligte der Kaiser gerne. Helias fragte sie, ob sie unschuldig oder schuldig sei, und die Herzogin antwortete mit fester Stimme: „Nein, ich bin unschuldig." Da sprach Helias: „Frau, dann habet ihr einen Kämpfer gefunden, ich will eure Ehre schirmen."

Da trat Helias, der Schwanritter, wieder vor den Kaiser und sagte: „Herr Kaiser, lasset nun den in die Schranken kommen, der diese Frau beschuldigt, um ihren Tod zu sehen, denn ich bin bereit, gegen ihn zu fechten." Als er solches gesprochen hatte, kam der Graf und antwortete: „Freund, was wollet ihr? Ihr zeigt euch gar muthig für eine Sache, die euch nichts angeht." Helias aber erwiederte: „Da liegt mein Handschuh, den ich euch liefere um der Ehre Gottes und dieser edeln Frau und meiner Ehre willen, und ihr sollt heute sehen, was ein Ritter von Abentheuern vermag." Da nahm der Graf den Handschuh, und der Kaiser fragte, wann sie kämpfen wollten, und Helias begehrte es noch am selben Tage zu thun. Nun wurden die Schranken schnelle bereitet und Helias kam in seinem Panzer und mit dem silbernen Schilde, und der Graf mit nicht minder guten Waffen; der Kaiser mit seinen Herren und die Herzogin mit ihrer Tochter und eine zahllose Menge Volkes schauten zu. Die beiden edeln Frauen baten in ihrem Herzen zu Gott, daß er ihres Kämpen Waffen segnen wolle, und sie hatten groß Vertrauen, weil ihre Sache gerecht war.

So ritten die beiden Ritter gegen einander, daß ihre Lanzen brachen; da kämpften sie mit ihren guten Schwerten und Helias schlug also zu, daß der Graf sich nicht mehr seiner zu erwehren wußte und rief: „O, edler

Schwanritter, machet Friede mit mir, auf daß ich zu meinem Vorhaben komme, und ich gebe euch meine Tochter und das fruchtbare Land von Ardennen." Solche Rede entrüstete Helias und er sprach: „Meinet ihr, ich sollte euch in eurem Verrathe nachfolgen? Lieber ließ ich mir Glied für Glied abschneiden; darum sprechet nicht mehr davon, denn ich schwöre euch, daß ich euch keine Gnade gebe, und euch zum Trotze der Herzogin Tochter eheliche." Darob erzürnte der Graf und schlug Helias also auf den Arm, daß ihm das Schwert entfiel, aber Helias sprang schnell vom Pferde und faßte den Graf und brach ihm den Schild vom Halse und entriß ihm sein Schwert. Nun flehte der Graf um Gnade, aber Helias hörte nicht darauf, sondern nahm sein Schwert und schlug ihm den Hals ab.

Als Helias nun seinen Gegner überwunden hatte, trat er vor den Kaiser, der ihn herrlich empfing, und die Herzogin kam mit ihrer Tochter zu ihm und dankte und sprach: „Herr, ihr habt mir mein Land zurückgegeben, ich schenke es euch hinwiederum und meine Tochter dazu." Deß war Helias sehr zufrieden, und am andern Tage ward die Hochzeit mit großer Pracht und Herrlichkeit gefeiert. Als die Feste vierzehn Tage gedauert hatten, nahm der neue Herzog Urlaub von dem Kaiser und leistete ihm den Lehenseid und verzog mit seiner Frau nach Billoen, wo er bald ankam und mit großer Freude empfangen wurde, nachdem er sich unterwegs noch gegen die Freunde und Magen des Grafen ritterlich vertheidigt hatte. Kurz nachher wurde seine Frau schwanger, und als ihre Zeit kam, gebar sie eine Tochter, die er Ida hieß, und die wuchs auf in großer Tugend und wurde später Mutter des edeln Prinzen Gottfried und desselben Brüder Balduin und Eustachius.

Eines Tages ritt die Herzogin mit ihrem Manne

zum Spiele und sie fragte ihn, aus welchem Lande er wäre und welche Freunde und Magen er hätte. Er wollte ihr aber nicht antworten und gebot ihr, solche Frage nicht zu wiederholen, anders müsse er sich von ihr trennen. Da sprach sie nicht mehr, und beide lebten in großer Eintracht sechs Jahre lang.

Da begann die Herzogin langsam des Gebotes zu vergessen, und als sie eines Tages mit Helias allein war, sprach sie zu ihm: „Herr, ich möchte doch gerne wissen, welcher Abkunft ihr seid.“ Helias betrübte sich sehr ob der Frage und rief in wehem Muthe: „Ich habe euch gesagt, daß ihr dieses nimmermehr erfahren würdet und nicht darum fragen solltet; nun muß ich euch verlassen, und morgen schon gehe ich nach Nymwegen und nehme Urlaub vom Kaiser.“ Da weinte die Herzogin helle Thränen und sie rief ihre Tochter, damit diese mit ihr den Vater bitte, zu bleiben. Aber Helias sprach, das könne nicht sein, und versammelte seine Herren und befahl diesen die beiden Frauen, die Herzogin und ihre Tochter, nebst dem ganzen Lande von Billoen. Noch sprach er, als der Schwan schon kam und ein großes Geräusch machte, als ob er Helias riefe. Dieser nahm nochmals herzlichen Abschied von allen und stieg, von den Thränen der ganzen Einwohnerschaft gefolgt, in das Schifflein, welches der Schwan alsbald fortzog.

Die Herzogin und ihre Tochter eilten dem Schwanritter aber vor und kamen eher nach Nymwegen, als er. Dort erzählten sie dem Kaiser alles und baten ihn um Fürsprache und Beistand. Als sie noch sprachen, tönte Helias Horn vom Rheine her und bald darauf erschien er selbst in dem Saale des Kaisers. Wie sehr aber dieser auch bat, daß er doch bei der Herzogin bleiben und seine schöne Tochter nicht verlassen wolle, alles war vergebens. Helias bat nur um Schutz und Schirm für die beiden

Frauen und ſtieg, nachdem der Kaiſer ihm ſolchen verſichert, wieder in ſein Schiff. Der Schwan ſchlug fröhlich mit den Flügeln, als er ihn ſah, und bald waren beide in Lillefort.

König Oriant ſaß gerade mit der Königin und den fünf Kindern an der Tafel, als das Schifflein anlangte. Auf die frohen Horntöne, die Helias erſchallen ließ, ſprangen alle an die Fenſter des Pallaſtes und, als ſie die beiden Brüder ſchauten, hinunter, um dieſelben zu empfangen und zu umarmen und zu küſſen. Die Mutter fragte aber alsbald: „Wo biſt du ſo lange geweſen, mein Sohn?“ und Helias erwiederte: „Mutter, das will ich euch zu einer andern Zeit ſagen.“ Da fragte ſie weiter: „Wo iſt denn der Schwan, mein Sohn?“ und Helias antwortete: „Er iſt im Waſſer geblieben.“ Da ſprach die Mutter: „Mir träumte dieſe Nacht, der Schwan käme wieder zu ſeiner menſchlichen Geſtalt, wenn man ihm die beiden Becher wieſe.“ Solches dünkte allen wohl, und als ſie dem Schwane die Becher zeigten, welche der Goldſchmied aus ſeiner Kette gemacht hatte, da verwandelte er ſich zur Stunde wieder in einen Mann, und er wurde Esmeri genannt, und es war große Freude darob am ganzen Hofe.

Einige Zeit nachher verſammelte Helias all ſeine Freunde und Magen und erzählte ihnen ſeine Abentheuer, und als er damit geendet hatte, ſprach er: „Nun nehme ich Urlaub von euch allen, denn ich verlaſſe die Welt, um für meine Sünden zu büßen und für euch alle zu beten.“ Darob weinte der ganze Hof; keiner wagte jedoch, ein Wort dagegen zu ſprechen. Helias ging aber, einen Stock in der Hand, in eine Einſiedelei, welche ſein Vater geſtiftet hatte, und wurde daſelbſt von den Mönchen mit vieler Freude empfangen. Darnach ließ er ein ſchönes und großes Schloß in den Ardennen bauen,

welches dem von Billoen ganz gleich war, und er gab ihm auch denselben Namen. Dem Kloster schenkte er große Freiheiten und setzte dreißig Mönche ein, welche Tag und Nacht beten mußten, und lebte selbst allen Regeln des Klosters gemäß.

Die Herzogin von Billoen und ihre Tochter lebten aber noch immer in tiefem Leid und Betrübniß um Helias, denn alle Boten, welche sie ausgesandt hatten, um Nachrichten von ihm zu haben, waren zurückgekehrt und keiner hatte ihn gefunden. Da sandte die Herzogin endlich einen ihrer Diener, der Pucius hieß, nach Jerusalem, ob er Helias dort vielleicht fände. Pucius machte sich auf die Reise, aber in Jerusalem fand er keine Spur von Helias; er ging also von dort wieder weg, um nach Rom zu wandern. Auf diesem Zuge jedoch verirrte er sich mit einem Reisegefährten und kam in die Ardennen und zu dem Schlosse, welches Helias hatte bauen lassen. Da sprach Pucius: „Siehe, hier sind wir in meinem Lande, denn dieß Schloß sieht mir gerade so aus, wie das von Billoen." Sie gingen zu einer Herberge in dem Dorfe, welches bei dem Schlosse lag, und fragten dort, wo sie wären, und sie erfuhren alles und auch, daß König Oriant und Beatrix ihre Burg zu Lillefort verlassen und Billoen bezogen hätten, um in der Nähe ihres lieben Sohnes Helias zu sein. Als Pucius solches vernahm, war er frohen Muthes und dankte Gott.

Am andern Morgen ging er in das Schloß Billoen, und da kamen ihm der König und die Königin mit ihren Kindern entgegen, und Esmeri erkannte seine Kleider und fragte, woher er käme. Pucius antwortete, er suche den Schwanritter, dessen Frau ihn ausgesandt habe. Darob war Esmeri erfreut und kündete solches dem Könige und der Königin, und Pucius mußte ihnen erzählen von der Herzogin, und er sagte ihnen auch, wie

deren Tochter Ida den Grafen von Bonen geheirathet habe. Nun wurde Pucius in das Schloß geführt und daselbst herrlich bewirthet. Am andern Tage führte Esmeri ihn zu Helias, den sie auf den Knieen im Gebete fanden. Als der Schwanritter Pucius erkannte, fiel er ihm um den Hals und küßte ihn und fragte, wie es um die Herzogin stehe und seine Tochter. Pucius erzählte ihm alles und empfing von Helias den Verlobungsring, den er der Herzogin bringen sollte zu einem Kennzeichen, und daneben große Gaben und Geschenke für die schöne Ida.

Pucius machte sich alsbald auf den Weg, nachdem er noch zuvor sich von König Oriant und Beatrix beurlaubt und von diesen gleichfalls köstliche Geschenke für seine Herrin empfangen hatte, und kam wenige Zeit nachher in Billoen an, als die Herzogin mit ihrer Tochter und deren Gemahl gerade an der Tafel saßen. Er bot der ersten den Ring und dann auch die Gaben und erzählte ihr sein ganzes Abentheuer. Darob war die Herzogin hoch erfreut und machte sich mit ihrer Tochter alsogleich auf die Reise; der Graf von Bonen aber blieb zu Hause mit seinen drei Söhnen Gottfried, Balduin und Eustachius.

Als die beiden Frauen an dem Schlosse Billoen ankamen, hörten sie, daß Helias krank zu Bette liege, und sie waren sehr betrübt darob. Helias aber ließ sie an sein Bette kommen, und sie weinten alle drei vor Freude, einander so unverhofft wiederzusehen. Wenige Tage hernach wurde Helias kränker und kränker, und am Ende verschlimmerte es sich also, daß er starb. Das that der Herzogin so weh, daß sie vor Leid auch krank wurde und bald ihrem Manne folgte. Ida wollte aber nicht länger da bleiben, wo sie so schwere Verluste erlitten hatte, und ging zu ihrem Manne zurück und kün-

dete diesem alles, und das ganze Volk war in großer Trauer während langer Zeit.

118.

Der Löwe im Wappen von Flandern.

Ellies de Veert, Cronycke van Hollant, Zeelant ꝛc. Fol. 93.

In dem Jahre unseres Herrn tausend einhundert und achtzig zog der Graf Philipp von Flandern mit dem Grafen Floris von Holland, welcher beider Mütter in der heiligen Stadt Jerusalem begraben lagen, mit großer Volksmacht aus den Niederlanden und über Spanien, Griechenland, Slavonien und Cypern nach dem gelobten Lande. Und als sie nach Cypern gekommen, vernahmen sie, daß die Könige von Slavonien und Cypern Heiden waren, und befahlen ihrem ganzen Heere, sich zu waffnen gegen diese Feinde des Christenglaubens. Als König Juwijn von Slavonien das vernahm, sandte er auf der Stelle eine Gesandtschaft an die Fürsten und ließ ein Zwiegespräch mit ihnen verlangen, und als ihm das gewährt wurde, da sprach er, er habe längst gewünscht, ein Christ zu werden, und danke Gott für die Gelegenheit, welche er nun gefunden habe, diesen so heißen Wunsch zu erfüllen; erbot sich auch, die Fürsten ins heilige Land und bis Accon zu geleiten, wo er ihnen freies Geleite bis zum Berge Sinai verschaffen wolle, aber in Accon müßten sie ihre Waffen lassen. Deß waren die Christenfürsten froh, und der König wurde alsbald getauft und Georg geheißen, indem gerade an dem Tage das Fest dieses Heiligen gefeiert wurde.

So zogen nun die Fürsten mit dem Könige von Slavonien fort und segelten nach Accon; und der König Ingelram von Accon und König Juwijn oder Georg

schrieben an den Sultan von Babylonien um frei Geleit für die Christenfürsten bis zu sechstausend Mann, um nach Jerusalem und zu dem Berge Sinai zu gehen, und der Sultan erlaubte das mit der Bedingung, daß sie als Pilgrimme und ungewaffnet kämen. So thaten sie auch, und als sie nach Jerusalem kamen, da empfing sie der Patriarch mit großen Ehren und führte sie an das Grab unseres Herrn und zu den anderen heiligen Stätten und zu den Gräbern ihrer Mütter, Frau Sibilla und Frau Sophia, und von da reisten sie nach dem Berge Sinai, um das Grab der heiligen Magd Katharina zu besuchen.

Als der König von Jerusalem, welcher Agyla hieß und ein Sarazene war, davon hörte, befahl er einem Bastardsohne seines Bruders, der sich Nobiliter nannte und König von Abilinen war, mit fünftausend gewaffneten Sarazenen die Christenfürsten bei der Rückkehr vom Sinai zu überfallen und todt zu schlagen. Solches wurden aber die Fürsten gewahr und sie gingen nicht auf den Jordan zu, sondern sie nahmen ihren Weg nach der Stadt Cäsaria, wo der Jordan entspringt, bei dem Berge Libanon vorbei. Als dieß dem Bastard hinterbracht wurde, gebot er seinem Heere auch, nach dem Libanon zu ziehen, damit es also den Christen vorkäme und ihnen den Weg abschneide, denn sonst entkämen sie nach Accon. Auch ließ er seinem Ohm sagen, er solle ihm mehr Volk senden und Waffen, denn die Christen hätten gleichfalls mehr Volk zusammen, und es wurden ihm alsbald noch zwölftausend Gewaffnete geschickt. Aber einen Tag vorher, ehe sie kamen, hatte der Bastard schon einen Streit gegen die Christen begonnen, ungefähr eine Meile von Cäsaria, als sie nach Accon ziehen wollten. Die Fürsten hatten ihm, als sie seine Meinung erkannten, einen Herold gesendet, um ihm zu melden, daß sie frei

Geleit hätten von dem Könige von Babylonien, aber der Baſtard achtete nicht darauf, zerriß des Sultans Briefe und Siegel und tödtete den Boten mit eigener Hand. Als die Chriſten ſolches ſchauten, flehten ſie zu Gott um Gnade und Sieg und ſtellten ſich frommlich zur Wehr gegen die Sarazenen, und ſie behielten auch die Oberhand, obwohl ſie ungewaffnet waren, und da wurden bei dreitauſend von den Sarazenen erſchlagen und bei zweihundert von den Edelſten derſelben gefangen genommen. Und Graf Philipp von Flandern ſchlug den Baſtard mit eigener Hand todt und nahm ihm ſein Wappen, welches ein goldener Schild war mit einem ſchwarzen, kletternden Löwen, und er behielt ihn fortan als Wappen und ließ ſein altes Wappen mit den acht Geren von Lazur fahren, und die Grafen von Flandern tragen noch heutzutage dieſen Löwen in ihrem Wappen.

Darnach nahmen die Chriſten die Waffen der Sarazenen und zogen die an und ſetzten ihren Weg nach Accon fort, führten auch die Gefangenen mit ſich, damit dieſelben dort die Wahrheit ſagen könnten. Und nachdem ſie noch manch harten Kampf im gelobten Lande gehabt, machten ſie ſich auf die Rückreiſe und wurden zu Hauſe mit vieler Freude empfangen.

119.

Der güldene Sporn.

Mündlich von einem achtzigjährigen Manne.

Jedermann weiß, wie die braven Fläminge den ſchlimmen Franzoſen in der Sporenſchlacht den Kopf gewaſchen haben. Das war im Jahre 1302 am elften Julius. Auf dem Schlachtfelde fand man aber eine große Menge von Sporen; von denen habe ich einen gewiß

hundertmal in der Kirche zu Kortryk gesehen, und hat mir der alte Küster erzählt, daß der einmal im Jahre sich rund herumdrehe, und zwar von selber, ohne daß ein Mensch daran rühre.

120.

Die Hühnerfresser von Audenaerde.

Handschriftliche Chronik von B. de Rantere. Im „Belgisch Museum." 1841. S. 441. Mitgetheilt von Dr. van der Mersch.

„Hühnerfresser" ist ein alter Spottname für die Bewohner der Stadt Audenaerde in Flandern. Seinen Ursprung verdankt er folgender Begebenheit.

Die Genter hatten seit uralter Zeit die Gewohnheit, auf den Märkten der umliegenden Städte, und besonders von Audenaerde, alle Hühner und anderes Wild durch ihre Kaufleute aufkaufen zu lassen.

Nun geschah es, daß auf den 23. Januar 1438 eine große Versammlung der Abgeordneten aller Städte, Herrlichkeiten u. s. w. von ganz Flandern zu Gent gehalten wurde. Als alle vereinigt waren, kam unversehens auch Graf Philipp der Gute mit einer großen Zahl edler Ritter, um derselben beizuwohnen.

Die Genter, welche den Grafen recht festlich bewirthen wollten, sandten alsbald ihre Handelsleute nach Audenarde, um auf dem dortigen Markte alle Hühner und Kapaunen zu kaufen, welche sie nur finden möchten; und daran war ihnen um so mehr gelegen, als solch Geflügel bei der Strenge der Jahreszeit nicht sehr häufig war. Die Handelsleute thaten, wie ihnen befohlen worden, und kauften alles, was auf dem Markte war, zu sehr theuren Preisen an. Als die Bürger von Audenarde davon hörten, wollten sie das nicht leiden, wie sie über-

haupt seit der Belagerung von Calais nicht recht einig mehr waren, und sich gegenseitig allen möglichen Tort anthaten. Sie sprachen zu den Gentern: „Wir können unsere Hühner sehr wohl selbst aufessen", und anderes noch. Darob erzürnten die Genter und wollten sich widersetzen, und also entstand ein Auflauf und man wurde handgemein und kämpfte mit solcher Wuth von beiden Seiten, daß ein Genter todt blieb und mehre andere verwundet wurden. Die übrigen flüchteten aus der Stadt und ließen ihre Hühner und Kapaunen im Stiche; über die machte sich das kleine Volk her, während die andern von Audenaerde schrieen: „Schlagt todt! schlagt todt! Wir wollen hinfürder unsere Hühner selber fressen." Daraus ist der Spottname entstanden: „die audenaerdschen Hühnerfresser".

Als die Genter nun sonder Hühner nach Hause kamen, konnten sie dem Grafen diese Speise nicht auftischen, und darüber beklagten die Schöffen sich bitterlich bei ihm und baten ihn um Recht und Gerechtigkeit, nahmen auch alsbald den Junker Walter van der Meere und Bernard van Marke, beide Abgeordnete von Audenaerde, gefangen.

Der Graf zog nicht lange nachher von Gent und ging nach Audenaerde; daselbst erzählte man ihm gleichfalls den ganzen Vorfall und gab ihm und seinem Gefolge eine prächtige Mahlzeit, wobei es natürlicherweise an Hühnern keineswegs mangelte. Darauf schrieb der Graf einen Brief an den Magistrat von Gent und befahl, die beiden Herren von Audenaerde frei zu geben, welches auch alsbald geschah.

121.

Die Krüge Jacoba's von Bayern.

De Reiffenberg, Archives historiques.
Derselbe in den Noten zur Histoire des ducs de Bourgogne par de Barante.

Nachdem die arme Frau Jacoba von allem verlassen war, woran ihr Herz gehangen hatte, zog sie sich mit ihrem vierten Manne auf das Schloß Teilingen zurück, um daselbst ihre letzten Lebenstage in Frieden zu verbringen. Da hatte sie nun ein sonderlich Vergnügen, und das bestand darin. Wenn sie des Vogelschießens müde war, dann leerte sie kleine Krüge voll Getränke in Einem Zuge und warf dieselben dann über ihren Kopf durch das Fenster und in den Stadtgraben.

Viele dieser Krüge hat man in unsern Tagen wiedergefunden, und das Volk nennt sie noch Jacobaskrüge.

122.

Das Wappen von Mecheln.

Chronyke van Mecheln door Remmarus Valerius. Mecheln o. J. 12. S. 28.

Im Jahre 1494 erhob Kaiser Max die Herrschaft Mecheln zu einer Grafschaft, und er gebot bei dieser Gelegenheit, daß ihr Wappen vermehrt würde mit einem schwarzen Adler mit ausgebreiteten Flügeln, gleichwie ihn die römischen Könige im Schilde führen.

Was den andern Theil des Wappens angeht, so haben die Mechelner diesen schon lange bevor gehabt und in solcher Fuge bekommen. Als der Sarazenenkönig Manellius das Königreich Aragon mit großer Macht von Volk verwüstete, da eilte Walther Berthold, zugenannt der Große, welcher Herr von Mecheln und damals auch

Vormund des Herzogs von Brabant war, dem Könige von Aragon zu Hülfe und führte viele Krieger mit sich; er schlug die Sarazenen auf einen Tag dreimal zurück und säuberte das ganze Land von diesen Ungläubigen. Deß war der König von Aragon höchlich froh und er sprach zu Walther Berthold: „Heischet von mir, was ihr nur immer wollet; wäre es selbst die Hälfte meines Reiches, so schwöre ich euch, daß sie euch werden soll." Da sprach der Herr von Mecheln hinwieder: „Herr König, ich ersuche euch um nichts anderes, als nur um den dritten Theil eures königlichen Wappens, drei der rothen Stecken, deren ihr neune führet." Diese neun rothen Stecken hatte der König in sein Wappen genommen zum Gedächtniß an neun blutige Schlachten, welche er gewonnen hatte über die Sarazenen; darum war ihm auch das Wappen gar lieb und es verdroß ihn, daß der Herr von Mecheln nichts anderes fragte; er schwur auch, daß er Walther Berthold lieber die drei schönsten Städte des Königreiches gegeben hätte, als die drei Stecken aus dem Wappen; aber das Versprechen mußte er doch halten. Alsdann geleitete er Herrn Walther Berthold bis an die Grenze des Königreiches und nahm unter herzlichem Danke von ihm Abschied.

Also hat die Stadt Mecheln ihr Wappen bekommen.

123.

Philipp von Elsaß.

Oudegherst, Annales de Flandre. I, p. 425.
C. P. Serrure im Kunst- en Letter-Blad. 1842. S. 11.

Von diesem Grafen von Flandern erzählt man das folgende Wunder. Als er kaum drei Tage alt war, hörte man ihn plötzlich mit lauter Stimme rufen: „Räumt mir das Haus!" (Evacuate mihi domum!)

Was diese geheimnißreichen Worte eigentlich zu bedeuten gehabt, hat man nie erfahren können.

124.

Die Brille im Wappen von Audenaerde.

Mündlich.

Kaiser Karl hatte einmal der Stadt Audenaerde ankündigen lassen, daß er durchkommen und bei der Gelegenheit die Stadt besehen wolle. Da machten die Bürger große Zurüstungen und sandten auch Leute auf die Thorthürme, um zu spähen, wann der Kaiser komme. Aber die Wächter gaben schlecht Acht und der Kaiser war in der Stadt, ohne daß sie etwas davon gemerkt oder den Bürgern gesagt hätten. Da fragte Kaiser Karl den Bürgermeister, warum er ihn denn nicht am Thore empfangen habe, wie das sich gebühre und Art und Weise sei. Da sprach der Bürgermeister: „Gnädiger Herr Kaiser, ich kann nicht gut sehen." — „Dem wollen wir abhelfen", antwortete Kaiser Karl, „ich gebe euch von heute an eine Brille in euer Wappen, und dabei sollet ihr gedenken, daß ihr künftig stets eine Brille auf eure Nase setzet, wenn ihr zuschauen wollt, wann euer Herr und Kaiser kommt."

Die Brille sieht man noch heutzutage im Wappen der Stadt.

125.

Isabellenfarbe.

Mündlich.

Als das Heer des Erzherzogs Albert, des Gemahles von Isabellen, der Infantin von Spanien, vor Ostende

lag, und die Stadt sich nicht übergeben wollte, da schwur die letztere, ihr Hemd nicht eher zu wechseln, bis Ostende erobert sei. Die Belagerung aber dauerte drei Jahre, und eben so lange trug Isabella das Hemd; und als sie es endlich auszog, da hatte es eine ganz eigenthümliche Farbe bekommen. Diese Farbe heißt man noch heute Isabellenfarbe.

126.

Spiegeler.

Baernewyck, Historie van Belgis. Fol. XX verso.

Ein alter Mann hat dem Bruder Livinus van der Bossche erzählt, daß man in den Kriegen, welche die Genter gegen Kaiser Friedrich den Dritten führten, als dieser in Evergem, einem Orte bei Gent, lag, häufig in des Kaisers Heere Leute gesehen habe, die von Natur nur Ein Auge hatten, und dieß befand sich auf der Stirne. Auch waren sie stärker als andere Menschen und wurden von den Gentern Spiegelers geheißen. Sie sind meist alle ins Wasser geschossen worden und hat man oft sagen hören, es wäre ein Jammer, daß man sie nicht gefangen und bewahrt hätte um ihrer Wunderlichkeit willen.

127.

Schloß Couvin.

Le delices du pays de Liège. II, p. 295. 296.
De Reiffenberg, Archives historiques. VI, p. 34.

Eine Stunde von Marienburg, vier Stunden von Charlemont, Ginet und Philippeville, liegt ein Dorf, das heißet Couvin. Ehemals erhob sich daselbst eine feste

Stadt mit einem ſtarken Schloſſe. Von dem letzten geht folgende Sage.

Johann, Graf von Renty und Seneghem, der Gemahl Margarethens von Craon, Frau von Thou, war von Karl dem Kühnen zum erſten Grafen von Chimay ernannt und mit der Verwaltung von Luxemburg beauftragt worden; nebſt dem führte er noch den Titel eines Groß-Balliv von Hennegau. Gewöhnlich nannte man ihn den Grafen mit den Stiefelchen, denn er trug meiſt nur kurze Stiefeln, wenn er ſeinem Lieblingsvergnügen, der Jagd, nachging; er pflegte auch derſelben mit einem ſolchen Eifer, daß er es nicht ſcheute, ſelbſt auf fremden Boden das Wild zu verfolgen.

Deß letztern waren mehre Bürger von Couvin aber ſehr unzufrieden; ſie lauerten dem Grafen auf, nahmen ihn gefangen und führten ihn mit verbundenen Augen links und rechts herum und endlich auf einen der Thürme ihrer Burg, ohne daß Graf Johann wußte, wo man ihn hingebracht hatte. Auf dieſem Thurme ſaß er ſieben volle Jahre bei ſpärlicher Nahrung, und er würde auf demſelben geſtorben ſein, wäre er nicht auf eine faſt wunderbare Weiſe gerettet worden.

Ein Hirte nämlich, der in der Gegend des Schloſſes ſeine Heerde weidete, vertrieb ſich eines Tages die Zeit damit, mit dem Bogen nach dem engen Luftloche zu ſchießen, welches das einzige Fenſter der Kammer bildete, wo der Graf eingeſperrt war. Nach langem und vergeblichem Mühen haftete der Pfeil in der Maueröffnung und der Hirte kletterte den Felſen hinan, um das Geſchoß wiederzuholen. Kaum hatte er jedoch die Hand darnach ausgeſtreckt, als er ſich feſtgehalten fühlte. Der arme Knabe ſchrie in ſeinem Schrecken aus vollem Halſe, aber der Graf beruhigte ihn bald und fragte ihn, wie das Schloß heiße. Der Hirte nannte den Namen und der

Graf brachte ihn durch viele Versprechungen bald dahin, daß er ihm seinen Vater schickte mit einigem Schreibzeuge. Der Alte, Jan Basselaire genannt, hörte mit Erstaunen die Erzählung seines Sohnes und ging alsbald mit ihm nach dem Mauerloche, wo der Graf einen Brief an seine Frau, die schon erwähnte Margarethe von Craon, schrieb und ihr sein arges Schicksal mittheilte. Die gute Gräfin hatte ihren Mann längst im Grabe geglaubt; um desto freudiger versammelte sie nun ihre Vasallen und zog hin, das Städtchen Couvin zu belagern. Die Einwohner waren aufs höchste verwundert, eine feindliche Armee vor ihren Thoren zu sehen, denn sie wußten nichts von der Gefangenschaft des Grafen, indem die wenigen Bürger, welche ihn in den Thurm geschlossen hatten, dieß aufs strengste geheim gehalten hatten. Sie sandten alsbald einen Herold in das Lager der Gräfin, und als sie dort die Ursache des Ganzen erfuhren, eilten sie aufs Schloß und setzten den Grafen zur Stunde in Freiheit.

Johann war durch das lange elende Kerkerleben so entstellt, daß keiner der Seinen ihn wiedererkannte, und seine Kleider fielen verfault und in Fetzen von seinem Leibe.

Zum Entgelt ließ er am selben Tage noch das Schloß niederschießen und er sprach: „Du hast mich gehabt, aber du sollst mich nicht mehr haben.“ **(Tu m'as couvert [Couvin], mais tu me ne couvriras plus.)**

128.

Trazegnies.

Mündlich.

Vor alten Zeiten lebte ein Edelherr, dessen Namen man nicht mehr kennt; der hatte eine Frau, und die war gesegneten Leibes. Als sie einstmals zur Kirche gehen

wollte, trat eine Bettlerin zu ihr und bat sie um ein Almosen. Sie schlug das der armen Frau mit rauhen Worten ab, und diese erzürnte darob also, daß sie rief: „So müsset denn also viele Kinder gebären, als jenes Schwein dort Junge hat.“ Der Jungen waren aber dreizehn.

Als die Zeit der Geburt nun da war, da wurde die Edelfrau von dreizehn Knaben entbunden, die alle einander auf ein Haar glichen. Als das geschehen war, da rief sie die Wehmutter und sprach zu der: „Nun gehet und traget zwölf der Knaben in den Wald und tödtet sie dort; den dreizehnten aber lasset hier.“ Also that die Wehmutter und nahm die zwölf Knaben in ihre Schürze und trug sie in den Wald. Da begegnete ihr der Edelherr und fragte, was sie in der Schürze hätte, und die Frau sank bestürzt zu seinen Füßen und bekannte ihm alles. Da befahl er ihr, ihm zu folgen, und er brachte die Kinder zu einem Bauersmanne, und der zog sie auf. Die Edelfrau wußte aber nichts davon, denn ihr Mann hatte der Wehmutter das strengste Schweigen geboten und ihr gedroht, daß er, im Falle sie dieß bräche, ihr das Leben nähme.

So wuchsen die Kinder nun auf und wurden älter, und der Edelherr ließ den Zwölfen immer dieselben Kleider machen, welche der Dreizehnte trug. Als sie nun zehn Jahre zählten, da veranstaltete die Schloßherrin ein großes Fest zur Feier des Geburtstages ihres Sohnes und lud dazu viele Freunde von nahe und ferne ein, und ließ dem Knaben neue Kleider machen, die waren so reich, wie man es nur wünschen konnte. Der Edelherr ließ aber alsbald den übrigen Zwölfen ganz gleiche Kleider machen, und als das Fest im Gange war, da brachte er sie in den Saal und schickte den Dreizehnten zu ihnen, und da hätte kein Mensch in der Welt ein so gutes Auge

gehabt, daß er ihn unter seinen Brüdern herausgefunden hätte. Dann sprach er zu seiner Frau: „Liebe Frau, wo ist euer Sohn?" Als nun die Edelfrau umschauen wollte, ihn zu suchen, da erschrak sie höchlich, als sie alle die Kinder sah, und sagte, sie könnte ihn nicht finden. Der Edelherr aber sprach: „Sehet, Frau, das sind alles eure Söhne, einer wie der andere, und zwölf davon habet ihr ermorden wollen." Und ob dem Worte fiel die Frau ihrem Gemahle zu Füßen und bekannte ihm alles.

Als der König davon hörte, gab er dem Herrn ein Wappen und befahl ihm, daß er und seine Familie von da an Treizenés heißen sollten, welches zu deutsch dreizehn Söhne ist. Und der Herr fügte dem Wappen als Wahlspruch sechs Worte bei, die er ehedem zu der Wehmutter im Walde gesprochen hatte, und die hießen: „Tant que je vivrais, je maintiendrais."

Dieß alles steht noch heutzutage im Schlosse Trazegnies gemalt, wo es jeder sehen kann.

129.

Die Zwillinge auf dem Helme der Markgrafen von Trazegnies.

Histoire veritable de Gil-Lion de Trazegnies. Brux. 1703. 12.
Le roman du très noble chevalier Gillion de Trasignies, traduit en françois d'après l'original italien de l'abbaye de l'Olive. 4. Aus dem 15. Jahrh.
O. L. B. Wolf, Fragmens du roman de Gilion de Trazegnies, wiederholt in Le livre de Baudoin ed. Serrure et Voisin.
Msc. des Schlosses Trazegnies, ausgezogen von dem Grafen von St. Genois in seinen Droits primitifs, p. XCI.
De Reiffenberg, Nouvelles archives histor. T. VI. p. 312.

Gillion, Herr von Trazegnies und Silly, heirathete Maria, die Tochter des Grafen von Ostrebant, welche an dem Hofe des Grafen Balduin von Hennegau erzogen

worden war. Balduin, seine Gemahlin und viele Baronen und Ritter wohnten dem Feste bei, nach dessen Beendigung die jungen Gatten sich auf ihr Schloß Trazegnies zurückzogen. Gillion, der nicht abwarten konnte, bis er einen Erben hatte, that bald nachher das Gelübde, im Falle seine Frau gesegneten Leibes werden solle, nach dem heiligen Lande zu pilgern. Die Dame von Trazegnies sah sich in der That bald guter Hoffnung, und Gillion gedachte auch treulich seines Gelübdes; aber er hatte zu dessen Vollendung die Einwilligung des Grafen Guido von Hennegau nöthig, und er fürchtete mit Recht, dieselbe nicht gar leicht zu erhalten.

Um derselben desto sicherer zu sein, lud er den Grafen durch folgenden Brief ein, einige Tage auf dem Schlosse Trazegnies zu verbringen. „Sire", schrieb er, „ich bitte euch demüthig, daß es euch gefallen möge, einmal auf das Schloß Trazegnies zu kommen und meine neue Wohnung zu beschauen." Darauf antwortete ihm der Graf: „Herr von Trazegnies, eure Bitte sei euch gestattet, denn es wurde uns gesagt, daß es in der Gegend eures Schlosses große Wälder mit mächtigen Hirschen gäbe, welche wir dann nach Lust und Liebe fangen können."

Der Graf von Hennegau langte bald auf Trazegnies an, geleitet von seiner Gemahlin, den Herren von Havrech, Antoing, Enghien, Ligne, Bossut, Hamaide und vielen andern Rittern. Die vier ersten Tage waren ganz der Jagd geweiht; am fünften aber rückte der Herr von Trazegnies mit seiner Bitte heraus; er eröffnete dem Grafen, welches Gelübde er gethan habe, und bat ihn inständig um Erlaubniß, dasselbe erfüllen zu dürfen. Damit war der Graf inzwischen nicht ganz einverstanden, und Gillion konnte erst nach langem Zureden die gewünschte Einwilligung seines Herrn erlangen. Freudig

machte er sich alsdann auf den Weg und reiste über Rom nach Neapel, wo er sich mit einigen Kaufleuten nach Jaffa einschiffte und dann die Pilgerfahrt auf dem Rücken eines Maulthieres bis Jerusalem fortsetzte. Nachdem er in feurigem Gebete dem Himmel am Grabe Jesu gedankt hatte, kehrte er nach Jaffa zurück, wo ein Schiff ihn erwartete; aber auf dem Wege wurde die Truppe, mit welcher er reiste, von den Sarazenen angefallen; alle seine Gefährten blieben und er selbst dankte sein Leben nur seiner kräftigen Gegenwehr; er wurde jedoch gefangen und zu dem Sultane gebracht.

Während seiner Abwesenheit war seine Frau zweier Kinder genesen; der eine dieser Zwillinge wurde Johann, der andere Gerhard in der Taufe genannt. Es waren beide kräftige, schöne Jünglinge, und sie zeichneten sich vor all ihren Genossen in Handhabung der Waffen aus. Sobald ihr Alter es ihnen erlaubte, faßten sie den Entschluß, ihrem Vater nachzureisen, um zu erfahren, was aus ihm geworden wäre, und ob er noch lebe oder nicht.

Herrn Gillion hatte inzwischen ein falscher Ritter gemeldet, seine Frau sei gestorben, noch ehe sie ins Kindbett gekommen sei, und, nicht an der Wahrheit dieser Nachricht zweifelnd, hatte er die Tochter des Sultans, die schöne Graciane, geheirathet, ein Schritt, zu dem ihn Liebe und Dankbarkeit gleich mächtig trieben, denn Graciana hatte ihm von ihrem Vater die völligste Freiheit verschafft. Seine Söhne waren nicht glücklicher auf ihrer Reise, als er es einst gewesen; sie fielen gleichfalls in die Hände der Sarazenen und wurden gefangen vor den Sultan geführt, wo sie ihre Abentheuer erzählten und bald als Gillions Söhne erkannt, auf die unerwartetste Weise in die Arme ihres Vaters sanken. Dieser zauderte nun nicht mehr, nach Hennegau zurückzukehren, und trat einige Tage später mit Graciane und seinen

Söhnen die Reise an. Zu Rom wurde die schöne Sultanstochter getauft, und dabei entsagte sie zugleich allen Rechten auf Gillion; dann setzten sie alle ihren Weg nach Hause fort.

Mit großer Freude wurden die vier edeln Reisenden von Frau Marien empfangen, welche, ferne von aller Eifersucht, in ihres Mannes zweiter Gemahlin ihre herzlichste Freundin begrüßte. Aber diese glückliche Freundschaft sollte nicht lange währen; kaum waren zwei Monate verflossen, als die schöne Graciane starb, und Maria, untröstlich über diesen Verlust, folgte ihr in kurzer Zeit. Der edle Herr von Trazegnies hatte sich in eine Einöde bei Cambron zurückgezogen und lebte dort dem Dienste Gottes, bis ein Ruf des Sultans, welcher von Feinden überfallen worden war, die alte Waffenlust wieder in ihm erweckte und ihn von neuem nach Afrika trieb. Er nahm seinen zweiten Sohn Gerhard mit sich; außerdem folgten ihm die Herren Balduin von Havrech, Karl von Jeumont, Bernhard von Ligne, Gerhard von Chimay, Gillion de Chin, Witasse von Berlaimont und viele andere. Er sollte nicht wiederkehren von diesem Zuge, der edle Ritter; unter den Mauern von Babylon erhielt er eine tödtliche Wunde und ruht nun, weit von den Frauen, die er so sehr geliebt, in dem Lande Asien.

Das ist die Geschichte von Herrn Gillion von Trazegnies.

130.

Herr von Falkenberg.

Mündlich.

A. van Hasselt in „L'artiste, journal du progrès, revue des arts et de la littérature. 1835. p. 342.

Auf dem alten Schlosse Falkenberg in dem Lande Limburg, da geht es um bei Nacht, und eine Stimme

schreit aus den Ruinen: „Mörder! Mörder!“ und sie ruft dieß gegen Norden und Süden und Osten und Westen. Und vor dem Rufenden her gehen zwei kleine Flämmchen, und die begleiten ihn, wohin er sich auch wenden mag. Und diese Stimme ruft schon also seit sechs Jahrhunderten, und eben so lange irren schon die kleinen Flämmchen.

Vor sechshundert Jahren nämlich stand das schöne Schloß noch in seinem vollsten Glanze da, und es wohnten daselbst zwei Brüder aus dem edeln Geschlechte Falkenberg, und die hießen Waleram und Reginald, und liebten beide die Tochter des Grafen von Cleve, Alix. Waleram war aber glücklicher in seinen Bewerbungen und gewann sich die Liebe der Jungfrau; seine Mutter, wie der Vater Alixens gaben gerne ihre Einwilligung, und bald feierte man die Hochzeit in größtem Pomp und glänzendster Pracht.

Reginald jedoch sann auf schwarze Rache an seinem Bruder, wie an der Braut; und als das Festmahl geendet war und man die jungen Gatten zum Brautgemache führte, da eilte er vor und versteckte sich hinter dem Bette. Ihren süßen Träumen von Liebe und Glück ganz hingegeben, dachten die eben Vereinten nicht an den grimmen Bruder; doch hatten sie kaum das Brautbett bestiegen, als Reginald hervorstürzte und zuerst in Walerams und darauf auch in Alixens Brust seinen Dolch stieß. Waleram griff mit der Rechten nach der schäumend blutenden Wunde, dann nach dem Mörder, dessen Gesicht er faßte; aber die Kräfte versagten ihm schon, er sank leblos zurück. Reginald entfloh, nachdem er noch eine Locke von dem Haupte der unglücklichen Braut geschnitten hatte.

Am andern Tage war große Trauer auf dem Schlosse Falkenberg, denn jedermann liebte Waleram wegen seines

milden und gütigen Herzens, und Alix, deren Seele so schön war, wie ihr Leib. Keiner zweifelte, daß Reginald der Mörder sei, und nach allen Seiten hin wurden Knechte ausgeschickt, ihn zu fangen; aber er war nicht mehr zu finden.

Zu dieser Zeit wohnte in einem Walde in der Gegend von Falkenberg ein frommer Einsiedel, der Tag und Nacht im Gebete an dem Altare einer kleinen Kapelle lag, welche sich neben seiner Klause erhob. Es war schon beinahe Mitternacht, als noch jemand an der Thüre der Kapelle klopfte und im Namen des Himmels Einlaß begehrte. Der Einsiedel erhob sich von der Betbank und öffnete und erkannte Reginald, der ihm alsbald unter bittern Thränen zu Füßen stürzte und ihn bat, seine Beichte zu hören. Der Einsiedel hob ihn auf und führte ihn zu einem Stuhle, und Reginald bekannte ihm alles und zeigte ihm als Wahrzeichen eine blutige Hand, die auf seinem Gesichte abgemalt war, und die er mit keinem Wasser hatte abwaschen können. Als der Mann Gottes alles vernommen hatte, sprach er schaudernd: „Es ist mir nicht gegeben, von also großer Sünde zu entbinden. Verweilet aber mit mir die Nacht hindurch im Gebete, vielleicht gibt Gott mir alsdann zu erkennen, was ihr thun sollt, um Vergebung bei ihm zu finden." Und mit den Worten kniete er am Altare nieder, und Reginald kniete neben ihm und sie beteten.

Und als der Morgen dämmerte, da erhob sich der Einsiedel und sprach: „Solches hat der Himmel mir eingegeben. Ihr sollt als ein demüthiger und frommer Pilger von hier wallen und immer gegen Norden gehen, bis ihr keine Erde mehr unter den Füßen habt. Dort wird euch ein Zeichen das Weitere melden." Reginald antwortete: „Amen", begehrte noch des heiligen Mannes Segen und trat zur Gotteslampe, an der er die Locke

Alixens verbrannte, wie es der Einsiedel ihm befohlen. Dann verließ er die Kapelle und wanderte als Pilger weiter und immer weiter und stets gegen Norden. Und mit ihm gingen zwei Gestalten, eine weiße zu seiner Rechten und eine schwarze zu seiner Linken. Und die schwarze flüsterte ihm viel von seiner Jugend und den Freuden der Welt ins Ohr, während die weiße ihn zur Buße und Fortsetzung seines Weges ermahnte und ihm die ewigen Freuden der Seligen vor die Seele stellte.

So war er schon manchen Tag und manche Woche und manchen Monat gewandert, als er eines Morgens keine Erde mehr unter seinen Füßen fand und das weite Weltmeer vor sich sah. Zu gleicher Zeit nahte ein Nachen dem Gestade, und ein Mann, der darinnen saß, winkte ihm und sprach: „Wir erwarten dich." Da erkannte Reginald, daß dieses das Zeichen war, und er stieg in den Nachen und die zwei Gestalten mit ihm, und sie fuhren zu einem großen Schiffe mit vollen Segeln. Und als sie auf dem Schiffe waren, verschwand der Mann, und das Schiff fuhr weg, und er ging mit seinen beiden Begleitern in den unteren Raum. Da stand eine Tafel und Stühle, und an der Tafel ließen sich die beiden nieder, und der Schwarze zog ein paar beinerne Würfel hervor und sie begannen zu spielen um die Seele Reginalds.

Sechs Jahrhunderte fährt schon das Schiff ohne Steuermann und ohne Ruder, und eben so lange spielen die beiden schon um Reginalds Seele; sie hören auch nicht auf mit dem Spiele bis zum jüngsten Tage. Schiffer, die auf der Nordsee fahren, begegnen oft dem höllischen Fahrzeuge.

131.

Margarethchen von Limburg.

Flämiſches Volkslied.
Auszug aus der Pfälz. Urſchrift Nr. 87 bei Mone, Anzeiger 1835. S. 164 ff.

Herzog Otſen von Limburg ritt eines Tages auf die Jagd mit vielen Jägern und Hunden, und Margarethchen, ſeine Tochter, folgte ihm, worüber ihre Mutter gar ſehr ſich betrübte, denn es ahnte ihr Schlimmes in ihrem Herzen. In dem Walde angekommen, ſah der Herzog einen ſchönen großen Hirſch und ſprach zu Margarethchen: „Warte hier an dem Bache; den Hirſch müſſen wir fangen, und dann kehren wir zurück.“ Der Herzog verirrte ſich aber mit ſeinen Jägern, und ſie ſuchten die Jungfrau und fanden ſie nicht, worüber ſie großes Leid hatten. Auch Margarethchen war voll Weh und Angſt, denn der Abend nahte bereits und ſie fürchtete in die Hände von Räubern oder in die Zähne wilder Thiere zu fallen. Unter vielen Thränen kletterte ſie auf einen Baum, um auf den Zweigen ſich zu betten. Da kam ein Kaufmann hergegangen, den Freibeuter beraubt hatten, und der weinte bitterlich um Frau und Kind. Als er Margarethchen auf dem Baume ſah, da fühlte er ſich getröſtet, einen Menſchen doch in dem Walde zu finden, dem er ſein Leid klagen könne, und er bat ſie niederzuſteigen und erzählte ihr von ſeinem Mißgeſchicke; Margarethchen that deßgleichen, und beide gelobten ſich, nicht von einander zu ſcheiden, bis einer von ihnen ſein Haus wieder erreicht habe. Alsdann zogen ſie weiter in dem Walde fort und kamen an ein Kapellchen. Darin hausten Räuber; aber die waren nicht dort, ſondern auf den Raub ausgezogen und hatten eine reichlich mit Speiſen beſetzte Tafel zurückgelaſſen. Das war den

beiden Reisenden ganz willkommen, denn sie hatten in drei Tagen nichts gegessen, und sie labten und stärkten sich vollauf.

Als sie kaum fertig damit waren, fuhr ein stattlicher Wagen mit schönen Pferden bespannt heran, und viele Diener sprangen in die Kapelle hinein und riefen freudig: „O, so haben wir doch endlich Margarethchen wiedergefunden; kommet, edle Jungfrau, und sitzet mit dem Manne in euren Wagen." Solches thaten beide, denn der Wagen, wie die Pferde und die Diener schienen Margarethchen bekannt. Es war aber nichts als ein nichtiger Teufelsspuk, und der böse Feind wollte die beiden dadurch in noch größeres Leid bringen. Denn eben saßen sie in dem Wagen, als sie in tiefen Schlaf sanken, und so führte der Böse sie über zweihundert Meilen von dannen, und als sie endlich erwachten, da fanden sie sich ferne von allen Menschen in einer andern Wildniß wieder. Margarethchen war untröstlich darob, aber der Kaufmann sprach ihr Muth zu und hieß sie auf Gott vertrauen, der werde ihnen sicherlich helfen. Alsdann wanderten beide getrost weiter und irrten herum vier Tage lang.

Am vierten Tage sahen sie von ferne ein großes und prächtiges Schloß glänzen und sie zogen mit Freuden darauf zu. Am Thore hörten sie fröhliche Musik und sahen durch die Fenster, wie man in den Zimmern sprang und tanzte. Sie klopften an, und der Pförtner öffnete ihnen und fragte, was sie begehrten. Da sprach Margarethchen: „Nur ein wenig Essen und Trinken." Da schien der Pförtner sie zu erkennen, denn er sprach: „Seid ihr nicht des Herzogs Tochter von Limburg? O, dann kommt doch schnell herein, denn euer Vater ist hier und in großer Sorge um euch." Darob war Margarethchen hoch erfreut und sie eilte schnell in den Saal, und da fand sie ihren Vater, wie sie meinte, und der

rief den Burgherrn und sprach zu ihm: „Zeiget doch meiner Tochter euer Gold und eure Diamanten.“ Das that der Burgherr und er sprach dazu: „Dieß alles ist euer, schöne Jungfrau, wenn ihr meine Frau werden wollt.“ Darauf antwortete sie: „Ach, lieber Junker, wie sollte dieß werden; ich sehe, ihr seid doch zu reich für mich.“

Als sie solches gesprochen hatte, kam ein Diener und lud sie ein zur Tafel, wo ihr Vater mit den anderen Herren sie erwarte, wie er sagte. Sie und der Kaufmann folgten der Einladung gerne und gingen in den Saal, und als die Gäste sie schauten, riefen sie alle: „Aha, seid willkommen und setzet euch nieder und esset und trinket lustig.“ Da sprach die Jungfrau: „Lasset uns zuvor Gott danken für die guten Gaben, welche er uns hier beschеert hat.“ Der Burgherr erwiederte: „Ei, das ist nicht nöthig, da nehmt den Becher mit Wein und lasset ihn umgehen.“ Darauf antwortete der Kaufmann: „Herr, lasset uns die fromme Sitte beibehalten, wie wir sie von unsern Altvordern überkommen haben“, und zu gleicher Zeit betete er mit Margarethchen: „Vater unser, der du bist im Himmel.“ In demselben Augenblicke aber verschwand das Schloß mit den Gästen, und die Betenden sahen ein, daß sie abermals ein Spiel des Satans gewesen waren. Sie hatten aber einen so großen Schreck gehabt, daß sie ohnmächtig auf die Erde fielen. Als sie sich wieder erholten, faßten sie Muth und gingen weiter, bis sie ans Gestade der See kamen. Da sprach der Kaufmann: „Ich sehe hinten in der Ferne die Klause eines Einsiedels; wartet hier ein wenig, edle Jungfrau, ich will den heiligen Mann fragen, wie das Land heißt, wo wir sind.“ Mit den Worten ging er weg und auf die Klause zu. Während dessen aber gewahrte Margarethchen ein Schiff, welches langsam ans Land fuhr.

Als es daselbst fest lag, kamen die Schiffer heraus und auf Margarethchen zu und fragten: was sie so allein herumirre? Die Jungfrau erzählte ihnen alles, und die Männer luden sie ein, an Bord zu kommen; sie wollten dann des Kaufmanns warten und beide wieder in das Land Limburg zurückführen. Als sie aber im Schiffe war, da segelten sie fort und achteten nicht des Kaufmanns, welcher am Ufer schrie, sie sollten auch ihn einnehmen; sie fuhren weiter und weiter bis an die Stadt Athen. Dort angekommen, begehrte der Graf von Athen die schöne Jungfrau als Zoll, und sie blieb bei demselben mehr denn zwei Jahre.

Der Graf hatte aber einen Sohn, der hieß Etzyter (Echites im hdschr. Romane), und der entbrannte in Liebe zu der edeln Margarethe. Das wollte die Gräfin, welche ein böses Weib war, nicht leiden und sie strafte den Jüngling mit bittern Worten und sandte ihn weg zu seinem Bruder. Etzyter ahnte jedoch Schlimmes und befahl die Geliebte einem treuen Diener des Grafen an und trug ihm auf, sobald ihr etwas überkomme, es ihm alsbald zu melden. Margarethchen war tief betrübt über die Abreise des jungen Helden, aber er küßte sie auf ihre rothe Wangen und tröstete sie, und dann schied er mit dem Versprechen, sie bald wieder zu sehen.

Als Etzyter fort war, entbot die alte Gräfin die Richter der Stadt und sprach zu ihnen, Margarethchen habe ihren Sohn bezaubert, darum sollten sie dieselbe verurtheilen und auf einem Scheiterhaufen zu Asche brennen. Die Richter erwiederten, das stünde nicht in ihrer Macht; man müsse die Jungfrau zuvor nach Recht und Gerechtigkeit verhören, und fände man sie dann schuldig, dann könne man sie mit gutem Gewissen verurtheilen. Davon wollte die Gräfin aber nichts hören und drohte den Richtern mit Entsetzung von ihrem Amte, wenn sie die

Jungfrau nicht verurtheilten, und das ſetzte dieſelben in ſo große Furcht, daß ſie am andern Morgen Margarethchen vor ſich forderten und ſie beſchuldigten, ſie habe die Gräfin in der Nacht mit einem Meſſer ermorden wollen. Da hatte die arme, ſchuldloſe Jungfrau gut vertheidigen, nichts half ihr und ſie wurde verurtheilt, am andern Morgen verbrannt zu werden.

Der treue Page hatte aber alles abgelauſcht, und er ritt nun alsbald zu ſeinem Herrn Etzyter und meldete ihm, daß Margarethchen am folgenden Tage verbrannt werden ſolle. Darob erſchrak der Held über die Maßen und er ſetzte ſich zu Pferde und ritt nach Athen.

Der Morgen war inzwiſchen angekommen und der Henker führte die Jungfrau aus dem Kerker, worin man ſie geworfen hatte, nach dem Richtplatze. Margarethchen ſeufzte und weinte bitterlich, daß ihr Geliebter ſo ferne ſei, aber ſie ſah keine Rettung vor ſich, und als ſie an dem Scheiterhaufen angelangt war, da warf ſie ſich auf die Kniee nieder und ſprach: „O Herr Jeſus, empfange meine Seele in Gnaden; o himmliſcher Vater, ſtehe mir bei, du weißt, daß ich unſchuldig bin.“ Da ſchrie der falſche Richter: „Spute dich, Henker, und lege Feuer an, ſie plaudert zu viel“; aber er hatte die Worte noch nicht aus dem Munde, als Etzyter herangeritten kam und mit ſeinem Schwerte wie wüthend um ſich ſchlug. Der Held ritt gerade auf die Jungfrau hin und umfaßte ſie mit beiden Armen und küßte ſie auf Wangen und Mund und ſprach: „O liebe und edle Jungfrau, ſtehet auf, und du, Henker, wirf den falſchen Richter ſtatt ihrer in das Feuer!“ Da bat Margarethe den Helden, daß er dem Richter vergebe, aber Etzyter wollte das nicht, ſondern befahl, auch ſeine Mutter, das böſe Weib, in das Feuer zu werfen. Da fiel die Jungfrau ihm zu Füßen und ſprach: „O Geliebter, gedenke, daß

sie dich neun Monate lang unter dem Herzen trug und mit vielen Schmerzen dich gebar." Diese Bitten rührten den Helden und er vergab seiner Mutter.

Diese starb zu vieler Freude nicht lange nachher, und da trat Etzyter die Regierung des Landes Griechenland an und heirathete öffentlich und feierlich die schöne Margarethe, und es gab viele und große Feste dabei im ganzen Lande. Die beiden lieben Gatten lebten noch lange in Freude und Frieden zusammen und starben eines seligen Todes.

132.

Der Freitagmarktkeller zu Werwick.

Mündlich von F. Bliek.

Unter der großen Kirche von Werwick ist ein Keller, und in diesem sieht man eine Thüre, welche in einen zweiten führt, der unter dem Freitagmarkte herführt. Diese Thüre ist nun zugemauert, und über den Keller, welcher ehmals eine Freistätte war, geht folgende Sage.

Vor langer, langer Zeit war Werwick einmal belagert. Die Besatzung wehrte sich lange; als sie dieß nicht mehr vermochte, da machte sie einen Ausfall, wurde aber zurückgeschlagen und von den Feinden verfolgt. Es war ein Edelherr mit vielen andern Edeln, welche unter ihm standen, und weil sie wußten, daß der Keller in der Kirche eine Freistätte war, so wollten sie sich dahin retten. Dieß konnten sie aber nicht mehr, in der Kirche wurden sie schon gefangen genommen und geknebelt.

Der feindliche Anführer ließ nun die Geistlichen der Stadt zu sich entbieten und befahl ihnen, den Gefangenen ein Todtenamt zu halten. Dieß geschah, und die armen Edelleute standen dabei und mußten zusehen und dulden,

wie die Meſſe für ſie, gleichwie für Verſtorbene, geleſen, wie Weihwaſſer über ſie geſprengt und drei Schaufeln Erde auf ſie geworfen wurden. Als dieß alles geſchehen war, da mußten die Geiſtlichen einen Zug bilden, wie einen Leichenzug, und die Gefangenen wurden nach dem Keller geführt, der ein Aſyl war, und hineingeworfen und feſtgeſchloſſen an die Mauern. Dann bekamen ſie jeder ein Krüglein Waſſer und ein Brot, und der Eingang des Kellers wurde vermauert, wie ſehr ſie auch baten und flehten.

Bis heute noch iſt man nicht ſo kühn geweſen, die Thüre zu erbrechen. Auch ſpukt es in dem Keller häufig, und an einem Loche, welches von demſelben ausführt und am Waſſer mündet, hat man häufig Lichtchen und Thierköpfe in den fürchterlichſten Geſtalten geſehen.

Die Kinder gehen oft an die Fenſter des großen Kellers und rufen:

Baron, Baron,
Wilt gy my grypen,
Grypt my nou.

(Baron, Baron, willſt du mich greifen, greif mich nun!)

133.

Jan von Nivelle.

Feuilleton der Emancipation.

Johann von Nivelle-Montmorency, der Urgroßvater des unglücklichen Grafen Horn, der mit Egmont zu Brüſſel das Schaffot beſtieg, hatte mit Gudula Vilain von Gent einen Sohn gewonnen, den man Jan von Nivelle den Zweiten hieß. Dieſer beherbergte einſt auf ſeinem Schloſſe den hochberühmten Heinrich Cornelius Agrippa, welcher auf der Rückkehr von Löwen in Nivelle

abgestiegen war. Zum Danke für die Bewirthung schenkte der Gelehrte dem Schloßherrn einen schwarzen Hund, der übernatürliche Gaben hatte, und den viele mit Grund für einen argen Geist halten. Dieser Hund hatte einen geheimnißvollen Namen, der Herrn Jan allein bekannt war, und er hörte auch auf keinen andern Namen, man mochte ihm rufen, so viel man wollte.

134.

Jan von Nivelle.

Feuilleton der Emancipation.

Bouchard V., Herr von Montmorency, der Gemahl der schönen Laura von Hennegau, der Tochter Balduins IV., kam öfters nach Belgien und unter andern im Jahre 1156 auch einmal nach Nivelle, wo er der Aebtissin von Sankt Gertrud, als der Herrin der Stadt, einen Besuch machte. Die würdige und edle Frau empfing ihn in der Mitte der Stiftsdamen, welche bekannterweise Morgens geistliche und Abends weltliche Kleider trugen und nach Gefallen das Kloster verlassen konnten, um sich zu verehelichen. Eines der Fräulein gefiel Bouchard über die Maßen, er verführte sie bald nachher und sie gebar in Folge dessen einen Sohn, der Jan von Nivelle geheißen wurde. Als der groß und ein starker Ritter geworden war, schenkte sein Vater ihm ein kleines Erbtheil, und er zog umher und erwarb sich viel Dank auf manchem Turniere, und am Hofe Gottfrieds des Beherzten errang er eine schöne Jungfrau und führte dieselbe mit sich auf sein Schlößlein bei Nivelle.

Als er aber so dahin ritt, die Jungfrau hinter sich auf dem Pferde und seinen treuen Hund zur Seite, da begegnete ihm ein hoher, edler Ritter, und als dieser die

Jungfrau sah, sperrte er Jan von Nivelle den Weg und erbot sich, mit ihm um die Dame zu kämpfen.

Jan fürchtete nicht, eine Lanze zu brechen, wenn es darauf ankam; hier aber kam ihm dieß nicht gelegen und er schlug dem fremden Ritter vor, das Ganze auf die Entscheidung der Jungfrau ankommen zu lassen; diese möge folgen, wem sie wolle. Der Ritter stimmte ein und siehe, die Jungfrau sprang vom Pferde Jans und setzte sich zu dem Fremden. Jan setzte trübsinnig seinen Weg fort, denn nun blieb ihm nur noch sein Hund. Als die Dame aber mit dem Fremden einige Schritte weit geritten war, bat sie diesen, auch den Hund von Jan zu fordern. Solches that der Ritter, und Jan antwortete: „Wie es der Jungfrau frei stand, zu folgen, wem sie wollte, so möge das auch dem Hunde frei stehen.“ Deß mußte der Ritter sich getrösten, und er lockte den Hund; aber der Hund war treuer, als die Jungfrau, und wich nicht von seinem Herrn. Darum sagt man noch heute, wenn man von einem spricht, der auf kein Rufen hören oder kommen will: „Das ist der Hund von Jan von Nivelle.“

135.

Fostewert.

Schriftliche Mittheilung aus Utrecht.

Als die Insel Fosetesland, welche ihren Namen von dem alten Friesengotte Fosete, dessen Tempel Wilibrord zerstörte, trug, noch nicht den spätern Namen Heiligenland hatte, wollte man in der Gegend derselben ein Kloster bauen. Da man nun nicht wußte, welchen Namen man demselben geben sollte, beschloß man, es nach dem ersten Worte zu heißen, welches man hören

würde. Zwei Mönche begaben sich also auf den Weg und trafen bald auf einen Bauer, der mit einem Bündel bepackt, fröhlich seines Weges ging. Da fragte einer der Mönche: „Wo wollet ihr hin, Freund?" „Fostewert", antwortete der Bauer, welches so viel bedeutet, als Fostewärts, oder nach Foste hin, denn die Leute waren noch gewöhnt an den Namen des Gottes.

Da gingen die Mönche zurück und kündeten die Sache ihren Obern, und also bekam das Kloster seinen Namen.

136.

Die Mutter des heiligen Ludger.

Altfridus in vita Sancti Ludgeri.
Van den Bergh, Nederl. Volksoverlever. en Godenler. S. 103.
Grimm, Deutsche Sagen. II.

Als das Christenthum schon begann, sich in Friesland auszubreiten, lebte daselbst ein Mann von ansehnlicher Herkunft, der hieß Tjadgrim und war zu Utrecht als Christ erzogen. Er hatte eine Frau mit Namen Liafburg und gewann später bei dieser zwei Söhne, Hildegrim und Ludger.

Als diese Liafburg geboren wurde, erzürnte die Großmutter derselben, eine Heidin, dermaßen (weil es kein Knabe war), daß sie ihren Sklaven befahl, das Kind den Göttern zum Opfer in einen Brunnen zu werfen. Die kleine Liafburg schlang aber ihr Aermchen um den Rand des Eimers und hielt sich daran fest. Eine Nachbarin sah das, eilte schnell hinzu und strich dem Kinde ein wenig Honig an den Mund, wodurch es zum Opfer untauglich wurde; denn bei den heidnischen Friesen war es verboten, ein Kind zu opfern, wenn es schon irdische Speise genossen hatte. Darauf überließen die Sklaven

der Nachbarin das Kind, um es heimlich zu erziehen. Dieſe gab ihm den Namen Liafburg und offenbarte das Ganze ſpäter auch der Mutter, die dann des Kindes ſo lange in der Stille pflegte, bis die böſe Großmutter geſtorben war.

137.

Ludger kommt nach Foſetesland.

L. Surii vitae Sanctorum. Martius. p. 256.

Ludger ſchiffte auf des Kaiſers Rath nach einer Inſel, die auf der Gränze lag zwiſchen dem Lande der Frieſen und dem der Dänen, und dieſe hieß Foſetesland nach dem Gotte Foſete, den die Heiden daſelbſt anbeteten. Als das Schifflein dem Ufer der Inſel nahte, nahm Ludger ein Kreuz in die Hand und ſang den ſechzigſten Pſalm. Da ſahen diejenigen, welche mit ihm im Schiffe waren, einen dichten Rauch von der Inſel aufſteigen und über derſelben ſich zuſammendrängen und alsdann verſchwinden. Und Ludger ſprach: „Wiſſet, meine Brüder, daß dieſes Satan war, den der Herr von der Inſel vertrieb.“ Und er trat freudig an das Ufer und predigte Jeſum und taufte die Neubekehrten in einer Quelle, die auf der Inſel ſprang. Des Foſete Heiligthum zerſtörte er und baute an deſſen Stelle chriſtliche Kirchen.

138.

Vedaſt verjagt den Teufel.

L. Surii vitae Sanctorum. Februarius. ed. col. 1617. p. 69.

Ein edler Franke, mit Namen Ocinus, hatte den König Clotar, den Sohn des Clodoraus, zum Mittag-

mahle geladen und daſſelbe mit großem Pompe zugerichtet. Auch Vedaſt, der heilige Biſchof, war dazu gebeten. Als dieſer in das Haus trat, ſegnete er nach gewohnter Weiſe alle mit dem Zeichen des heiligen Kreuzes. Mehre Pokale, welche mit Bier gefüllt auf dem Tiſche ſtanden, waren aber in heidniſchem Irrthume mit teufliſchen Zauberſängen beſchworen; dieſe ſtürzten alsbald um vor dem Zeichen des Kreuzes, und das Bier, welches darin war, lief auf die Erde. Da fragte der König mit den Edeln erſchrocken, welches die Urſache ſei dieſes Wunders, und Vedaſt erwiederte: „Zauberiſche Beſchwörung barg in dieſem Getränke teufliſche Macht; dieſe floh aber vor der Kraft des Kreuzes Chriſti unſichtbar zu derſelben Zeit, wo ihr das Getränke zur Erde fließen ſahet.“ Dieſes Wunder führte viele zum Heile.

139.

Sankt Vedaſt und der Bär.

L. Surii vitae Sanctorum. Februarius. p. 69.

Nachdem Sankt Vedaſt Biſchof von Artois geworden war, ſuchte er die Ruinen zerſtörter Kirchen auf, um dort wieder das Lob Gottes ertönen zu laſſen. So kam er eines Tages in einen Wald und fand dort die Trümmer einer ehemaligen Kirche, und ſeufzte ſchwer, als er ſah, wie der heilige Ort mit Koth und Unrath bedeckt war; und er ſprach: „O Herr, ſei eingedenk deiner großen Barmherzigkeit und ſchone unſerer Sünden; wir haben groß Unrecht gethan und ſchwer gegen dich gefehlt.“ Als er unter vielen Thränen alſo betete, da ſprang plötzlich ein Bär aus den Ruinen der Kirche hervor, und der Mann Gottes erzürnte und befahl dem Thiere, an einen andern Ort des Waldes ſich hin zu

begeben und nicht mehr zu wagen, an das dieſſeitige Ufer des nahen Baches zu kommen. Alſo that der Bär und kehrte nicht wieder.

140.

Sankt Gislen.

Vinchant, Annales p. 81.
G. J. de Bossu, Histoire de Saint Ghislain. p. 2 et suiv.
De Reiffenberg, Nouvelles archives histor. p. 192.

Sankt Gislen war ein Biſchof der Stadt Athen in Griechenland. Dieſe verließ er aber, um nach Rom zu wallfahrten, und dort erkannte er durch göttliche Offenbarung, daß er zu einem Prediger des Chriſtenthums in dem nordweſtlichen Europa beſtimmt ſei. Er reiste aus Italien weg und wandte ſich nach dem Hennegau. Daſelbſt kam er in einen großen Wald, und es erſchienen vor ihm ein Bär und ein Adler, welche ihn führten bis an das Ufer der Haine, und dort baute er ein Kloſter. In dieſem wurde ſeit der Zeit zum Andenken der wunderbaren Führung des heiligen Apoſtels ein Bär und ein Adler unterhalten. Die Väter Martene und Durand haben beide Thiere daſelbſt geſehen.

141.

Johannisäpfel.

Chapeavillus ad Harigerum. I, 72.
Joa. Molani natales Sanctorum Belgii.
De Reiffenberg, Nouvelles archives histor. p. 155.

Sankt Johann, zugenamt das Lamm, der den biſchöflichen Stuhl von Tongern im Jahre 631 beſtieg, war vorhin ein reicher Gutsherr und hatte auch eine

Frau. Eines Tages, wo er in gewohnter Weise mit Ackerarbeiten beschäftigt war — denn daran hatte er eine große Freude —, stand plötzlich ein Pilger neben ihm, der eben aus dem heiligen Lande gekommen schien; manche sagen, es sei ein Engel Gottes in Pilgergestalt gewesen, doch darüber können wir nicht urtheilen. Der Pilger wandte sich zu Johann und sprach: „Deine Werke sind angenehm vor dem Herrn, darum hat er dich zu einem Bischofe von Tongern erwählt." Darob erstaunte Johann höchlich, und er wollte das nicht glauben und antwortete, indem er seinen dürren Stab in die Erde stieß: „Dieses trockene Holz soll Früchte tragen, ehe deine Weissagung sich erfüllen wird."

Kaum hatte er diese Worte gesprochen, als der entrindete Stock sich mit neuer, frischer Rinde bedeckte, aufschoß und Blätter, Zweige, Blüthen und Früchte trieb, welche letztere liebliche Aepfel von einem gar guten Geschmacke waren.

Bald verbreiteten sich Schößlinge des Baumes im Lande, und heute findet man die süßen Aepfel überall. Zum Andenken an den frommen Johannes heißt man sie bis zu diesem Tage noch Johannisäpfel.

142.

Die Dyle.

Vita Sti. Romualdi.
Mündlich.

Im Jahre 750 kam der heilige Romuald nach Mecheln und fand, daß das Volk daselbst die Abgöttin Diana verehrte. Er erboste so sehr darob, daß er das Bildniß der Göttin umwarf und in das Flüßchen stürzte, welches an Mecheln vorbei fließt. Bei Haeswyck verschwand das Bild unter dem Wasser.

Einige sagen, die Göttin habe nicht Diana, sondern Delia geheißen, und davon habe das Flüßchen den Namen Dyle behalten.

143.

Der Fuß des heiligen Remaclus zu Spaa.

Mündlich.

Bei der Quelle Groesbeeck zu Spaa sieht man das Zeichen eines Fußes in die Erde eingedrückt. Frauen, welche unfruchtbar sind, halten eine neuntägige Andacht zu Ehren des heiligen Remaclus in der Kirche zu Spaa und trinken jeden Tag ein Glas Wasser aus der genannten Quelle, während sie einen Fuß in das erwähnte Zeichen setzen. Dieses Zeichen schreibt sich aber daher.

Sankt Remaclus, welcher in der Gegend von Spaa wohnte, schlief eines Tages über dem Gebete ein. Um ihn dafür zu strafen, ließ Gott zu, daß einer seiner Füße in die Erde sank, und dieses Loch blieb auch seit der Zeit und konnte nicht ausgefüllt werden. Um aber die Reue, welche der Heilige ob seiner Sünde hatte, und die strenge Buße, mit welcher er dieselbe wieder gut zu machen suchte, zu belohnen, wurde dem Fußzeichen die wunderwirkende Kraft, durch welche es heute noch in Belgien berühmt ist.

144.

Der Fuß des Pferdes des heiligen Capratius.

Mündlich.

Sankt Capraz war einmal von den grimmen Heiden hart bedrängt, er flüchtete auf seinem flinken Rosse vor

ihnen und kam so in die Gegend des Dorfes Mont-Saint-Pere und auf die Spitze der Hügelkette, die dort das Thal der Marne gegen Norden umsäumt. Eingeschlossen von allen Seiten, blieb ihm keine Rettung, als sich von dem Hügel herabzustürzen; und also that er auch, stachelte in festem Vertrauen auf Gott seinen wackeren Renner und trieb ihn in die furchtbare Tiefe. In Einem Satze überflog das Pferd die kleine Wiese im Thale und kam mit dem Heiligen auf einem Felsen in dem kleinen Flusse nieder, dem es durch die Kraft des hohen Sprunges seinen Huf eindrückte. Dieses Zeichen ist lange dort geblieben. Vor wenigen Jahren aber hat man den Felsen gesprengt, und bei dieser Gelegenheit ging es verloren.

145.

Die Nonnen zum Hahne in Mecheln.

Remmerus Valerius, Chronyke van Mecheln. S. 5.

Um das Jahr unseres Herrn achthundert und zwölf kamen nach Mecheln mehre gottesfürchtige Jungfrauen, welche klosterweise an der Stelle wohnten, wo nun der Priesterkeller ist; sie sangen die Tagezeiten, putzten die Altäre und zierten das Grab des heiligen Romuald, und damit hatten sie Arbeit genug. Man nannte sie gewöhnlich die Nonnen zum Hahne, weil sie durch einen Hahn, den sie im Hofe fütterten und pflegten, geweckt wurden.

Es geschah aber, daß der Fuchs einmal kam und den Hahn todt biß, und er konnte nicht mehr krähen und die Nonnen nicht mehr wecken. Das klagten sie dem heiligen Romuald, und dieser erweckte den Hahn wieder, so daß er wieder krähte und keine der Nonnen sich verschlief.

146.

Der Fisch der heiligen Aldegund.

L. Surii vitae Sanctorum. Col. Agr. 1617. fol. Januarius. p. 557.

Eines Tages brachte ein Fischer der heiligen Aldegund einen noch lebenden Fisch. Die fromme Aebtissin wollte ihn zum Gebrauche für einkehrende Pilger aufbewahren und ließ ihn in eine nahe Quelle setzen. Da sprang der Fisch in dem Wasser und sprang ans Ufer und schlug zappelnd mit dem Schwanze. Alsbald flogen Raben aus der Nähe herbei, um ihn zu zerreißen und zu fressen. In der Nähe weidete aber ein Böckchen; dieses eilte schnell hinzu und kämpfte mit Hörnern und Klauen gegen die Raben an, so daß diese nicht wagten, dem Fische Leides zu thun. Solches sahen die Schwestern des Klosters, sie kamen hinzu und nahmen den Fisch auf, und das Böckchen folgte ihnen so lange, bis sie denselben der heiligen Aldegund gebracht hatten.

147.

Das Kirchfeld zu Poucke.

Sanderus II, 43.
Ph. Blommaert im Kunst- en Letter-Blad. 1842. S. 31.

Im Beginne des elften Jahrhunderts war die Kapelle von Poucke in einem sehr verfallenen Zustande; darum beschlossen die Einwohner, sie abzubrechen und an ihrer Stelle eine neue steinerne Kirche zu bauen. Schon waren alle Baumaterialien auf Ort und Stelle, als eines Morgens die Werkleute, auf den Bauplatz kommend, nichts mehr fanden; alles war verschwunden: Kalk, Mörtel, Steine, Gerüste, kurz alles. Man suchte lange, um es wiederzufinden; endlich fand man es in einem abgelegenen Felde, nahe bei der Burg, und gerade in derselben

Ordnung, in welcher man es auf dem andern Bauplatze verlassen hatte.

Die Werkleute erkannten hierin die Hand Gottes und die Gemeinde auch, und man erbaute die Kirche da, wo man die Materialien wiedergefunden hatte. Die alte Kirchstelle wird aber noch heute das Kirchfeld geheißen.

148.

Der Mönch von Afflighem.

Hafligemium illustratum. (Msc. der wieder eingestellten Abtei Afflighem in Dendermonde) I, Fol. 61.
Prudenz van Duyse, Vaderlandsche Poezy. Gent 1840. I, S. 35 u. 202.

Gegen das Ende des elften Jahrhunderts trug sich in der Abtei von Afflighem eine überaus wunderbare Geschichte zu.

Man meldete nämlich eines Tages dem frommen Fulgentius, der dazumal Abt war, daß ein fremder Mönch von gar ehrwürdigem Ansehen am Thore angeklopft habe und eingelassen worden sei, und daß derselbe sage, er sei einer von den Brüdern des Klosters. Der Abt ließ ihn zu sich führen und fragte ihn, wer er sei und woher er komme, worauf der Mönch erwiederte, er habe am Morgen noch mit den andern Brüdern die Matutin in der Kirche gesungen. Als man zu dem Verse des neun und achtzigsten Psalmes gekommen sei, welcher heißt: „Tausend Jahre sind vor deinen Augen, wie der gestern vergangene Tag", da habe er lange darüber nachgedacht und noch im Chor gesessen, als alle andern schon heraus gewesen. Da sei ihm ein Vöglein erschienen, welches gar lieblich gesungen, und er sei dem Vöglein gefolgt, weil es ihn so sehr ergötzet, und ihm

in den Wald nachgegangen, und von da kehre er jetzt nach kleiner Weile zurück; er finde aber das Kloster so geändert, daß er es nicht wiedererkenne. Als nun Fulgentius ihn seines Abtes wegen fragte und auch nach dem Namen des Königes, welcher zu seiner Zeit regieret, und der Mönch über beide Auskunft gegeben, da fand man zu allergrößtem Erstaunen, daß die vor dreihundert Jahren gelebt hatten.

Der Mönch aber erschrak und sprach: „Ja wohl, nun sehe ich, daß tausend Jahre wie ein Tag sind vor dem Herrn", bat alsdann den Abt, daß er ihm die heiligen Sacramente spenden wollte, und starb nach deren Empfang eines gottseligen und erbauungsreichen Todes.

149.

Sankt Julian, der Schiffer.

Feuilleton der Emancipation. 1834. März.

Vor vielen hundert Jahren lebte im Lande von Saintonge ein junger und reicher Herr, dessen Name war Julian. Der hatte eine große Lust am edeln Waidwerke und wenig Freude am Gebet und frommen Uebungen.

Eines Tages verfolgte er auf der Jagd einen Hirsch und ritt ihm weit nach in den großen Wäldern. Als er ihn aber eben gefangen zu haben vermeinte, da stand das Thier plötzlich stille, wandte den Kopf um und sprach zu Julian mit vernehmlicher Stimme: „Halte an, Julian, und lasse ab, mich zu jagen. Denke vielmehr darauf, dein böses Geschicke zu wandeln, denn ich sage dir und erkläre es, mit deiner eigenen Hand wirst du deinen Vater tödten und deine Mutter."

Julian war vernichtet bei der gräßlichen Wahrsagung. Er wandte sein Pferd um und ritt nach Hause,

fest entschlossen, sein Vaterland zu fliehen und nimmer dahin zurückzukehren, um also dem Schicksale zu entgehen, welches nach den Worten des Hirsches über ihn verhängt war. Ohne seinen Aeltern ein Wort zu sagen, sonder nachzudenken, wovon er sich ernähren werde, ließ er das Roß gehen, wohin es wollte, bis es ermüdet nicht weiter konnte. Da er kein Geld hatte, verkaufte er es und erhandelte sich dafür eine Leier, mit der er fortzog, immer gerade aus, denn er strebte, nur recht ferne dem Vaterhause zu kommen. Die Lieder, welche er zu der Leier sang, erwarben ihm sein täglich Brot und er war zufrieden und glücklich, denn er dachte also die Wahrsagung unmöglich zu machen.

Ein Jahr schon war er umhergeirrt, als er eines Abends matt und krank an einem Schlosse in den Ardennen anlangte. Der Burgherr, der ein Mann von gar mildem Gemüthe war, nahm ihn freundlich auf und gebot seiner eigenen Tochter, welche Basilissa hieß, des armen Sängers zu pflegen; denn er liebte Spiel und Sang über die Maßen. Als aber das schöne Mädchen Julian den Becher zum Trunke brachte und ihn mit so zarter Sorge umgab, da wurde sein Herz von glühender Liebe ergriffen und er glaubte, im selben Augenblicke schon genesen zu sein. Wenn er jedoch wieder bedachte, daß er, nun ohne Namen und Rang, nie auf Basilissa's Hand würde Anspruch machen können, dann meinte er, das Herz im Leibe müßte ihm brechen. Er wußte lange nicht, was er machen sollte; endlich faßte er den Entschluß, sich von ihr zu trennen und seines Weges weiter zu gehen. Am dritten Tage nach seiner Ankunft trat er zu dem Burgherrn, um Abschied zu nehmen; aber der brave Rittersmann wollte das nicht gestatten, sondern bat ihn inständig, länger zu bleiben, und Basilissa that ein Gleiches, und Julian vermochte nicht zu widerstehen, er blieb.

Einige Tage nachher gab es auf der Burg große Feste und Julian sang bei der Tafel und spielte so liebliche Weisen, daß alle darob entzückt waren. Am folgenden Morgen fand ein glänzendes Stechspiel statt. Als Julian davon hörte, regte sich die alte Lust in ihm auf und er bat den Schloßherrn, auch eine Lanze brechen zu dürfen. Dieß wurde ihm zugestanden, und er hielt sich also wacker, daß ihm der Preis vor allen zuerkannt wurde. Gleich tapfer focht er in einer bald folgenden Fehde seines Wirthes, und dieser gewann ihn dadurch so lieb, daß er ihm seine einzige Tochter, die schöne Basilissa, zur Ehe gab. Nicht lange nachher starb sein Schwiegervater, und er war Herr des Schlosses und der ganzen Umgegend.

Das Andenken an die schreckliche Wahrsagung war ihm jedoch nicht aus dem Sinne gewichen. Wie heiß er sich oft sehnte, seine Aeltern wiederzusehen, er wagte dennoch nie, sich nach ihnen erkundigen zu lassen, er fürchtete stets noch, die Worte des Hirsches möchten Wahrheit werden. Um sich von diesen Gedanken zu befreien, griff er wieder zu seiner alten Lieblingsbeschäftigung, der Jagd.

Den Aeltern Julians war die Entfernung ihres einzigen Sohnes ein herber Stoß; sie konnten nicht mehr froh werden und beschlossen endlich, ihn aufzusuchen und nicht eher zurückzukehren, bis sie ihn gefunden hätten. In Pilgerkleider gehüllt, begaben sie sich auf den Weg. Sie gingen von Land zu Land, von Stadt zu Stadt, von Dorf zu Dorf, überall nach dem Verlorenen fragend; aber kein Mensch vermochte ihnen etwas über Julian zu sagen. So kamen sie endlich auch in das Land Belgien. In dem Ardennerwalde verirrt, fragten sie einen Bauer, ob er ihnen nicht ein Obdach wüßte, und der sprach Ja und wies sie nach der nächstliegenden Burg, wo sie matt

und enkräftet am Morgen anlangten. Die Burg war aber die ihres Sohnes. Sie klopften an und der Thorhüter ließ sie ein. Julian war schon seit Sonnenaufgang im Walde; darum weckten die Diener Basilissa, welche auch alsbald nahte und die beiden Alten freundlich empfing. Als diese sich in etwa gelabt, erzählten sie der Schloßherrin ihre Geschichte, und wie sie seit vier Jahren wanderten, ihren Sohn zu suchen. Basilissa erkannte alsbald die Aeltern ihres Gemahles, denn dieser hatte ihr oft von seiner Entfernung von Hause gesprochen, ohne jedoch ihr die Ursache derselben zu sagen. Erfreut, ihrem Manne eine so fröhliche Nachricht bringen und zugleich das ehrwürdige Paar so unerwartet überraschen zu können, schwieg sie, und ließ die beiden Greise in ihrem Bette sich niederlegen, um der Ruhe zu pflegen. Dann ging sie in Erwartung der Rückkehr Julians zur Kirche, um dort dem Himmel für das glückliche Ereigniß Dank zu sagen.

Julians Pferd hatte sich inzwischen auf der Jagd an einem Steine verwundet, und er selbst war somit genöthigt, zurückzukehren. Auf der Burg angekommen, eilte er sogleich nach seiner Schlafkammer, wo er seine Gattin noch zu finden hoffte. Da sah er in seinem Bette einen Mann neben einer Frau, welche Basilissa's Kleider trug; sein erster Gedanke war an Untreue; er griff wüthend nach seinem Schwerte und erstach die beiden Schläfer — konnte er ahnen, wie schrecklich er die alte Wahrsagung bewahrheitete?

Kaum hatte er die That vollbracht, als schon Reue darüber in ihm aufstieg. Verfolgt von dem Gewimmer und dem letzten Röcheln seiner Opfer, wollte er eben aus dem Schlosse fliehen, als die fromme Basilissa aus der Kirche kommend ihm entgegentrat. Julian starrte sie an, als traue er seinen Augen nicht; sie aber wollte ihn

fortziehen in ihr Schlafgemach, um ihm dort die Freude des Wiederfindens ſeiner Aeltern zu verſchaffen; er hielt ſie zurück und forderte nur Antwort auf die Frage, wer die Schläfer geweſen ſeien, die er dort gefunden. Da erzählte Baſiliſſa ihm, was die lieben Alten ihr mitgetheilt, und er ſtürzte wie vom Donner gerührt nieder. Von ſchauriger Ahnung durchbebt, eilte die arme Frau in die Kammer, ſie rüttelte an den beiden, aber ſie rüttelte an Leichen, und mit einem Schrei des Entſetzens warf ſie ſich über das blutgeröthete Bette.

Erſt nach langer Zeit kehrte Julians Beſinnung zurück. Er ging zu ſeiner Frau, geſtand ihr mit naſſem Auge alles und kündete ihr nun auch die Prophezeiung des Hirſches. Dann ſprach er: „Nun lebet wohl, meine herzliebe Frau, und betet für mich und verzeihet mir, denn ich gehe weg von hier, um meine Sünden zu büßen.“ Da fiel Baſiliſſa ihm um den Hals und antwortete: „Nein, das ſollet ihr nicht thun, mein lieber Gemahl; und wenn ihr es thun wollt und wegziehet von hier, dann wiſſet, daß ich euch begleiten werde, wohin ihr euch auch wendet.“ Alſo that ſie auch und verließ am andern Morgen mit Julian die Burg, und ſie gingen weithin, bis ſie kamen an das Flüßchen, welches Dender heißet, und den Ort, wo gegenwärtig die Stadt Ath ſtehet. Da mußten die Pilgrimme, welche zu unſerer lieben Frauen von Hall wallfahrteten, ſtets mit Lebensgefahr den Fluß durchwaten, denn es war keine Brücke daſelbſt. Darum faßte Julian den Entſchluß, ſich ein Häuslein am Ufer zu bauen und einen Nachen zu kaufen, mit dem er die Pilger überſetze; denn er hoffte, durch dieſes fromme Werk Vergebung für ſeine große Sünde zu finden.

Sieben ganzer Jahre hatte er ſchon hinüber und herüber geſchifft, als in einer finſtern Regennacht, nach-

dem er eben müde ſich mit Baſiliſſa auf ſein Strohlager gelegt, vom andern Ufer her eine klagende Stimme um Ueberfahrt bat. Julian erhob ſich raſch, kleidete ſich und wandte bald, trotz Sturm und Wetter, den Kahn nach der linken Seite des Flüßchens. Baſiliſſa kniete neben ihm in dem leichten Fahrzeuge und betete, denn das Waſſer war ſo wild aufgeregt durch den Sturm, daß ſie jeden Augenblick zu verſinken glaubten. Als ſie zum andern Ufer kamen, fanden ſie einen alten Pilger, der mit durchnäßten Kleidern an der Erde lag und kläglich ſtöhnte und jammerte. Alsbald warfen ſie ihre Mäntel über ihn und trugen ihn in die Barke, die nun wieder abſtieß und unaufhaltſam und ruhig der Hütte entgegenglitt, wie grauſig die Wellen auch um ſie aufſchlugen, wie heulend der Wind ſie auch umtobte. Am Ufer angelangt, befeſtigte Julian den Nachen, faßte dann mit Baſiliſſa den Pilger auf und bettete ihn in der Hütte auf dem Strohlager, während ſie ſelbſt neben ihm auf der harten kalten Erde ſich niederlegten, nachdem ſie noch zuvor Feuer gemacht und den Alten mit warmer Milch gelabt hatten.

Plötzlich aber verbreitete ſich ein lichter Glanz in der Hütte, der Pilger erhob ſich, ſeine feuchten Kleider ſanken und er ſtand da in göttlicher Hoheit und Herrlichkeit; es war der Herr Jeſus ſelber — Julian und Baſiliſſa ſanken bebend auf ihre Kniee. Jeſus aber ſprach: „Du haſt genug gebüßet, Julian; deine Sünde iſt dir vergeben und ich erwarte dich und deine treue Frau.“ Und mit den Worten verſchwand er.

Am andern Morgen fiſchten einige Umwohner in der Nähe; ſie hörten wunderſüße Weiſen aus der Hütte tönen. Als ſie näher traten und dieſelbe öffneten, fanden ſie die beiden Gatten knieend, todt, von himmliſchem Lichte umleuchtet. Sie beſtatteten ſie mit Ehrerbietung.

Später geschahen viele Wunder an dem Grabe, und man baute an der Stelle, wo die Hütte einst stand, die jetzt noch dort sich erhebende schöne Kirche des gastfreundlichen heiligen Julian.

150.

Genoveva.

M. Emmich bei Marquard Freher, Origenes palatinae. Pars II.
Joa. Molani natales Sanctorum Belgii. 1595. 8.
Grimm, Deutsche Sagen. II.
La pleiade. 4. livraison. Paris 1841. p. 1 et suiv.
Niederdeutsches und hochdeutsches Volksbuch.
Flämische Volkslieder.
Französisches Volkslied.

In der Zeit, als Hydolf Erzbischof war zu Trier, unternahm man einen Zug gegen die Heiden. Es lebte aber in dem Pallaste zu Trier ein edler und gottesfürchtiger Pfalzgraf, Siegfried mit Namen, und der hatte zur Gemahlin Genoveva, die Tochter des Herzogs von Brabant, welche gar schön von Leib und der Mutter Maria gar ergeben war, so daß sie dieser und der Pflege der Armen alle Zeit widmete, welche sie sich nur abbrechen konnte.

Der Pfalzgraf Siegfried war eines eifersüchtigen Gemüthes und fürchtete, man möge in seiner Abwesenheit Genoveva verführen. Darum beschloß er, daß sie während der Zeit des Zuges gegen die Heiden auf dem Schlosse Simmern bei Meyen wohnen solle. Alsdann bereitete er sich zur Abreise, versammelte all seine Herren in dem Schlosse und ließ sie den auswählen, welchem er die Wahrung seiner lieben Frau am besten vertrauen könne. Unter diesen Herren war einer, der Golo hieß, und den liebte der Pfalzgraf vor allen andern wegen seiner Tapferkeit; diesen wählten die Herren auch als

Schirmer Genoveva's, und er mußte einen Eid schwören und wurde zum Oberaufseher des Schlosses ernannt.

In der folgenden Nacht schlief der Pfalzgraf bei seiner Gemahlin, und es geschah durch göttliche Zulassung, daß sie von ihm empfing. Am Morgen rief er Golo zu sich und sprach zu ihm: „Golo, siehe, wir vertrauen dir unsere vielgeliebte Frau und all unser Besitzthum, und vertrauen auf deine Treue." Bei diesen Worten wurde Genoveva von solchem Schmerze ergriffen, daß sie besinnungslos zur Erde stürzte. Der Pfalzgraf hob sie zärtlich auf und flehte also: „O heilige Jungfrau Maria, dir und keinem andern befehle ich meine vielgeliebte Frau, daß du sie schirmest und schützest." Alsdann umfaßte er sie unter vielen Thränen und küßte sie herzlich, denn sie liebten beide einander aufs innigste, und er nahm Abschied und zog weg.

Nicht lange nachher entbrannte der treulose Golo in Liebe gegen die Pfalzgräfin und wollte mit ihr sündigen. Er trat unter schmeichelnden und wollüstigen Worten zu ihr und sprach: „O meine Herrin, Gott weiß, daß ich vor übergroßer Liebe, welche ich zu euch hatte und habe, nichts mehr anzufangen weiß; darum bitte ich euch, daß ihr mir erlaubet, euer Bette zu theilen." Die gute Frau aber verabscheute ihn ob dieses Antrages und sprach, sie wolle lieber sterben, als ihrem lieben Gemahle untreu werden.

Inzwischen fühlte sie alle Tage mehr, daß sie gesegneten Leibes war, und dieses freute Golo, und eines andern Tages beschloß er, sie zu täuschen, und kam zu ihr mit Briefen, welche er selbst geschrieben hatte, und sprach: „Vielliebe Herrin, sehet, diese Briefe habe ich empfangen, und ich werde sie euch lesen, wenn ihr mir dazu Urlaub gebet." Genoveva entgegnete: „Leset sie", und er las, daß ihr Mann, der Pfalzgraf, mit dem

ganzen Heere auf der See umgekommen sei. Da begann Genoveva bitter zu weinen und sie schlang ihre Hände in einander und bat also: „O du himmlische Jungfrau Maria, du meine einzige Zuflucht, blicke, o blicke gnädig auf mich nieder, dieweil ich gänzlich verwaist und verlassen bin!" Und vor großem Schmerze schlief sie ein; da erschien ihr die Mutter Gottes mit großer Klarheit umgeben im Traume und sprach: „Tröste dich, meine Tochter, der Pfalzgraf lebt, aber einige der Seinen schlummern in Frieden." Gestärkt und erkräftigt erhob sich die fromme Pfalzgräfin, als Golo ihr abermals nahte und zu ihr sprach: „O Herrin, ihr habt aus den Briefen erkannt, daß unser Herr gestorben ist; auch meine Frau ist todt, und da der ganze Pallast unter meiner Herrschaft steht, so könntet ihr mich wohl zu eurem Gemahle annehmen." Und mit den Worten wollte er sie umarmen und küssen, aber Genoveva vertraute dem Beistande Maria's und schlug ihn, so hart sie konnte, mit der Faust ins Gesicht. Als er sich nun so sehr in seiner Meinung getäuscht sah, da ergrimmte er und entzog ihr all ihre Dienerinnen und Jungfrauen.

Inzwischen kam die Zeit der Geburt und Genoveva genaß eines gar schönen und lieblichen Knaben. Keiner wagte, die arme Wöchnerin zu besuchen oder sie zu trösten in ihren Schmerzen, nur eine alte böse Magd war um sie, und diese that ihr mehr Leid noch an, als sie hatte. Zu dieser Zeit kam ein Bote des Pfalzgrafen auf die Burg und kündete ihr solches: „Der Pfalzgraf, unser Herr, lebt, aber er hat die meisten seines Gefolges verloren." Alsbald fragte Genoveva den Boten: „Wo ist mein Gatte nun?" und der Bote erwiederte: „Zu Straßburg."

Darob wurde Genoveva mit großer Freude erfüllt, denn sie gedachte, nun am Ende ihrer Leiden zu sein,

und als Golo kam, da erzählte sie diesem alles wieder, was sie vernommen hatte. Das war aber ein Donnerschlag für Golo; er fürchtete zu sehr die Rache seines Herrn und schrie unter Thränen und in Verzweiflung: „Was soll aus mir werden? Was soll ich machen? Ich bin verloren."

Solches hörte ein altes Weib, welche am Fuße des Berges wohnte, auf dem das Schloß lag, und diese trat zu Golo und sprach: „Was fehlt euch, Herr? Warum trauert ihr? Sagt es mir, und folget ihr dann dem Rathe, den ich euch geben werde, dann wird die Gefahr bald vorüber sein, in welcher ihr schwebt." Darauf antwortete Golo: „Weißt du nicht, welche Anträge ich der Pfalzgräfin gemacht habe? Wenn ihr Gemahl zurückkehrt, dann ist der Tod mir sicher. Kannst du mir aber einen guten Rath geben, dann will ich dich überreichlich belohnen." Darauf sprach die Alte: „Das ist mein Rath: die Pfalzgräfin hat geboren; wer aber weiß, ob das Kind nicht des Koches oder eines andern ist?" Und mit den Worten setzte sie sich nieder und berechnete die Zeit von der Geburt an rückwärts, und fand, daß Genoveva gerade am Tage der Abreise ihres Gemahles empfangen hatte. Dann fuhr sie fort: „Wer kann das so genau wissen, da keiner dabei war? Gehet ihr ruhig zu dem Pfalzgrafen und saget ihr ihm, daß seine Frau von dem Koche ein Kind getragen und geboren habe. Dann wird er sie tödten lassen und ihr seid frei."

Dieser Rath gefiel Golo und er befolgte ihn treulich und ging zu dem Pfalzgrafen, dem er alles wiedersagte, was die Alte ihm gelehrt hatte. Da durchfuhr den edeln Herrn Siegfried tiefer Schmerz und er sprach unter schwerem Seufzen und vielen Klagen: „O heilige Gottesmutter, dir habe ich meine geliebte Gattin anvertraut; warum hast du sie fallen lassen in so schwere Sünde?

Ich weiß nicht, was ich beginnen ſoll; möchte Gott die Erde ſich nur öffnen und mich verſchlingen laſſen, denn es iſt beſſer, daß ich ſterbe, als mit ihr lebe.“ Da ſprach der treuloſe Golo: „Herr, ihr dürfet und könnet nicht bei einem ſolchen Weibe leben.“ Und der Pfalzgraf fragte: „Was ſoll ich denn aber thun?“ Golo erwiederte: „Ich werde gehen und ſie mit dem Kinde in einem See ertränken laſſen.“ Deß war der Pfalzgraf zufrieden, und Golo eilte alsbald nach Hauſe zurück und rief ſeine Knechte und ging mit ihnen zu Genoveva und ſprach: „Ergreifet ſie und ihre Frucht und erfüllet an ihr unſeres Herrn Befehl.“ Die Knechte fragten: „Was hat denn unſer Herr befohlen?“ und Golo antwortete: „Daß ihr ſie tödten ſollet.“ Da fragten die Knechte weiter: „Was haben ſie denn Uebles gethan?“ Das erzürnte Golo und er ſprach: „Gehet und thuet, was unſer Herr euch geboten hat; wo nicht, ſo müſſet ihr ſterben.“

Betrübt gingen die Knechte weg und ergriffen ihre Herrin und führten ſie in den Wald, und da ſprach einer von ihnen: „Was können dieſe Schuldloſen denn verbrochen haben?“ Und ſie beredeten ſich unter einander und ein anderer nahm das Wort und ſprach: „Wir wiſſen alle nicht, warum man die Pfalzgräfin, unſere Herrin, und ihr Kind alſo behandelt und ſie tödten will; ſie iſt keines Verbrechens ſchuldig. Darum laſſet uns unſere Hände nicht mit ihrem Blute beflecken, ſondern ihnen befehlen, daß ſie hier bleiben; es iſt dann beſſer, daß die wilden Thiere ſie freſſen, als daß wir uns mit ſo großer Sünde beladen.“ Da ſprachen die andern: „Das iſt wohl; wenn ſie aber von hier weggehen und wieder zum Schloſſe kommen?“ Und der eine antwortete: „Unſere Herrin wird uns verſprechen, das nicht zu thun, und bleiben.“ Und ſo geſchah es auch. Alsdann beriethen

die Knechte sich, welches Zeichen sie Golo von ihrem Tode bringen sollten, und der eine sprach: „Ein Hund ist uns nachgefolgt, und Gott hat ihn sonder Zweifel uns gesandt. Lasset uns dessen Zunge ausschneiden und diese als Zeichen mitnehmen." Also thaten sie und brachten Golo des Hundes Zunge, und Golo lobte sie und freute sich in seinem Herzen.

Die arme Pfalzgräfin weinte inzwischen bittere Thränen in dem einsamen Walde und sie rief: „O mir Armen, die ich in Ueberfluß erzogen und nun von allem entblößt bin!" Das Knäblein war noch keine dreißig Tage alt und die gute Mutter konnte ihm keine Milch bieten; das ging ihr noch mehr zu Herzen, als alles; da wandte sich die von aller menschlichen Hülfe Beraubte vertrauensvoll an die heilige Jungfrau und sie betete: „O heilige Jungfrau und Mutter Maria, erhöre mich Sünderin und verlasse mich nicht, dieweil ich unschuldig bin des Verbrechens, dessen man mich zeiht. Ich weiß, daß nur du mit deinem lieben Sohne mir helfen und und mich ernähren kannst; o entreiße mich doch den Zähnen der grausamen Thiere." Und zur Stunde hörte Genoveva eine Stimme, welche sprach: „Meine süße Freundin, ich werde dich nicht verlassen." Weiter hörte sie diese Stimme nicht mehr, aber es kam durch Gottes Schickung eine Hirschkuh, und die warf sich zu den Füßen des Kindleins nieder, und die Mutter legte das Kind an die Zitzen des Thieres und es sog dessen Milch.

Sechs Jahre und drei Monate lebte die Pfalzgräfin in dem Walde, sich nährend von Kräutern, welche sie sich suchte, und sonder ander Obdach, als eine kleine Hütte, welche sie sich aus Holz und Reisig zusammengebaut hatte. Als die genannte Zeit verlaufen war, da geschah es, daß der Pfalzgraf Siegfried alle seine Ritter und Vasallen zusammenberief; denn er wollte ein feier-

liches Hoflager halten; es war aber am Feste der Erscheinung des Herrn. Da der größte Theil der Geladenen schon am Vorabende sich eingefunden hatte, so beschloß Siegfried, zu ihrer Belustigung eine Jagd anzustellen, und alle zogen aus. Als aber die Jäger die Hunde kaum entkoppelt hatten, da erschien plötzlich die Hirschkuh, welche Genoveva's Kindlein gesäugt hatte, und die Hunde verfolgten sie mit Gebell und die Jäger mit lautem Geschrei. Der Pfalzgraf und die Seinen kamen so schnell nach, als sie konnten; Golo war eine Strecke hintan geblieben.

Als die Hirschkuh ihren Verfolgern nicht mehr zu entrinnen wußte, da flüchtete sie in das Hüttchen Genoveva's und legte sich dort vor den Knaben nieder, wie sie stets zu thun gewohnt war. Die Hunde drangen ihr nach bis in die Hütte und wollten sie greifen, aber Genoveva nahm einen Stock und schlug auf die Hunde, so daß sie flohen. Inzwischen kam auch der Pfalzgraf herbei und erstaunte höchlich, als er das Wunder sah; er scheuchte die Hunde weg und sprach zu seiner Frau, welche er jedoch noch nicht erkannte: „Bist du denn ein Christenmensch?" Und Genoveva erwiederte: „Ja, ich bin eine Christin; wie ihr sehet, bin ich entblößt von aller Kleidung, darum gebet mir euren Mantel, damit ich in etwa meine Scham decken kann." Das that der Pfalzgraf und er fragte sie weiter: „Wie vermagst du denn hier zu leben sonder Speise und Kleider?" Da antwortete Genoveva: „Ich habe zwar kein Brot, doch nähren mich die Kräuter, welche in dem Walde wachsen; meine Kleider aber sind vor großem Alter verschlissen." — „Wie lange lebst du denn schon in dem Walde?" fuhr Siegfried fort, und sie entgegnete: „Sechs Jahre und drei Monate." Da fiel des Pfalzgrafen Auge auf den Knaben und er fragte, wessen Sohn es sei, worauf

Genoveva erwiederte, es sei ihr Sohn. Das genügte aber Herrn Siegfried nicht und er wollte wissen, wer des Kindes Vater wäre; doch die edle Frau wagte das nicht zu sagen; sie sprach blos: „Das weiß Gott allein." — „So sage mir denn noch, wie du in diesen Wald gekommen bist und wie du heißest", fragte der Pfalzgraf, und sie antwortete: „Mein Name ist Genoveva." Das fiel Siegfried schwer auf die Seele und er dachte, ob es nicht seine Frau sei, mit welcher er rede; da nahm einer von ihren ehemaligen Kämmerlingen das Wort und sprach: „Bei Gott dem Allmächtigen, ich glaube, es ist unsere Herrin, welche wir lange schon todt glaubten; trägt sie eine Narbe im Gesichte, dann ist es gewiß." Da schauten alle zu und sahen die Narbe. „Dann müßte sie auch meinen Brautring tragen", fuhr der Pfalzgraf fort, und man suchte und fand auch den Ring, und zugleich sank Herr Siegfried an ihren Hals und küßte und herzte sie unter vielen Thränen und rief: „Ja, du bist meine liebe Frau, und das ist mein lieber Sohn!"

Als diese ersten Freudebezeigungen vorüber waren, erzählte Genoveva alles, was sich seit Herrn Siegfrieds Abreise zugetragen hatte, und der Pfalzgraf weinte und alle, die um ihn standen, weinten mit ihm. Da ritt endlich auch der treulose Golo herzu; kaum erschauten ihn aber die andern, als sie über ihn herstürzten und ihn tödten wollten, welches auch sicherlich geschehen wäre, hätte Herr Siegfried nicht gerufen: „Haltet ihn nur fest und wahret ihn, wir wollen noch über seine Strafe sinnen." Die Strafe war aber diese. Man suchte vier starke Ochsen, welche noch nicht den Pflug gezogen hatten, und spannte sie zwei an die Hände und zwei an die Füße Golo's, und dann trieb man sie jeden nach einer andern Seite, so daß der Körper des treulosen Ritters in vier Theile zerrissen ward.

Als dieß geschehen war, wollte der Pfalzgraf seine liebe Frau und sein Söhnchen mit sich nach Hause führen; doch Genoveva sprach: „Die heilige Jungfrau Maria hat mich und mein Kind allhier vor den wilden Thieren bewahrt und mich nebst meinem Knäbchen ernährt und versorgt; ich werde darum diesen Ort nicht verlassen, bevor er zu ihrer Ehre geweiht und geheiligt ist.“ Da sandte der Pfalzgraf sogleich einen Boten an den Erzbischof Hidolf von Trier und entbot ihn zur Heiligung der Waldstelle. Und der fromme Prälat eilte alsbald herbei und freute sich sehr, als er von Genoveva's wunderbarer Erhaltung hörte, und am folgenden Tage, dem der Erscheinung des Herrn, weihte er den Ort zu Ehren der heiligen Mutter Maria. Nachdem dieß geschehen war, zogen alle auf das Schloß zurück, wo großer Jubel war über die Rückkehr der vielgeliebten Herrin.

An der Stelle, wo ihr Hüttchen gestanden, ließ Herr Siegfried auf ihre Bitte ein Kirchlein bauen. Sie nährte sich, wie vordem, nur mit Kräutern, denn andere Speise konnte sie nicht mehr essen. Lange aber lebte sie nicht mehr; sie starb schon am zweiten April desselben Jahres, und der Pfalzgraf ließ sie in dem Kirchlein begraben, welches er ihrem Wunsche zufolge gestiftet hatte. Erzbischof Hidolf weihte dasselbe zur Ehre Mariens ein und verlieh dabei einen Ablaß von vierzig Tagen.

Nachher haben sich viele Wunder bei dem Grabe der frommen Genoveva ereignet und man verehrte sie allgemein als eine mächtige Fürsprecherin bei Gott.

151.

Seliges Mecheln.

Grammaye, Machlinia.
Remmerus Valerius, Chronyke van Mecheln. S. 9.

Bei der Kuhpforte zu Mecheln liegt die Kapelle des heiligen Nicolas. Diese wurde um 1179 schändlich entweiht durch den Tod des heiligen Thomas von Cantorbery, welchen vier böse Gesellen daselbst ermordeten. Die Strafe des Himmels folgte der grausen That auf dem Fuße, denn alsbald sahen sich die Mörder des Geruches und Geschmackes beraubt. Nach langer Buße fanden sie den letztern, den Geschmack nämlich, in Cöln wieder beim Kosten von Rheinwein; ihren Geruch erlangten sie in Mecheln wieder bei frischgebackenem Brote.

Drei dieser Mörder waren Söhne eines sichern Ursus oder Bär, darum heißt man sie gewöhnlich alle vier die Bärenkinder.

Als der fromme Pabst Alexander III. von dem Wunder hörte, rief er in heiliger Begeisterung aus: „O heiliges Cöln! O seliges Mecheln!" Davon nennt sich noch heute die Stadt Mecheln selig und Cöln sich heilig.

152.

Der wiedergefundene Ring.

Caesarii heisterbac. Dial. mirac. dist. X, cap. 61.

Der Probst Conrad von Sankt Severin in Cöln war zugleich Probst in Xanthen. Als er eines Tages nach der letztern Stadt hinschiffte und die Hände neben dem Schiffe im Rheine wusch, entfiel ihm sein goldener Ring und sank in die Tiefe des Rheines.

Im folgenden Jahre fuhr er nach derselben Stadt; als er in die Gegend des Ortes kam, wo er den Ring

verloren hatte, begegnete er einigen Fiſchern und fragte dieſelben, ob ſie ihm nicht einen Fiſch käuflich überlaſſen wollten. Da ſprachen die Fiſcher: „Wir haben nur einen Karpfen gefangen, und der gebührt dem Probſte von Xanthen; wir wagen nicht, ihn zu verkaufen.“ Diejenigen, welche um Conrad waren, ſprachen: „Da ſitzt der Probſt“, und die Fiſcher gaben ihm alsbald den Karpfen. Als der Koch den Fiſch öffnete, fand er zu ſeinem großen Erſtaunen einen Ring in deſſen Eingeweiden; er brachte ihn dem Probſte, und dieſer erkannte ihn alsbald als den ſeinen.

153.

Bruder Peter.

Remmerus Valerius, Chronyke van Mecheln. S. 12.

Gegen das Jahr 1231 lebte zu Mecheln ein ſicherer Bruder Peter; dem riefen die Kinder zu, wenn er Meſſe las und die Hoſtie aufhob: „Mann, haltet das Kind feſt!“ denn ſie ſahen, wie er ein kleines Kind mit der Zehe feſthielt. Auch ſprachen ſie: „Der Mann ißt Kinder“, wenn er die Communion nahm.

Als dieſer Bruder Peter geſtorben war, da geſchahen an ſeinem Grabe ſo viele Wunder, daß das Volk in Menge zulief. Das verdroß den Guardian des Kloſters, und er trat zu Peters Grabe und gebot ihm, mit den Wundern aufzuhören und keine mehr zu thun, indem er den Gottesdienſt zu ſehr ſtöre. Seit der Zeit hat Bruder Peter keine Wunder mehr gewirkt.

154.

Sankt Paul zu Gammerage.

Mündlich.

Schayes, Essai historique sur les moeurs, les usages et les tadit. des anciens Belges.

Nach der Plünderung der Stadt Geeraerdsbergen im Jahre 1382 blieben die Todten in ſolcher Menge auf dem Felde liegen und faulen, daß viele peſtartige Krankheiten unter Menſchen und Thieren entſtanden. Beſonders wüthete eine ſchreckliche Seuche unter den Schafen und anderem Hornvieh, welches auf den umliegenden Wieſen weidete.

Da erſchien in Mitten all des Unglückes am Tage der Bekehrung Pauli ein Mann in dem Orte, deſſen Haltung höchſt würdig war, den aber niemand kannte. Er trug ein weißes Ueberkleid und ritt ein flinkes Roß. Durch das Dorf und deſſen Umgebung reitend, vertheilte er an die Hirten und Viehhüter kleine weiße Küchelchen, um ſie dem Viehe zu geben. Die Leute thaten das, und die Seuche verſchwand.

Allgemeine Freude erfüllte die Gegend, aber keiner wußte, wem man die Rettung zu danken hatte. Endlich trat ein alter, frommer Hirte auf und ſprach, daß der Unbekannte der Patron des Dorfes, Sankt Paul, geweſen ſei. „Und", fuhr er fort, „Billigkeit und Recht fordert von uns, daß wir dieſer Gnade nicht vergeſſen, ſondern ihrer ewig gedenken. Auch iſt es mir gegeben, die Küchelchen zu machen, und ich werde ſie dem überantworten, welcher nächſtens den heiligen Paul vorſtellen wird. Dieſer mag es ſeinem Nachfolger mittheilen, und die Seuche wird uns nicht mehr ſchaden."

So entſtand ein jährliches Feſt in Gammerage, und dieſes wurde bis 1794 auf folgende Weiſe gefeiert.

Am Tage der Bekehrung des heiligen Paulus ritt ein Mann, bekleidet mit einem weißen Gewande, durch die ganze Gegend und warf dem Volke kleine Küchelchen zu, indem er bei jedem sprach: „Salz, ich werfe dich mit der Hand, die Gott mir gegeben hat.“ Die Landleute sammelten diese Küchelchen aufs sorgfältigste und gaben sie dem Viehe. Einige Tage vor dem Feste wurde von dem ganzen Dorfe in Gegenwart des Pfarrers das Recht neu befestigt, den heiligen Paul vorstellen zu dürfen. Derjenige, welchem dieß zu Theil fiel, der nämlich rund ritt, hatte nie Viehkrankheiten zu fürchten.

155.

Das heilige Kreuz zu Gammerage bei Geeraerdsbergen.

Histoire d'un morceau de la vraie croix, honoré à Gammerage. o. J.

Philipp der Gute, der edle Graf von Flandern und Herzog von Burgund und Brabant, schwur einst bei einem Gastmahle, welches er zu Lille gab, daß, wolle der König von Frankreich sein Land in Ruhe halten, er wegziehen werde, um gegen die Türken zu kämpfen. Nicht lange nachher zog er auch hin, und zwar an den Hof Kaiser Friedrichs, mit dem er sich verbünden wollte. Er war geleitet von einer großen Anzahl von Rittern und Herren, und unter diesen befand sich auch der Graf von Gammerage.

Der Kaiser wollte aber nichts mit dem Zuge zu schaffen haben, und da der gute Philipp nicht gut allein nach dem heiligen Lande ziehen konnte, so mußte er unverrichteter Sache zurückkehren. Zum Lohne aber für seinen frommen Eifer empfing er ein großes Stück vom heiligen Kreuze, und das schenkte er dem Grafen von

Gammerage, der es alsbald in ein ſchönes ſilbernes Kreuz ſchließen ließ.

Hundert und einige Jahre ſpäter entſtanden Kriege in dem Lande, und ein Prieſter barg das Kreuz an einem allen Einwohnern unbekannten Orte; er ſtarb auch, ſonder daß ein anderer wußte, wo er die Reliquie verſteckt hatte. Erſt lange nachher fand man ſie wieder, und zwar auf folgende Weiſe.

Zwei Brüder aus Gammerage hatten in einem Streite einen ihrer Freunde ermordet und flüchteten aus dem Lande. Viele Jahre irrten ſie unſtät umher, bis ſie eines Tages im Lande Preußen einen Einſiedel trafen, welcher auf dem Gipfel eines Berges wohnte. Sein frommes und heiliges Weſen erweckte Zutrauen in ihnen, und ſie faßten Muth und beichteten ihm ihre ſchwere Sünde und begehrten ſeinen Rath, was ſie thun ſollten. Der Mann Gottes erhob ſeine Stimme und ſprach, daß auf Vorbitten ihrer Aeltern das ſchwere Verbrechen ihnen vergeben wäre und ſie bald den Gnadenbrief empfangen würden. Alsdann fragte er ſie, ob ſie nicht einen Weiler kännten, welcher Sankt Paul von Gammerage hieße und in deſſen Nähe ſich ein Waſſer befände, welches er ſehr genau beſchrieb. Die Brüder antworteten, ſie kännten den Ort ſehr wohl und ſeien daſelbſt geboren. Da fuhr der Einſiedel fort: „Dann gehet ruhig zurück in euer Land und grabet am Tage nach eurer Ankunft in dem ſumpfigen Waſſer; dort ſollet ihr die Reliquie vom Kreuze finden, welche man verloren glaubt. Und damit ihr meinen Worten deſto mehr Vertrauen ſchenket, ſo gebet acht, wenn ihr den Fuß über die Gränze von Brabant ſetzet; denn dort kommt euch der Bote entgegen, welcher eure Gnadenbriefe trägt.“

Und alſo geſchah es. Kaum hatten die beiden Brüder den Fuß über die Gränze geſetzt, als ſie den Boten

fanden. Am Morgen nach ihrer Ankunft begannen sie zu graben; da sie aber nach vieltägigem Arbeiten nichts fanden, gaben sie das Werk auf. Einige Umwohner des Ortes hatten schon lange Zeit, im Winter, wie im Sommer bemerkt, daß eine Menge Vögel über dem Sumpfe die schönsten Weisen sangen, und dieß ermuthigte sie, die Nachgrabungen fortzusetzen. Und was sie gehofft hatten, das wurde ihnen: sie fanden das silberne Kreuz.

Später, bei erneuerten Kriegen, wurde das Kreuz abermals vermißt. Als der Friede wieder hergestellt war, sahen mehre Leute Nachts einen hellen Schein, welcher von der Kirche ausging und über einer Quelle, genannt Houwerek, verschwand. Alsbald suchten sie an dem Orte nach und fanden zu ihrer großen Freude die Reliquie wieder, und zu ihrer Seite zwei brennende Fackeln. Zum Andenken daran taucht man noch jährlich am ersten Rogationstage das Kreuz in die Quelle.

Die Schützengesellschaft von Gammerage führt das Kreuz in ihrem Banner; sie ist eine der ältesten des Landes.

156.

Das ungetaufte Kind.

Baernewyck, Historie van Belgis. Fol. 139.

Im Jahre 1528 geschah zu Roosbeke ein wunderbar Ding. Da war nämlich eine Frau, die eines todten Kindes genaß und, sehr bedrückt darüber, ihr Leid unserm lieben Herrn und Sankt Gangolf klagte. Das Kind wurde außerhalb des Kirchhofes am Ende eines Stalles begraben, in der Nähe der Schenke zum Helme, und es war auf Sankt Lucas Tag. Bald nachher hörte man um die Herberge groß Gekärme und Gestöhne bei Nacht, wie bei Tag, und

das vermehrte ſich ſo, daß die Gäſte, welche da ſchliefen, ihre Kammer veränderten; ſo angſtvoll waren ſie. Das dauerte neun Tage hinter einander und neun Nächte. Es kam endlich auch zu den Ohren des Pfarrers und des Oheims von dem Kinde, und der Vater ließ ſich dadurch bewegen, das Grab zu öffnen. Als man das Todtenlädchen aufmachte, ſtieg ein lieblicher Geruch aus demſelben, und als man das Kind ins Haus brachte und dem Feuer näherte, da liefen ihm drei helle Blutstropfen aus dem Näschen, es begann zu ſchwitzen, ſein Herzchen wurde warm und ſein Zünglein roth.

Der Pfarrer, welcher zugegen war, taufte das Kindlein alsbald, und da lebte es noch mehr auf und ſeine Wänglein wurden viel rother, als man je welche geſehen hatte. Es kam auch eine große Menge von Volk zugelaufen, denn jeder wollte das Kind ſehen, welches alſo wunderbar neun Tage erhalten worden war.

Es lebte noch zwei Tage, dann erkalteten ſeine Glieder und die Roſen von ſeinen Wangen flohen wieder und auch das Roth von ſeinen Kirſchlippchen. Als man es wieder in das Kiſtchen legen wollte, war dieſes zwei Handbreit zu klein, ſo ſehr war das Kind gewachſen. Man machte ſchnell ein neues Lädchen, und darin trugen es die Jungfrauen von Roosbeke zu Grabe in die Sankt Gangolfs-Kapelle.

157.

Was die Kindlein ſehen können.

Schriftlich von Dr. W. A. Coremans.
S. auch deſſen „Epheukränzchen. Ein Taſchenbuch für edle Gemüther.“ Leipzig und Gmünd 1835. S. 18.

In der ſtürmiſchen Zeit, als der wilde Alba in Belgien alle Männer, deren freien Sinn er fürchtete, in

Kerker und von da meist auf das Blutgerüst führen ließ, weinte nächtlicherweile zu Brüssel im einsamen Gemache eine Mutter. Seit fünfzehn Monaten schon befand ihr Gatte sich im Gefängnisse, und jede Hoffnung schien für die Witwe verloren. Im Uebermaße des Schmerzes kniete sie und betete inbrünstig, auf daß der Allmächtige entweder ihr und ihren Kindern den vielgeliebten Gatten, Vater und Ernährer zurückgeben, oder ihrem und ihrer Kleinen Leben ein Ende machen möge. „O, betet auch, Kinder", sagte sie, „betet zu eurem Schutzengel, damit er Gott vermöge, des gefangenen Vaters sich zu erbarmen", und die Kinder thaten's.

Auf einmal rief das jüngste, ein engelgleicher Knabe, aus, indem er am Fenster starr in die Nacht schaute: „O Mutter, sieh doch draußen die goldnen Lichter; es sind die Engel! Wie glänzend ist ihr Angesicht und wie schnell wandeln sie hinauf gegen Herzog Alba's Pallast!" — „Ach, geh' ins Bett, Kind, du bist krank, zu diesem bösen Manne gehen die Engel nicht." — „Und doch, Mutter, sie sind zu ihm gegangen." — „Sieh, Mutter", bemerkte das ältere Kind, „hast du nicht gesagt, daß die Engel bei den Frommen horchen und daß sie wissen, was überall geschieht? Vielleicht haben sie unsere Gebete vernommen, vielleicht haben sie bei dem bösen Manne einen Auftrag Gottes auszurichten."

Da wird's der Mutter selbst, ohne daß sie weiß, warum, fast etwas leichter ums Herz. Sie und die Kinder schliefen bald sanft ein.

Am andern Tage erkundigte sich der Herzog bei seinem Geheimschreiber nach dem Gatten der armen Mutter. „Wie ich heute Nachts", sagte er, „auch mich im Schlafe auf meinem Lager drehte und wendete, immer vernahm ich das Bitten und Flehen der Frau und Kinder des Gefangenen, und das hörte erst dann auf, als ich mein

herzoglich Wort gegeben hatte, diesen Menschen, sobald es Tag werde, aus dem Kerker zu entlassen. Ein Alba aber hält im Guten, wie im Bösen das, wenn auch nur im Schlafe gegebene Wort. Der Gefangene sei frei."

Bald darauf läutete es an der Thüre der unglücklichen Frau. Der Freigewordene war es, der in ihre Arme sank, sie und die Kinder küßte und herzte.

158.

Die steinernen Brote in der Pharaildiskirche zu Gent.

Mündlich.
Msc. von d'Obercourt im Archive von Gent: Dorsprongh van Nederlandt. S. 298.

Es gebührte im Jahre 1557, daß zwei Schwestern daselbst wohnten, von denen eine arm war und drei Kinder hatte und die andere war reich. Die arme war genöthigt, ihr Brot an den Thüren guter Leute sich zu erbitten, denn sie war von äußerster Noth gedrückt. Obgleich ihr bekannt war, daß ihre Schwester wenig Mitleiden und Gefühl hatte, so faßte sie doch endlich Muth und gab derselben mit tiefem Seufzen ihre Lage zu erkennen und bat demüthig und mit Thränen in den Augen um ein Brot, indem sie in drei Tagen mit ihren drei Kindern keinen Bissen über die Zunge gebracht habe. Die Sklavin der Gierigkeit achtete aber nicht des Kärmens und antwortete, sie habe kein Brot in ihrem Hause; ja, und sie war so vermessen und versteint in ihrem Herzen, daß sie ihre Lüge noch mit einem Eide befestigte, sprechend: daß, wenn sie einiges Brot habe, sie wünsche, es möge zu Stein werden.

Die arme Witwe klagte Gott ihre Noth und bat ihn um Hülfe, denn sie sah wohl, daß von Menschen

nichts mehr zu erwarten war, und ging sehr betrübt zum Hause hinaus. Inzwischen schloß die reiche Schwester die Thüre und öffnete den Schrank, um sich Brot zu schneiden; aber sie fand alles Brot in Stein verwandelt, worüber sie höchlich erschrak und stehenden Fußes zu ihrer Schwester lief und diese um Vergebung bat. Auch gab sie ihr mildlich Korn, Geld und alles, was sie für sich und die drei Kinder nöthig hatte.

Das Brot ist aber in die Pharaildiskirche gekommen und wird zum ewigen Andenken dort noch bewahrt und gezeigt.

159.

Unschuldiger gehangen.

Msc. von d'Obercourt: Dorsprongh van Nederlandt. S. 224.

Im Jahre 1595 trug sich Folgendes zu in der Stadt Wert in Brabant.

Ein Knecht wurde von seinem Herrn auf den Markt geschickt, um Häringe zu kaufen, und nahm dafür das nöthige Geld mit. Er kam an einen Häringkram und nahm drei Fische in die Hand und wollte den Leuten das Geld geben; aber die Leute waren nicht Meister des Krames, und während man den Meister rufen ging, kamen andere heran, um auch zu kaufen, und drängten den Knecht weg. Da erhoben sich plötzlich einige nahesitzende Krämer und faßten ihn und sagten, er habe mit den Häringen entlaufen wollen, ohne zu bezahlen. Der Knecht vertheidigte sich und sagte, es wäre nicht wahr; aber das half ihm nichts und er wurde nach dem Galgen geführt.

Als er nun auf der Leiter stand, da bat er aus tiefem Herzen zu dem Herrn, daß er das Unrecht mit seinen göttlichen Augen anschaue und es an Tag kommen

lasse, und indem er noch also bat, stieß ihn der Scharfrichter von der Leiter. So hing er drei ganzer Stunden und hatte die Augen geschlossen gleich einem, der schläft, und nicht wie ein Gehängter. Darum war ein groß Gemurmel unter den Soldaten, und endlich, nach drei Stunden, ritt ein Reiter heran und schnitt den Strick entzwei, und der Knecht fiel nieder und blieb auf seinen Füßen stehen und öffnete die Augen und schaute um sich her.

Dieß ist alsobald dem Erzherzog Albert gemeldet worden, und man führte den Knecht nach Brüssel, begleitet von drei Trompetern zu Pferde, und er zog im Triumphe durch alle Straßen.

160.

Des Meineids Strafe.

Msc. von d'Obercourt: Dorsprong van Nederlandt. S. 222.

Auf einer Montag des Jahres 1596 kam der Steuermeister Anton Hack nach Geesberge, um Rechnung zu machen mit seinem Mitpachter oder Gesellen, und sie gingen ins goldene Schiff auf Sankt Andreasabend und rechneten daselbst zusammen in Gesellschaft des Wirthes und zweier Schöffen. Es kamen mehre kreuzbrave Leute dahin, welche schon früher an Anton Hack gezahlt hatten, aber er leugnete, das Geld bekommen zu haben, und schwur: „Habe ich etwas von den Menschen empfangen, dann möge ich in Feuer und Flammen verbrennen!" Darauf sprachen die Schöffen: „Wir haben die Leute doch auch früher gefragt, und sie sagten uns, daß sie gezahlt hätten"; aber Anton Hack, oder Crucke, wie er auch hieß, bestand darauf und schwur noch gräulicher.

Um dem nun ein Ende zu machen, schieden alle von einander und Hack ging in eine schöne Kammer, wo ein

luſtig Feuer auf dem Heerde flackerte; vor dem Bette ſtand ein Dreifuß mit einem zinnernen Waſſergeſchirre; Anton ſetzte ſich auf eine Bank mit dem Rücken gegen das Feuer. Später kam der Wirth noch, um nach dem Feuer zu ſchauen, und fand, daß es faſt ganz ausgebrannt war.

In der Nacht gegen elf Uhr ſah der Nachtwächter ein groß Licht in der Kammer, aber er wollte und durfte keinen Lärm darob machen, weil er nichts in der Kammer ſich bewegen hörte und alles ſtille war; ein wenig nachher, als er zurückkehrte, war das Licht erloſchen.

Zur ſelben Stunde ſaß Hacks Schweſter, welche in der Pfarre Bonlaere wohnte, noch in ihrer Küche und ſpann, und es kam eine Feuerflamme angefahren, die ihr den Hanf entzündete, ſo daß ſie ihn mit keinem Waſſer löſchen konnte und erſt ſpäter es mit naſſen Säcken und Kiſſen dämpfte. Morgens früh ſandte ſie gleich ihren Mann nach der Herberge, wo Hack geſchlafen hatte, um einiges mit ihm zu ſprechen. Als der Mann aber an die Kammerthüre kam, fand er ſie geſperrt, und ſie wurde auch trotz alles Klopfens und Rufens nicht geöffnet. Da ging der Mann zum Wirthe aus dem goldenen Schiff und ſagte ihm das, und man brach die Thüre mit Gewalt auf. Da lag Anton Hack ganz verbrannt, die Schuhe und Strümpfe ausgenommen, und war nichts von ihm übrig, als die Beine von den Knieen an niederwärts, und die Strümpfe waren noch gebunden. Auch der Waſſertopf war geſchmolzen und die Bank, worauf Hack geſeſſen hatte, verbrannt. Man fand bei ihm viel ſchönes Silber und Gold, welches aber nicht geſchmolzen war. Sein Haupt ſah aus, wie ein Todtenkopf; als man daran rühren wollte, fiel es in Staub und Aſche aus einander.

Eine graue Schweſter nahm die Aſche zuſammen und begrub ſie auf das Feld, denn der Pfarrer wollte ſie nicht auf dem Kirchhofe leiden.

161.

Die Kapelle des heiligen Grabes zu Brügge.

Mündlich.

Ein Ritter in Brügge war von einer ſchweren Krankheit heimgeſucht und that in derſelben das Gelübde, daß er, würde er geſunden, eine Wallfahrt nach dem heiligen Grabe thun und nach ſeiner Rückkehr in ſeiner Vaterſtadt eine Kapelle bauen wolle, die der des Grabes Chriſti in Jeruſalem ganz gleich ſein müſſe. Er erlangte bald ſeine Geſundheit wieder und trat gleich darauf ſeine Pilgerfahrt an, ließ in Jeruſalem einen Plan der genannten Kapelle fertigen, zählte alle Steine, welche zu ihrem Baue verwendet waren, und baute in Brügge eine ähnliche. Schon war das fromme Werk vollendet und nur die Thüren fehlten noch, als er ſich erinnerte, daß er die Nägel an den Thüren in Jeruſalem nicht gezählt hatte. Er begab ſich alſo mit ſeiner Frau zum andern Male auf die Reiſe, erkrankte jedoch in Jeruſalem und ſtarb daſelbſt. Seine Frau trug die theure Leiche mit ſich zurück und ließ ſie in der Kapelle begraben und alsdann auch die Thüren anfertigen.

Dieſe Kapelle ſtehet noch heute in ihrem alten Glanze da und iſt das Ziel mancher Wallfahrt.

162.

Die weiſſagenden Fiſche.

Leonard Vair, Trois livres des charmes, sorcelages ou enchantemens. Paris 1583. 8. p. 387.

In dem Lande Burgund iſt ein Kloſter, und bei dem Kloſter liegt ein Weiher. In den Weiher ſetzt man ſo viel Fiſche, als Mönche in dem Kloſter ſind. Wenn nun ein Mönch krank wird, dann ſchwimmt einer von den Fiſchen oben auf dem Waſſer und ſchlägt mit dem Schwanze. Und wenn der Kranke ſterben ſoll, dann findet man den Fiſch drei Tage vorher ſchon todt auf dem Waſſer ſchwimmen. Solches hat der Cardinal Granvella dem Leonhard Vair zu vielen Malen erzählet.

163.

Die ſchlafenden Kinder.

Flämiſches Volkslied.

Im Lande von Lüttich lebte einmal eine arme Frau, die hatte drei Kinder, und ihr Mann war todt und ſie wußte ſich nicht mehr zu ernähren. Da ging ſie aus und bat an den Thüren um ein Stücklein Brot, aber es war juſt ein Mißwachs in dem Jahre geweſen und kein Menſch konnte ihr etwas geben; bei den Armenmeiſtern, an welche ſie ſich wandte, fand ſie eben ſo wenig Unterſtützung. So kam ſie mit verzweifeltem Gemüthe wieder nach Hauſe und ſprach zu den Kindern: „Ach, ihr lieben, unſchuldigen Schäflein, ich habe nichts für euren Hunger und ich kann euch auch nicht leiden ſehen; es iſt das Beſte, wir ſterben alle auf einmal.“ So ſprach ſie und wollte ein Meſſer nehmen und die Kinder und ſich ſelber tödten. Da ſprach eins von den Kindern:

„Liebe Mutter, mache uns nicht todt, wir wollen lieber ſchlafen bis zum kommenden Herbſt, und dann fühlen wir keinen Hunger; und wenn wir wieder aufwachen, dann leſen wir Aehren mit dir.“ So ſprachen die Kinder und gingen ſchlafen alle drei, und ſchliefen Tag und Nacht und Wochen und Monate lang. Das wurde bald kund und man ſah viele Menſchen aus dem Lande von Lüttich, aus Brabant und aus dem Kempnerlande zu der Hütte der armen Frau ſtrömen, und alle wollten die Kinder ſehen, und alle gaben der Frau etwas, und alſo wurde ſie reich, ſehr reich.

So ſchliefen die Kinder bis zu dem Auguſt, wo man die Ernte hielt, und da erwachten ſie und freuten ſich mit ihrer lieben Mutter und lobten Gott und den Herrn Jeſum Chriſtum. Dieſe Geſchichte iſt wahr und nicht erlogen, und ſie hat ſich zu Stockum im Lande Lüttich wahrhaftig zugetragen.

164.

Warum die Maurer zu Mecheln keinen Kolk gebrauchen.

Remmerus Valerius, Chronyke van Mecheln. S. 4.

Die Maurer in Belgien bedienen ſich zum Anrühren des Mörtels eines ſogenannten Kolkes. Den gebrauchen die Maurer zu Mecheln nicht, weil der heilige Romuald mit einem ſolchen erſchlagen wurde; ſie rühren den Mörtel mit einer gewöhnlichen Schaufel an.

165.

Das Chriſtusbild zu Maeſtricht.

Mündlich.

Ein Ritter, deſſen Schloß in dem Dorfe Riempſt ſtand, zwiſchen Tongern und Maeſtricht, war nach dem heiligen Grabe gezogen, und das war ungefähr vor fünfhundert und vierzig bis fünfzig Jahren. Seine Frau und ſeine Kinder führten indeß zu Hauſe ein gar auferbauliches Leben, und die jüngſte Tochter zumal zeichnete ſich vor den andern durch ihre Frömmigkeit aus. Eines Tages war ſie auch in die Kirche des heiligen Martin gegangen, um dort zu beten und die Meſſe zu hören, als der Ritter plötzlich zu Hauſe ankam. Er umarmte und küßte die Kinder, die er traf, und gab jedem ein Geſchenk, ſo daß die jüngſte, als ſie nach Hauſe zurückkehrte, alles an ihre Geſchwiſter vergeben ſah. Das that dem Vater wehe, denn er hatte ſie auch lieb, und er ſuchte nochmal in ſeinen Taſchen und fand einzig noch eine Nuß, die er auf dem Calvarienberge einſt aufgerafft hatte. Die gab er dem guten Mädchen, und dieß eilte erfreut alſobald in den Garten und ſteckte die Nuß in die Erde, und kniete daneben nieder, Gott zu bitten, daß er die Frucht gedeihen und zu einem ſchönen Baume wolle wachſen laſſen.

Alſo that ſie von da an jeglichen Morgen und Abend, wenn ſie die Erde um die Nuß herum begoß, und ihr Gebet fand bei dem Herrn ein gnädiges Ohr. Bald hoben ſich zwei kleine Blättlein aus dem Grunde, die Blättchen wurden zum Zweige, der Zweig zum Stämmchen und das Stämmchen zum Stamme. Was aber das Wunderbarſte war, der Stamm blieb nicht eben, er ſchoß nicht glatt und ſchlank auf, ſondern in unterſchiedenen Formen, und als er endlich gan ausgewachſen daſtand,

da hatte er die Geſtalt eines am Kreuze hängenden Chriſtusbildes.

Die fromme Jungfrau ſchenkte den Wunderbaum dem Kloſter der weißen Frauen in Maeſtricht und zog ſich bald nachher auch in dieß Kloſter zurück, um ihre Tage ganz dem Dienſte des Herrn zu weihen. Bei der Aufhebung des Kloſters brachte man den Baum in die Kirche des heiligen Martin, und da iſt er noch heutigen Tages zu ſchauen.

166.

Die wunderbaren Hoſtien zu Brüſſel.

Sanderus, Brabantia sacra. Brux. 1659. Fol. 8. und einige zwanzig beſondere Abhandlungen und Geſchichten.

Im Jahre unſeres Herrn 1369 lebte in Enghien ein Jude mit Namen Jonathan. Dieſer brannte von glühendem Haſſe gegen das Chriſtenthum und ſuchte auf alle Weiſe in Beſitz einer Hoſtie zu kommen, um an dieſer ſeine Wuth gegen Chriſtus auszulaſſen. Zu dieſem Ende gewann er einen andern Juden, der eben erſt Chriſt geworden und hieß Meiſter Johannes von Löwen, und zeigte dieſem ſechzig goldene Roſennobel, wenn er ihm eine Hoſtie beſorge. Zwei dieſer ſelbigen Goldſtücke ſind noch heute in der Gudulakirche zu ſchauen.

Meiſter Johannes ging den gräulichen Handel ein, und brach im October deſſelben Jahres in einer ſtürmiſchen Nacht in die Katharinenkirche ein, wo er ein Ciborium mit einer großen und fünfzehn kleinen Hoſtien ſtahl. Dieſe brachte er alsdann nach Enghien zu Jonathan, welcher ſogleich die Juden der ganzen Stadt zuſammenberief und unter Fluchen und Wünſchen die Hoſtien läſterte und gegen Chriſtus ſchmähte und ſchimpfte. Einige ſagen,

Digitized by Google

ſie hätten die Hoſtien mit Meſſern durchbohrt und es ſei ihnen Blut entfloſſen.

Das blieb jedoch nicht ungeſtraft von Gott; denn als Jonathan bald nachher mit ſeinem Söhnchen im Garten wandelte, ſtürzten Räuber auf ihn los und ermordeten ihn. Das Söhnchen war geflohen und erzählte die Sache ſeiner Mutter; dieſe erkannte klärlich, daß das Unglück ihr von dem Gotte der Chriſten komme, und dieß leuchtete ihr noch mehr ein, als zur ſelben Zeit ſich böſe Geiſter in einem Thurme zeigten, welcher am Hauſe lag, und dort ſpukten und ihr Weſen trieben. Dieſer Thurm wird darum bis heute noch Teufelsthurm genannt. Die Mutter beſchloß darum, Enghien zu verlaſſen und mit ihrem Sohne nach Brüſſel zu verziehen; ſie nahm die Hoſtien mit und gab ſie den Juden der letztgenannten Stadt.

Mit großem Jubeln und Jauchzen empfingen die Juden die Hoſtien und trugen ſie in ihre Synagoge, welche auf der ſogenannten Judenſtiege lag. Am Pfingſttage des Jahres 1370 kamen ſie dann alle zuſammen und ſchmähten auch dieſe Hoſtien und durchſtießen ſie gar mit Dolchen. Und ſiehe, im ſelben Augenblicke entfloß den Hoſtien klares Blut, worob die Juden dermaßen erſchraken, daß ſie vor Schrecken rücklings zur Erde ſtürzten. Als ſie ſich wieder erholt hatten, riefen ſie eine Frau zu ſich, die einſt auch Jüdin geweſen, ſeit einiger Zeit ſich aber bekehrt hatte. Dieſe beſchworen und baten ſie und boten ihr großes Geld, daß ſie die blutigen Hoſtien nach Cöln trage; dafür gaben ſie ihr zwanzig goldene Roſennobel.

Katharina, ſo hieß dieſe Frau, wurde von großer Angſt befallen, als ſie das Käſtchen mit den Hoſtien nach Cöln trug. In der folgenden Nacht ſprach die Stimme Gottes zu ihr, daß ſie alles ihrem Beichtvater bekennen

ſolle; das war der Pfarrer der Kirche Unſere liebe Frau von der Kapelle, und dem entdeckte ſie die ganze Begebenheit. Der Pfarrer ſchauderte, als er ſolches vernahm, und eilte zu dem Biſchofe von Cameryk, Johannes von Iſſcha, welcher zugleich Canonicus des St. Gudulaſtiftes war; der befahl, Katharina einſtweilen in Verwahrung zu bringen, und theilte alles dem Herzog Wenzel von Brabant mit. Da wurden die Juden ergriffen und in das Gefängniß zur Steinpforte geworfen, und nachdem ſie alles geſtanden, lebendig auf dem Scheiterhaufen verbrannt.

Die Hoſtien aber wurden drei der Kirche zur Kapelle geſchenkt, die übrigen in die Gudalakirche unter großem Zulaufe der Gläubigen gebracht, wo ſie in einer koſtbaren Monſtranz bis zum heutigen Tage bewahrt werden.

167.

Maria zur Eichen in Merfelt.

Wichmann, Brabantia mariana. Antverpiae 1632. 4. p. 416.

In Merfelt hat man vor ur-uralten Zeiten an einem Eichbaume ein wunderthätig Marienbild gefunden. Es wurde alsbald eine Kapelle darum gebaut, denn es kamen viele Menſchen aus der ganzen Umgebung zu der Eiche, um daſelbſt die Mutter Jeſu zu ehren. Heute noch ſteht der Eichbaum inmitten des Altares und das Marienbild daran. An den Zweigen des Baumes hängen Schilde, worauf die Wunder, welche das Bild verrichtet hat, künſtlich gemalt ſind.

Solcher Marieneichen gibt es noch mehre, in Omel und anderswo.

168.

Unſere liebe Frau zur heiligen Eiche in Aerſchot.

(Onſe lieve Vrouwe ten heyligen Eyck.)

Wichmann, Brabantia mariana. p. 421.

In der Nähe des Dorfes Beerſe fanden vor langer Zeit Ochſentreiber ein kleines Bildchen der Muttergottes im Sande am Ufer der Aa. Sie nahmen es auf, trugen es einen Steinwurf weit zu einer einſam ſtehenden Eiche, woran ſie es befeſtigten und ihre Kniee vor ihm in Demuth beugten. Am andern Tage nahmen es die Bewohner von Beerſe dort weg und trugen es mit ſich in ihr Dorf, aber den Morgen nachher war es von da verſchwunden und ſtand wieder an der Eiche. Dadurch verbreitete ſich der Ruf von dem Bilde weit und breit, und es kamen viele Pilger zu demſelben; auch ſetzte man bald ein Feſt zu Ehren der heiligen Maria von der Eiche ein, und dieß fand in folgender Weiſe ſtatt.

Am Sonnabende vor dem Tage des heiligen Johannes des Täufers ging der Pfarrer der Sankt Peterskirche von Aerſchot um acht Uhr Morgens mit einem Acolythen vor das große Thor der Kirche, wo ihn ein offener Wagen, den ein Landmann dazu geben mußte, erwartete. Dieſen beſtieg er und fuhr alsdann, gefolgt von einer zahlloſen Menge Volkes, nach der Eiche, wo man unter freiem Himmel Loblieder zu Ehren der Muttergottes ſang. Nachdem dieß geſchehen, ging der Zug wieder zurück.

Später baute man eine kleine hölzerne Kapelle an dem Orte, jetzt ſteht daſelbſt eine hübſche Kirche.

169.

Onſe lieve Vrouwe in't Hammeken.

Mündlich.
Wichmann, Brabantia mariana. p. 556.

Unfern Mecheln liegt am Ufer der Senne ein Dorf, welches Semps heißt, und dabei eine kleine Marienkapelle.

Vor Zeiten geſchah es, daß ein Schiff, mit Waaren beladen, an dieſer Stelle nicht weiter konnte. Die Schiffsleute ſtiegen aus und holten einige Männer aus Semps zu Hülfe; aber alles fruchtete nichts und das Schiff wich keinen Fuß breit. Da begannen ſie, die Waaren aus demſelben herauszunehmen, um es alſo leichter zu machen, und als dieß geſchehen, legten ſie noch einmal Hand an, um das Fahrzeug wegzubringen; aber wiederum vergebens.

Einer von den Männern aber ſchaute zufällig vor ſich auf die Erde hin, und ſiehe, da lag ein ganz kleines Marienbildchen in dem grünen Ufergraſe. Dieſes nahm er auf, trug es einige Schritte vom Ufer weg und baute ihm mit Hülfe der Andern ein Häuschen, worauf alle niederknieten und die Muttergottes um Hülfe flehten, damit ſie das Schiff fortbringen möchten. Maria erhörte die Bitte auch, und als die Männer wieder zum Schiffe kamen, da ſchwamm es leicht auf dem Waſſer; ſie luden die Waaren hinein, und es ſchwamm gleichleicht, und ſie vollendeten die Reiſe mit vielem Glücke.

Später hat man über dem Bilde die jetzige Kapelle gebaut.

170.

Unſere liebe Frau von Haeswyck.

Mündlich.

Vor langen Zeiten fuhr einmal ein Schiffer, der ein Bildchen der Mutter Gottes in ſeinem Fahrzeuge hatte, auf der Dyle nach Mecheln. Als er aber bis an die Stelle gekommen war, wo nun die Kirche von Haeswyck ſteht, da konnte er nicht vorwärts, und wie ſehr er ſich auch bemühte, das Schifflein flott zu machen, es war ihm unmöglich. Da lud er die Waaren und alles, was er führte, aus, und das Schiff wurde flott; kaum aber hatte er das Muttergottesbildchen wieder darin, als es wieder feſt ſtand.

Das wunderte ihn gar ſehr, und er glaubte darin einen Fingerzeig Gottes zu erkennen. In der folgenden Nacht ermahnte ihn die Jungfrau Maria, das Bildchen an dem Orte zu laſſen, denn ſie wolle daſelbſt geehrt ſein. Dieß that der Schiffer und fuhr fort und hatte Glück und Vorſput.

171.

Unſere liebe Frau von Lebbeke.

Mündlich.

Prudenz van Duyſe, Souvenirs de Lebbeke. Feuilleton der Emancipation.

Onſe lieve Vrouwe van Lebbeke by Dendermonde. 11 Druk. Gent o. J.

Im Jahre 740 zu Zeiten des heidniſchen Fürſten Magriptius kam Sankt Hilduard, Biſchof von Thoul, nach Dendermonde, und warf dort die Götzenbilder nieder und baute, nachdem er den genannten Fürſten zum chriſtlichen Glauben bekehrt hatte, die erſte Kirche daſelbſt zur Ehre der Mutter Gottes. Lebbeke, welches eine halbe

Stunde von Dendermonde entfernt liegt, hatte damals noch keine Kirche, und die Einwohner mußten nach Dendermonde zum Gottesdienſte kommen. Da dieß aber manchen alten und kranken Leuten ſchwer fiel, ſo erbaten ſich die Lebbeker um 1108 die Erlaubniß von dem Biſchofe von Cameryk, eine Kirche in ihrem Dorfe bauen und Marien weihen zu dürfen. Das wurde ihnen gewährt. Die zwölf vornehmſten Geſchlechter von Lebbeke konnten ſich jedoch nicht über die Stelle einigen, wo ſie die Kirche hinſetzen ſollten, denn jedes wollte ſie zunächſt ſeinem Hauſe haben. Doch kamen ſie endlich überein, dieſelbe an dem Heerwege zu bauen, und zwar an dem Orte, wo die Straße von Dendermonde nach Brüſſel und von Aelſt, Artois und Hennegau nach Antwerpen zuſammenſtoßen.

Der Acker, auf dem man die Kirche errichten wollte, gehörte einer Witwe und war von dieſer juſt am ſelben Tage mit Flachs beſäet worden. Darum bat die Frau, man möge mit dem Baue warten, bis der Flachs gereift ſei, dann wolle ſie den Acker gerne abſtehen; und deß mußten die zwölf Geſchlechter zufrieden ſein, obwohl ſie gar unzufrieden waren, ſo lange noch warten zu müſſen. Die Mutter Gottes ſah dieſen frommen Eifer mit Wohlgefallen an und erſchien in der folgenden Nacht der Witwe und ſprach zu ihr: „Frauchen, ſtehe auf und gehe auf deinen Acker und ernte deinen Flachs, denn er iſt reif.“ Solches wiederholte Maria dreimal, und nach dem dritten Male ſtand die Witwe aus ihrem Bette auf und ging auf den Acker, wo ſie den Flachs in der That ganz reif fand. Voller Freude lief ſie zurück zu all ihren Nachbarn, und man zog den Flachs unter Dankgebet aus. Bis zum Jahre 1615 hat man noch einen Theil deſſelben in der Kirche von Lebbeke bewahrt; dann iſt er durch die Unruhen und Kriege genommen

worden und verſchwunden. Bis zum heutigen Tage aber kommen die Leute von weit und breit noch nach Lebbeke und opfern der Mutter Gottes dort ein Bündelchen Flachs und flehen ſie an um Segen für ihre Felder.

So hatten die zwölf Geſchlechter nun eine Stelle für ihre Kirche, aber es fehlte ihnen an Steinen zum Baue derſelben. Da ſprach ein Mann aus der Gemeinde: „Ich gebe euch meinen Acker und ihr möget darauf graben, und findet ihr Steine, ſo nehmet ſie, ſo viel ihr deren wollt.“ Alsbald gingen Werkleute zu dem Acker und gruben, und ſie fanden Ueberfluß an Steinen. So war bald alles eingerichtet zum Beginne des Baues; da fand man eines Morgens einen ſeidenen Faden an der Bauſtelle, den hatte Maria in der Nacht geſpannt, um anzuzeigen, wie lang und wie breit die Kirche werden ſolle. Zum Andenken an dieß Wunder trägt unſere liebe Frau von Lebbeke noch immer einen Seidenfaden an ihrem Scepter.

Schon waren die Fundamente gelegt und bereits ein gutes Stück Mauer über der Erde vollendet, als der böſe Feind ſich ins Mittel legte, um den Fortgang des Baues zu hemmen. Er flüſterte nämlich dem Manne, welchem der Acker gehörte, wo man die Steine grub, ins Ohr, er ſolle nicht all die Steine umſonſt geben, ſondern dieſelben an die zwölf Geſchlechter verkaufen und daraus ſchönes Geld ziehen und ſich einen guten alten Tag verſchaffen. Leider fand Satan nur ein allzu williges Ohr; der Mann widerrief das geleiſtete Verſprechen, die Steine umſonſt zu geben, und der Bau ſtockte mit einem Male. Um die Geſchlechter recht zu höhnen, kam der Teufel ſelbſt und brachte ihnen den letzten Stein, welchen ſie noch umſonſt bekamen.

Das wollte Gott aber nicht ungeſtraft laſſen. Als der Mann noch nach Steinen graben ließ, fand er nicht

einen mehr. Da ging er in sich und übergab den Acker von neuem an die Geschlechter, und der alte Ueberfluß an Steinen trat wieder ein, und der Bau schritt rasch fort und war bald beendet.

Diese Geschichte hat ein Pfarrer von Lebbeke um 1656 aus alten Büchern und Urkunden, so wie nicht minder aus dem Munde des Volkes aufgezeichnet. Außerdem ist sie abgebildet auf siebzehn Bildern, welche die Kirche zieren; ein altes Gemälde in derselben zeigt sie gleichfalls. Auch führte die Rederykerskammer des Dorfes sie vor Zeiten alle Jahre zur Erbauung der Gläubigen in einem frommen Spiele auf.

172.

Unsere liebe Frau von Scherpenheuvel.

Mündlich.

Der Ort, wo nun die Kirche von Scherpenheuvel (Scharfhügel) steht, war im zwölften Jahrhundert noch öde und einsam. Eine alte Eiche stand auf dem Hügel, und an der Eiche war seit undenklichen Zeiten ein Muttergottesbildchen aufgehangen. Es geschah aber, daß ein Hirte in der Nähe die Schafe weidete und, um sich vor der brennenden Sonnenhitze zu schützen, unter den Schatten der Eiche flüchtete. Da fand er, daß der Sturm das Bildchen auf die Erde geworfen hatte, und da er ein gar frommer Mann war, so wollte er es nicht so liegen lassen, sondern mit sich nach Hause nehmen und in seiner Kammer vor Wind und Regen sichern. Er barg es unter seinem Kleide und stand auf, um die Heerde nach der Hürde zurückzuführen, aber er konnte nicht von der Stelle und stand wie versteinert; kein Glied vermochte er zu rühren.

Der Abend nahte schon und die Nacht brach ein, und der Herr des Hirten sah weder von diesem noch von der Heerde die geringste Spur. Das däuchte ihm wunderlich und er fing an, zu besorgen, daß beiden ein Unglück überkommen sei; darum ging er aus, um sie zu suchen. Nach langem Umherwandern kam er endlich auch zu der Eiche und fand dort den Hirten steif und starr, und fuhr ihn mit harten Worten an, was er mache. Da erzählte der Hirte alles, und der Herr nahm ihm das Bild unter dem Kleide weg und hing es wieder am Baume auf; zur selben Zeit lösten sich des Hirten Glieder und er war wieder frisch und frei.

Bald wurde das Wunder in der Gegend kund, und von allen Seiten strömte man nach dem Bilde. Um 1580 wurde es bei den Unruhen, welche alsdann die Gegend verwüsteten, genommen, aber die Mirakel dauerten fort. Später hat man ein anderes Bild an die Stelle gesetzt, und dieß wurde gleichfalls wunderthätig und ist noch heute als solches berühmt.

137.

Bernardi Ave.

Sanderus, Brabantia sacra. p. 8.
Chronicon gemblacense.

Als der heilige Bernardus einst in Flandern war, wo er in Geschäften seines Klosters reiste, kam er auch nach Afflighem, der weitberühmten Abtei. Daselbst in die Kirche tretend, fiel sein Auge zuerst auf ein gar kleines Marienbildchen, und er grüßte dieses mit den gewohnten Worten: „Ave Maria!“ Das Bildchen aber öffnete seinen Mund und erwiederte ihm zu aller Erstaunen den Gruß und sprach: „Salve Bernarde!“

Seit der Zeit hat man das Bildchen in großen Ehren gehalten.

174.

Die Geuſen beſtürmen das Kloſter zu Vilvorde.

Mündlich.
Hiſtorie van het oud vermaerd mirak. beeld van O. l. v. van trooſt. Brüſſel o. J. S. 26.

Im Jahre unſeres Herrn 1578 den 12. Februar wurde das Kloſter Unſerer lieben Frauen vom Troſte zu Vilvorde von den Geuſen berannt. Sie kamen gleich raſenden Hunden mit Feuer und Fackeln, und legten dieſelben überall, um das Kloſter zu verbrennen. Auch richteten ſie Leitern auf, um es zu erklimmen. Aber das gelang ihnen nicht; denn als ſie damit beſchäftigt waren, ſahen ſie eine ſchöne weiße Frau, welche in einen ſchneeweißen Mantel gehüllt, über die Mauern wandelte, und zu gleicher Zeit wurden die Geuſen durch unſichtbare Kraft niedergeworfen.

Darnach erbrachen ſie das Thor und liefen nach der Schlafkammer der frommen Nonnen, um mit dieſen ihren Willen zu thun; aber da ſtand die weiße Frau auf der Schwelle der Kammer und hielt Wacht, ſo daß keiner den Jungfrauen nahen konnte.

Alſo hat die weiße Frau die Nonnen beſchirmt, daß ſie das Kloſter verlaſſen und mit dem Bilde unſerer lieben Frau wegziehen konnten, und ſie ſind von dem Kloſter gegangen nach der Herrlichkeit von Herlaer, wo ſie das Bild in Sicherheit brachten.

175.

Todte Frau verwahrt das Haus.

Mündlich.
Eugen Gens in der Emancipation.

In der Nähe des Dorfes Scherpenheuvel, welches durch ſein mirakulöſes Marienbild ſo ſehr berühmt iſt, wohnte ein Bauer, und der war ein Witwer, und ſeine Frau hatte ihm ein Kind von elf Monden hinterlaſſen und eine Kuh, welche ſie ihm mit ins Haus gebracht. Bei einer großen und gefährlichen Seuche, woran Menſchen und Vieh ſtarben, wurde das Kind krank und nicht lange nachher auch die Kuh. Da wußte der arme Mann nun nicht, was er beginnen ſollte, er hätte gerne, ſein Kind auf den Armen, eine Wallfahrt zu unſerer lieben Frau nach Scherpenheuvel unternommen, aber dann blieb ja keiner, der die Kuh verſorgt hätte, und dafür Geld zu geben, war der Bauer zu arm. Mehre Nachbarn, welche er bat, ihm den Liebesdienſt zu erweiſen und des Thieres zu pflegen, ſchlugen ihm das ab, und troſtlos kam er nach Hauſe zurück und ſetzte ſich weinend an den Heerd und ſprach: „Ach Gott, wenn meine arme Frau noch lebte, dann ginge alles gut und ich könnte nach Scherpenheuvel gehen und mein Kind und meine Kuh würden geſund. Ach, liebe Mutter Maria, hilf mir doch und gieb mir einen Rath ein, was ich thun ſoll!“

Kaum hatte er die Worte geſprochen, da klopfte es an ſeine Thüre. Er machte auf, — es war ſeine todte Frau. — „Erſchrick nicht, lieber Mann“, ſprach ſie, „die Muttergottes hat dein Gebet erhört und mir erlaubt, wiederzukehren und des Kindes und der Kuh zu pflegen. Darum gehe getroſt und erfülle dein Gelübde.“ Und mit den Worten nahm ſie dem ſtarrenden Gatten das

Kind vom Arme und legte es an ihre Bruſt, und das Kind lächelte und war froh und trank.

Der Bauer reiste weg und hielt ſeine Andacht neun Tage in Scherpenheuvel, und als er wiederkam, da war die Kuh geneſen. Seine Frau überreichte ihm das Kind, welches gar friſch und blühend ausſah, gab ihm und dem Säugling einen letzten Kuß und verſchwand.

Seit dem Tage ging es mit des frommen Landmannes Wirthſchaft immer beſſer und beſſer, und er wurde ein reicher Mann. Zum Gedenken an das Wunder ließ er dann auch die Geſchichte malen und das Bild in der Kirche zu Scherpenheuvel aufhängen, wo es noch heute zur linken Seite des Einganges zu ſehen iſt.

Zweites Buch.

176.

Die drei Soldaten.

Aus „Dorspronck van Neerlandt", Manuscript in dem Stadtarchive von Gent, Copie des Pater J. B. d'Oberwert. Gütigst mitgetheilt durch den Archivisten der Stadt Gent, Herrn Prudenz van Duyse.

Es ist einmal geschehen, daß ein reicher Pachter, der zwischen Brügge und Audenburg wohnte, mit einer Fuhre Holz gen Brügge fahren wollte, um dieß daselbst zu verkaufen. Da kamen ihm unterwegs drei Soldaten entgegen und fragten, ob er ihnen das Holz überlassen wollte, worauf der Pachter sprach: „Ich muß nach Brügge fahren", denn er fürchtete, von den Soldaten keine Bezahlung zu bekommen, sondern Schläge, wie er es oft vor vielen Leuten als Wahrheit erklärt hat. Da sprachen aber die Soldaten: „Habet keine Angst, wir werden euch gut bezahlen, und ihr sollet das Holz mit uns fahren in unsern Forst." Und da ist der Pachter mit ihnen gefahren, denn er fürchtete seine Pferde zu verlieren und selbst Gefahr zu leiden. Und als er in den Forst kam, welcher, wie er glaubte, in der Nähe von Audenburg lag, da warf er das Holz all von seinem Wagen herab, und weil es gerade sehr heiß war, begehrte er von den Soldaten etwas zu trinken. Darauf sprachen sie: „Geht in den Keller." Und als er in den Keller kam, der ihm ein verfallen Haus zu sein däuchte, da sah er eine große Menge von Soldaten, die lagen, als wenn sie schliefen. Und da zog einer den Zapfen aus

einem Faſſe, woraus Wein lief, der ſo roth war, wie Blut, und deß lief ſo viel, daß alle bis an die Knöchel darin ſtanden; die Soldaten aber blieben liegen und ſchliefen. Da ſprach einer von den drei Soldaten zu dem Pachter: „Sehet wohl zu und behaltet, was ihr hier ſehet, und betrachtet das als ein Vorzeichen deſſen, was in der Umgegend von hier geſchehen wird, denn da ſoll ſo viel Volk erſchlagen werden, wie ihr hier liegen ſehet, und das Blut wird laufen und vergoſſen werden, wie dieſer rothe Wein, den ihr da ſahet ausrinnen, und verſchlänge es die Erde nicht durch ihre Dürre, man würde bis an die Knöchel darinnen waten.“ Mit dem verſchwanden plötzlich die drei Soldaten, und der Pachter ſah nichts mehr und war ſehr in Furcht, und hat ſein Holz wieder auf den Wagen geladen und nach Haus gebracht, wo er männiglich von der Erſcheinung erzählte.

Viele haben den Pachter anfangs für einen Lügner gehalten, aber es iſt alles ſo geſchehen und hat ſich alſo zugetragen, wie er geſagt hat (bei der Belagerung von Oſtende im Jahre 1599).

177.

Das Sandthor zu Mecheln.

R. Valerius, Chronycke van Mechelen. S. 32, 158 u. 176.

Das Sandthor in Mecheln diente im ſechzehnten Jahrhundert als Pulvermagazin. In der Nacht vom ſiebenten Auguſt des Jahres 1546 geſchah es aber, daß ein erſchreckliches Unwetter ſich über der Stadt entlud, und der Blitz in das Sandthor einſchlug. Ein furchtbarer Schlag erſchütterte die Erde im ganzen Umkreiſe, der Thurm flog in Tauſenden von Stücken in die Höhe, ein Regen von glühenden Steinen ſank auf die Stadt,

und viele hundert Häuſer wurden theils ganz zerſchmettert, theils ſehr beſchädigt. Die Stadtgraben waren wie ausgetrocknet und die Fiſche fand man gekocht und gebraten weit und breit umherliegen. Auch blieben mehr denn vierhundert Menſchen gleich todt, viele andere ſtarben bald nachher an ihren Wunden; und eine ganze Menge trug als Krüppel für lebenslänglich Gedenkzeichen an das herbe Unglück.

Kurze Zeit nachher kamen einige Kaufherren aus Frießland nach Mecheln und begehrten dringend, die Stelle zu ſehen, wo das Sandthor geſtanden. Als man ſie dahin geführt, erzählten ſie, daß ſie ſich in derſelben Stunde, wo das Sandthor in die Luft geflogen ſei, in Frießland in der Nähe von einer Mühle befunden hätten. Dort ſeien ihnen viele Teufel in der Luft erſchienen, die alle nach Mecheln geflogen wären. Einer von denſelben habe unter andern ſeinem Mitgeſellen zugerufen, und dieſes zwar mit einer ganz gräßlichen Stimme: „He, Krummbein, nimm doch die Mühle noch mit"; worauf Krummbein geantwortet: „Kann nicht, kann nicht, habe Eile, muß nach Mecheln; Kurzſchwanz iſt noch hinter uns, dem iſt die Mühle anbefohlen." Und in der That ſei die Mühle auch in derſelben Nacht zuſammen geſchlagen worden.

Man hat auf dieſen Vorfall in Frießland das folgende Reimchen gedichtet:

Toen Moentjen, Krombeen ende Koof
Naer Mecheln vlogen om den Roof,
Zoo vonden zy hier 'nen molen ſtaen,
Dien vatte de duibel Kortſtaert aen.

Während dieſes Gewitters, welches nicht nur in Mecheln, ſondern in der ganzen Umgegend Schaden anrichtete, liefen auf den Dörfern die Küſter in die Kirche, um die Sturmglocke zu läuten. Das wollte denn auch

der Küſter von Putte thun; aber wie ſich der gute Mann auch anſtellen mochte, er konnte nicht in die Kirche hinein, und wurde zu zweien Malen zurückgehalten. Darob ärgerlich, rief er endlich aus: „Ei, da muß doch wahrlich mehr als Ein Teufel im Spiele ſein.“ Der Teufel, der auf einem nahen Baume ſaß, hörte das und entgegnete: „Nein, da verthut ihr euch, ich bin hier ganz allein; die übrigen ſind alle nach Mecheln.“

178.

Das alte brüſſeler Thor zu Mecheln.

Mündlich von C. van Swygenhoven.

Dieß war ein großes Gebäude, ſchwarz vor Alter und aus ungeheuren Quadern zuſammengeſetzt. In demſelben hatte der Teufel ſeinen Aufenthalt und trieb dort allerlei Dinge, ſo daß die Bürger endlich gezwungen waren, einen Prieſter zu rufen, der ihn von dort verjüge. Dieß geſchah, aber der Teufel war dermaßen mißvergnügt darob, daß er das Gebäude an einer Seite faßte, um es über den Haufen zu werfen. Dieß gelang ihm natürlich nicht, denn die Beſchwörungen waren ſo kräftig, daß er froh war, als er das Thor und Mecheln hinter ſich ſah.

Die Spur ſeiner Finger blieb aber einem der Quaderſteine eingedrückt und war noch bis vor wenigen Jahren zu ſchauen, wo das Thor zerſtört wurde.

179.

Schach dem Teufel.

H. Berthoud, Chroniques et traditions surnaturelles de la Flandre. Paris 1831. p. 5—17.

In dem Walde von Clairmarais bei Cameryk finden ſich die Ruinen des ehemaligen Kloſters gleichen Namens. Ueber die Entſtehung dieſes Kloſters geht folgende Sage umher.

Auf der Stelle, wo es ſtand, erhob ſich einſt eine prächtige Burg; das war aber vor langer, langer Zeit und iſt jetzt über ſiebenhundert Jahr gelitten. In dieſer Burg wohnte ein gewaltiger Ritter, der eine ſchöne Frau hatte, die aber ſehr hochmüthig war und zu ſtolz, um mit einem Menſchen zu ſprechen, der nicht, wie ſie, von Adel geweſen wäre. Einmal war der Ritter ausgeritten und es ſchon Abend geworden, ohne daß er zurückkehrte. Dafür begehrte aber ein anderer Ritter Einlaß in die Burg, und die Frau willigte gern ein und ließ ihn in ihr Betſtübchen kommen. Da begann der Fremde bald mit ſchmeichelnden Worten der Frau Gunſt zu gewinnen und ſagte ihr endlich, daß er draußen im Walde einen alten Mann angetroffen, der laut geſchworen, ſich an ihr zu rächen, weil ſie ihn aus dem Schloſſe gejagt hätte. Auch hätte der Alte geſprochen, er ſei der Burgfrau Vater und ſie ſei nicht von Adel, ſondern er hätte ſie gegen ein todtes Kind von ihrem vermeinten Vater in der Wiege ausgetauſcht. Mit dergleichen und andern Reden brachte der Fremde, welcher ſich Brudemer nannte, die Frau dahin, daß ſie mit ihm vor das Thor eilte und ihren Vater erſtach, worauf ſie der Burg wieder zurannten und ſich an ein Schachbrett zum Spiel hinſetzten.

Nach einer Weile flog die Thüre auf und der Herr von Clairmarais trat mit zorniger Miene ins Zimmer.

Brudemer brach bei seinem Anblicke in ein lautes Gelächter aus, die Edelfrau aber hätte in die Erde sinken mögen und sie wurde bleich wie eine Wand. Der Ritter aber schritt auf sie zu und rief ihr mit emporgehobenem Schwerte entgegen: „Dich müsse der Teufel holen, du Vatermörderin, du Ehebrecherin!“ — Ehe er jedoch noch auf sie zuschlagen konnte, faßte Brudemer sie mit den Worten: „Ich nehm's an“, beim Haupte und verschwand mit ihr unter einem fürchterlichen Donnerschlage.

Der Ritter erwachte erst am späten Tage aus seiner Betäubung, wollte dann aber nichts mehr mit der Welt zu schaffen haben, ging in das Kloster des heiligen Bertinus und starb dort eines seligen Todes.

Seitdem stand das Schloß verlassen, und keiner wollte mehr auf demselben wohnen, denn in jeder Nacht war in demselben ein gräulich Getümmel und Gepolter. Auch kehrte keiner von dort zurück, wer auch dahin gehen mochte.

Endlich wagte ein frommer Benedictiner den Weg und trat bei anbrechender Abenddämmerung in den Burghof. Eben hatte er, nachdem er noch mehre Säle durchschritten, sich in einer kleinen Kammer hingesetzt, um in etwa auszuruhen, als die Thüre aufging und ein großer Herr, auf dessen Brust ein Schild mit dem Namen Brudemer hing, mit einer bleichen Frau am Arme eintrat; hinter den beiden kam eine glänzende Dienerschaft, und dieser folgten acht Knappen mit schweren Kisten auf dem Rücken. Der Herr wies mit dem Finger auf einen Tisch, auf welchem ein Schachbrett stand, und dann auf einen zur Seite desselben stehenden Stuhl, den der Mönch alsbald einnahm. Der Ritter ließ sich auf einem andern nieder, und beide begannen zu spielen. Der Mönch zog nur ganz vorsichtig und berechnete jeden Zug aufs allergenaueste, und so sah er

bald, daß er den Gegner überwinden würde; doch da wies die Frau mit dem Finger auf einen Bauer, den der Ritter gleich vorrückte. Dieser Zug veränderte das Spiel und brachte den Mönch in die höchste Gefahr, denn er wußte wohl, daß seine Seele dem Bösen gehörte, wenn er verlöre; auch brach das ganze Gefolge bei dem Zuge in schallendes Gelächter aus. Der Mönch bereute schon im Stillen seinen Gang, beschloß aber fortzusetzen, was doch einmal sein mußte, und schob nach einem kräftigen Gebete einen andern Stein dem Bauer entgegen. Der Herr wurde nachdenkend, denn das Spiel stand nun wieder zu des Mönches Gunsten und stellte sich mit jedem Zuge besser für denselben, er mochte machen, was er wollte. Als beide noch einige Züge gethan und der Gewinn offenbar in des frommen Geistlichen Händen lag, geschah mit einem Male ein gräßlicher Schlag, der Mönch stürzte nieder und alles verschwand.

Am andern Morgen fand der glückliche Spieler ein weibliches Gerippe mit zerfetzten Lumpen zur Seite des umgestürzten Spieltisches, und an der Thüre acht Kisten voll Gold und Silber. Er begrub die dürren Knochen im Burghofe und wandelte dann das Schloß in ein Kloster um, neben dem er von dem erspielten Schatze eine schöne Kirche baute, und in dem er der erste Prior wurde.

180.

Der Höllenbrunnen bei Dendermonde.

Kunst- en Letter-Blad. 1840. S. 96.

Fünfzig Schritte vor der Appelschepoort von Dendermonde liegt zur Seite des Heerweges ein breiter

Wasserbehälter, der seit undenklichen Zeiten den Namen Höllenpütz (helleput) trägt. Folgender Vorfall hat ihm diese Benennung gegeben.

Vor Zeiten bestand in dieser Stadt eine Bruderschaft zu Ehren des Patrones der Pest, des heiligen Rochus. Jegliche Fastnacht maskirten sich zwölf von den Mitgliedern als Teufel, aber dieß doch zu einem sehr schönen Zwecke. Während sie nämlich auf diese Weise als Gespenster umherfuhren und dazu mit einer schweren Kette rumorten und rasselten, hielten sie jeden Wanderer an und erbaten sich von ihm eine milde Gabe zu Ehren ihres heiligen Patrones.

Einst als diese Teufel beschäftigt waren, für den heiligen Mann also zu betteln, waren sie bis vor das genannte Thor, welches damals noch Steenpoort hieß, und zu dem daselbst gelegenen Pütz gekommen. Dießmal schienen sie besonders zufrieden mit dem Ertrage ihrer Einsammlung, — da fuhr ein plötzlicher Schrecken kalt unter sie. Nach ihrer Gewohnheit hatten sie in der Zahl der Apostel die Stadt verlassen, und jetzt fanden sie, daß ihrer — dreizehn waren. Sie blieben stehen, riefen inbrünstig ihren glorreichen Patron an und fragten sich alsdann unter einander ihre Namen ab, um sich gut und gewiß zu erkennen. Aber, o Schrecken! einer von ihnen wollte keine Antwort geben und schwieg beharrlich, so daß kein Zweifel mehr blieb, ein wirklicher Teufel habe sich zu ihnen gesellt. Alsbald machten sie alle das Zeichen des heiligen Kreuzes, und kaum war das geschehen, als der ungebetene Gast entfloh und sich in das angeführte Wasser stürzte.

Doch konnten die Dendermondner darum einer Vermummung nicht entsagen, welche der Kapelle des heiligen Rochus so vortheilhaft war; aber sie trugen Sorge, fürder zuvor in dieser Kapelle eine Messe zu hören. Später

führte man die zwölf Teufel auf einem Wagen umher, von dem herab ſie dem Volke zuriefen: „Ein Almoſen für Sankt Rochus!“ Dieſer Gebrauch ging jedoch auch im Beginne des verfloſſenen Jahrhunderts verloren.

181.

Eierkuchen am Charfreitag gegeſſen.

Kunſt- en Letter-Blad. 1841.

Zwiſchen Thielt und Ruiſſelede in Weſtflandern liegt ein Ort, De oude wal genannt. Da ſtand ehedem ein großes, ſchönes Schloß, von welchem jetzt nur geringe Spuren noch übrig ſind. In der Nachbarſchaft ſpricht man verſchiedentlich über die Zerſtörung deſſelben und den Grund davon, aber über das, was dort jährlich am Charfreitage vorgeht, darüber ſind alle einig. Auf dieſen Tag nämlich hört man am ouden wal ein dumpfes Getöſe aus der Erde dringen, gerade als wenn eine Teigmulde drunten ausgekratzt würde, und dabei riecht es gerade, als wenn man Eierkuchen büke.

Einſt hatte ein Bauer ſich dahin begeben, um ſich über die Erſcheinung Gewißheit zu verſchaffen, und er fand zu ſeinem Erſtaunen auch die Erzählungen beſtätigt, welche von dem Orte umgehen. Aber der Eierkuchenduft kitzelte ſeine Naſe dergeſtalt, daß er um allen Preis ein Stückchen von dem Gebäcke hätte haben mögen, und nach langem Kampfe mit ſeinem Gewiſſen rief er endlich entſchloſſen aus: „Ach, Freunde, wer ihr auch ſeid, gebet mir doch einen einzigen Eierkuchen.“ Kaum hatte er die letzte Silbe aus dem Munde, da ſiehe, fliegt ein ſchönbrauner Kuchen aus der Erde und fällt in ſeine Hand nieder. Glücklich über die Maßen führt er gierig ein

Stück an die Lippe, aber noch hatte er den erſten Biß nicht gethan, als er verſchwand. Was aus ihm geworden, das weiß Gott.

182.

Die Teufelsmauern bei Pepinſter.

Bovy, Promenades historiques. II, p. 49.

Sankt Remaclus, der ſieben und zwanzigſte Biſchof von Tongern, der um 650 lebte, hatte es nach vielen Anſtrengungen endlich dahin gebracht, die letzten Spuren des Heidenthumes in ſeinem Bisthume auszurotten. Das gefiel dem Teufel aber nicht, und dieſer ſuchte ſich an den Bewohnern der Gegend darob zu rächen. Er baute nämlich in einer Nacht aus Kieſelſteinen, welche er in dem nahebei fließenden Bache Hoegne ſich holte, eine lange, lange Mauer, womit er den Lauf dieſes Bächleins hemmen und die ganze Umgegend in Waſſer ſetzen wollte. Als die umwohnenden Landleute am Morgen das Bauwerk ſahen und die Gefahr erkannten, in welcher ſie ſchwebten, flehten ſie die Fürbitte und Hülfe des heiligen Hermes, eines der Hauptpatrone von Tongern, an. Und ſie vertrauten nicht vergebens, denn der Heilige ſprach nur ein Wort, und die Mauer brach in der Mitte zuſammen und alle Gefahr war abgewandt.

Dieſe Mauer, bekannt unter dem Namen Teufelsmauer (les murs du diable), ſteht noch heutzutage, und in der Mitte ſieht man deutlich den Ort, wo ſie in Trümmer ſtürzte.

183.

Ameil-a-l'oeil de Lephy.

Hemricourt S. 138.
Bovy II, S. 223.

Ameil de Lephy, ein Sproſſe aus der Familie von Dammartin, war ein wackerer und kühner Ritter und führte dabei ein frohes Leben.

Eines Tages, wo er ſich allein auf ſeinem Schloſſe befand, wanderte er, ſich zu zerſtreuen und der drückenden Hitze in etwa zu entgehen, zur ſchattig überlaubten Quelle von Lephy. Als er dort ankam, fand er eine junge Frau, ſchön wie er noch keine geſehen, und in Kleidern, die auch nicht eines niedern Ranges Zeugen waren. Erſtaunt über die Erſcheinung, redete er ſie freundlich an und fragte dann, wer und woher ſie wäre und wohin ſie wolle. Darauf entgegnete ſie ihm, daß ſie ihren Namen nicht nenne, jedoch aus edelm Geblüte und aus fremdem Lande ſtamme; auf einer Pilgerfahrt begriffen, hätte ſie an der Quelle ſich niedergelaſſen, um auszuruhen, während ihr Dienſtmädchen in die Stadt gegangen ſei, um Lebensmittel zu kaufen.

Je mehr Herr Ameil ſie anſchaute, deſto mehr wurde er in Liebe zu ihr entzündet, und er wagte es endlich gar, ſie um ihre Gunſt zu bitten. Sie aber vertheidigte ſich und that, als verſtände ſie ihn nicht; doch willigte ſie endlich ein, daß er ſie auf ſein Schloß führe. Dort nun ergötzten ſich beide weidlich an voller Tafel und vollem Becher, und ſie ſchloſſen damit, daß ſie, wie den Tiſch, ſo auch das Bette theilten.

Als der Morgen gekommen und beide aufgeſtanden waren, dankte die Fremde dem Ritter und fragte ihn

alsdann, ob er ſie nun kenne und zu ſagen wiſſe, wem er alſo viel Liebe geſchenkt habe. Ameil entgegnete, verwundert ob der ſeltſamen Frage, ein langes Nein. „Dann will ich es dir ſagen", ſprach da die Frau; „wiſſe, daß du beim — Teufel geſchlafen haſt." — „Beim Teufel?" fragte der unerſchrockene Ritter. „Beim Tode unſeres Erlöſers! Dann kannſt du dich wohl rühmen, wenn du wieder in deine Hölle kommſt, daß kein liebenswürdigerer Teufel jemals auf der Welt geweſen, als du mir die Nacht warſt."

Als er dieſe Worte noch nicht geendet, verſchwand das Weib, aber im Verſchwinden riß ſie dem Ritter das rechte Auge aus, und dieſer hieß davon ſeit der Zeit Ameil-a-l'oeil.

Die Quelle rinnt noch und befindet ſich am Eingange des Schloßgartens. Sie heißt gegenwärtig Fontaine Sainte Oude.

184.

Der Teufel pflügt.

Mündlich von C. van Swygenhoven.

Einmal iſt es dem Teufel eingefallen zu pflügen, und das war in der Gegend von Hekelghem. Nachdem er die Arbeit einige Stunden lang fortgeſetzt hatte, wurde er ihrer überdrüſſig, nahm die Steine und Erdklötze von der Pflugſchaar und ſchmiß dieſelben zur Seite.

Die Furche aber, welche der Pflug rückgelaſſen, iſt das Flüßchen Dender, und die zur Seite geworfenen Erdklötze und Steine, das ſind die kleinen Hügel, die in der Nähe des genannten Ortes, ungefähr drei Viertelſtunden vor dem Dender, ſich erheben.

Nach andern ſoll dem Teufel die Furche zu tief geworden ſein und er darum eingeſehen haben, daß kein Same in derſelben fortkommen könne. Wieder andere ſagen, das Waſſer ſei in die Furche gedrungen, und deßhalb habe der Böſe nicht weiter gearbeitet.

185.

Der Teufel verwahrt das Geld.

Thomas Cantipratenſis S. 260.

In dem Kloſter Vaucelles bei Cameryk trug es ſich zu, daß man das Geld eines Wucherers aus der Grafſchaft Artois verwahrte. Eines Tages kam der fromme Bruder Wilhelm in die Kammer, wo das Geld in einem Schranke lag, und ſah den Teufel auf demſelben ſitzen. Da fragte der Bruder erſchrocken: „Was machſt du denn hier und was willſt du?“ und da antwortete der Teufel: „Ei, ich kann mit allem Rechte auf meinem Eigenthume ſitzen.“

Das erzählte Bruder Wilhelm dem Abte, und der ſchickte das Geld alsbald zurück.

186.

Die Scheune zu Montecouvez.

Berthoud, Chron. et trad. surnat. de la Flandre. p. 95.

Bei einer reichen Ernte hatte ein junger Bauer verſäumt, ſeine alte Scheune ausbeſſern zu laſſen, und er wußte nun nicht mehr, was zu machen. Als er auf dem Felde eben trübſelig umherging und das ſchöne Getreide ſchaute, da trat ein Herr zu ihm und fragte ihn, wo der Weg zum Schloſſe Catelet hinführe, worauf ſich der

Bauer bereit erklärte, ihn dahin zu bringen. Auf dem Wege aber fragte der Fremde seinen Begleiter, warum er so traurig drein schaue, und dieser erzählte ihm sein Unglück. Der Herr erbot sich, ihm zu helfen, wenn er einen Vertrag mit ihm eingehen wolle, daß er übers Jahr sein Vasall sein und ihm in seine Besitzungen als Leibeigner folgen wolle. Deß war der arme Bauer gar zufrieden, bedingte sich aber aus, daß er auch für Frau und Kinder Obdach bekomme, was der fremde Herr ihm mit gräßlichem Gelächter zusicherte. Darauf unterschrieb der Bauer den Vertrag, worin stand, daß die Scheune vor dem ersten Hahnenkrähen fertig dastehen müsse, und zwar, da sie keine Dinte hatten, mit seinem Blute. Für die Frau erhielt der Bauer dann noch hundert Pfund mehr und für das Kind fünfzig Pfund. Als sie damit fertig waren, trennten sie sich, der Fremde ging nach dem Schlosse hin und verschwand bald aus des Bauern Augen, der sich seiner Meierei zuwandte.

Je näher er aber seinem Hause kam, desto bedenklicher wurde ihm der eingegangene Vertrag, und noch mehr, als er zur Seite des Hauses die Arbeiter des Fremden schon fand, die in geschäftiger Eile Balken auf Balken und Ziegel auf Ziegel häuften, ohne daß jedoch weder Hammer noch Hobel, weder Säge noch Beil auch nur im mindesten zu hören gewesen wären. Und doch wurden himmelhohe Eichen herbeigebracht und in Stücke geschnitten, ganze Haufen Steine zerhauen und bearbeitet.

Bestürzt trat er ins Haus, wo seine Frau in nicht minder großem Schrecken saß, denn Hund und Katze, Hahn und Henne, Enten und Gänse drängten sich ängstlich um sie herum und schrieen, und die Pferde im Stalle sprangen und tobten.

Besonders furchtsam that ein großer Hahn, der schönste, den man im ganzen Orte sehen konnte, und

unter den Thieren des Hauses auch das von der Frau am meisten geliebte. Als dieser sich nicht mehr zu schützen wußte vor Noth und Angst, flog er seiner Herrin auf den Schooß; doch diese stieß ihn erschrocken von sich und rief, sich kreuzend, um Hülfe; der Hahn fiel zur Erde, erhob sich aber alsbald wieder und schrie laut sein Kikiriki.

In demselben Augenblicke scholl vom Hofe her ein fürchterlicher Schlag, so daß die Erde zitterte; zugleich verschwanden die Werkleute, und die Scheune, blieb unvollendet. Am andern Morgen wunderte man sich allgemein im Dorfe über die schöne Scheune voll Garben jeder Art, denn keiner konnte begreifen, wie sie hingekommen war, und der Bauer hütete sich auch wohl, etwas von seinem Abentheuer verlauten zu lassen.

Das Loch, welches am Giebel noch unvollendet geblieben war, konnte er aber auf keine Weise schließen, und das steht auch noch offen bis zum heutigen Tage. Auch singt seit jenem Tage ein Hahn auf der Meierei immer früher, als alle andern im Dorfe.

187.

Die Teufelsscheune zu Gallemaerde.

Kunst- en Letter-Blad. 1840. S. 7.

Die Hallegasten aus Westflandern ziehen auf ihrer Pilgerfahrt unter andern auch durch Gallemaerde, und da möchte nicht mancher zu finden sein, der es unterließe, ein Kreuz zu schlagen, wenn er in diesem Dorfe an der Teufelsscheune vorbeikommt. Alle Ungläubigen spotten zwar darüber, aber zur Strafe für ihren Dünkel bleibt das Wunder bestehen, und kein Mensch kann es ändern.

Vor einigen hundert Jahren hatte nämlich der Bauer des Pachthofes, zu dem die Scheune gehört, das Unglück, diese zu verlieren; ob durch Wind oder Feuer, weiß ich nicht, aber so viel ist gewiß, daß es im August war und er des andern Tages sein Korn einfahren mußte. Verzweifelnd lief der Bauer durch die Felder und her und hin, als plötzlich ein Herr vor ihm stand, der ihn nach der Ursache seines Mißmuthes fragte, worauf der Angeredete bescheidentlich die ganze Sache erzählte. — „O, ist es nichts anderes", sprach der Fremde, als der Bauer geendet, „da will ich euch wohl helfen. Wollt ihr mir auf dieses Pergament mit eurem Blute euer Handzeichen schreiben, dann soll morgen früh, ehe der Hahn kräht, eure Scheune fix und fertig da stehen; wo nicht, ist unser Accord gebrochen." Mit den Worten hatte der Herr ein Pergamentblättlein aus der Tasche gezogen und stach nun mit einer Nadel dem Bauer in die Hand, und dieser machte mit dem herauströpfelnden Blute sein Handzeichen. Bald aber gereute es den armen Mann doch, dem Teufel also leichtsinnig seine Seele verkauft zu haben, und er konnte vor lauter Angst nicht schlafen, und als seine Frau den Casum vernahm, konnte die gleichfalls nicht schlafen und war nicht minder in Angst und Schrecken, als er selbst.

Aber Weiberlist über alle List, sagt ein altes Sprich- und Wahrwort, und das bewährte sich auch hier. Lange bevor nämlich, ehe der Hahn noch krähen konnte, sprang die Frau aus dem Bette und vor das Haus, wo sie eine unendliche Zahl von Arbeitern an der Scheune beschäftigt sah. Als sie aber bemerkte, daß nur noch ein Stück von der Seitenmauer unvollendet war, steckte sie schnell den Mund zwischen die Hände und schrie aus allen Kräften: Kikeriki! Kikeriki! und alle Hähne der Nachbarschaft folgten und schrieen treulich auch ihr Kikeriki.

Zugleich verschwanden die Werkleute sämmtlich, und die Scheune blieb unvollendet.

Nach der Zeit hat man oft versucht, das Loch zuzumauern, aber dann kommt Satan in der Nacht und bricht es wieder auf, und das aus purer Rache, daß ihn das Bauerweib also geprellt hat.

188.

Der Hirte von Canegem.

S. Nelemans im Kunst- en Letter-Blad. 1840. S. 80.

Die Morgenröthe eines schönen Lenztages brach eben an, als ein Recollet aus dem Kloster von Thielt mit zwei Novizen aus dem Convente kamen, um auf den Termin zu gehen. Auf einem ziemlich ausgedehnten Felde, der Kouter genannt, angekommen, gewahrten sie einige Schritte vom Wege ab eine zahlreiche Heerde von Schafen, ohne jedoch einen Hirten dabei zu sehen. Neugierig blieben sie stehen.

„Ehrwürdiger Vater", begann einer von den Novizen, sich zu dem Recolleten wendend, „bemerkt ihr nicht, wie der Hirtenstab, der dort in der Erde steckt, so sorglich von dem Hunde bewacht wird?"

„Ja", entgegnete der Gefragte, „und noch mehr. Bald sollt ihr den Grund davon kennen."

Mit diesen Worten schritt der Geistliche voran und gelangte bald zu dem Stabe. Der Hund ließ, obgleich bis jetzt seine Aufmerksamkeit mehr auf den Stab, als auf die Heerde gerichtet war, doch den Recolleten ruhig nahen. Dieser war in der Zwischenzeit beschäftigt, Gebete aus einem lateinischen Buche zu lesen, und siehe, bald stand ein von Kopf bis Fuß in Schweiß gebadeter Greis, dessen Mienen einen heftigen Schrecken zeigten, vor den

Augen der Mönche. Der Recollet erhob ſein Haupt und fragte den Alten mit aller Ruhe:

„Mein Freund, woher kommt ihr?"

Der Greis antwortete nichts und ſtand wie verſteint vor Angſt.

„Freund, fürchtet euch nicht und antwortet mir, ich will euch erlöſen."

Der Alte kam langſam von ſeiner Verwirrung zurück, doch tiefe Scham ließ ihn nicht offenherzig ſein, bis er endlich nach vielem Zureden alſo ſprach:

„Ehrwürdiger Vater, es ſind ſchon fünfzig Jahre, daß ich mich dem Satan verbunden habe, und ſeitdem bin ich gezwungen, ſeine Befehle buchſtäblich zu vollbringen. Eben war ich in ein unterirdiſches Gewölbe gerufen, um einer Teufelsgeſellſchaft beizuwohnen."

„Wolltet ihr wohl von dem hölliſchen Joche erlöſet ſein?"

„O ſprecht mir davon nicht ... Satan ſteht bereit, mir den Nacken zu brechen."

„Ich verbürge euch, daß von Seiten des Teufels euch kein Leid geſchehen ſoll."

Dieſe Worte übten auf den Greis einen ſo mächtigen Eindruck, daß er alsbald in des Recolleten Vorſchlag einging.

Schnell ward einer von den Novizen nach dem Kloſter abgefertigt, um alles zu der Ceremonie Nöthige herbeizuholen. Bald nach ſeiner Rückkehr war die Entjochung vollbracht und der Schäfer erlöst.

189.

Der Violinbogen.

Berthoud, Chron. et trad. surnat. de la Flandre. p. 159.

Ein alter Geiger kam eines Abends in der Gegend von Hesdin bei furchtbarem Sturm und Wetter noch ſeines Weges dahergeſchritten. Er mußte durch den Wald, verfehlte aber den Weg in der Dunkelheit und irrte lange herum, ohne ſich zurechtfinden zu können. Darob ärgerlich, ſtieß er heftig mit ſeinem Stocke an die Erde und fluchte einen ſo gotteslästerlichen Fluch, wie in ſeinem ganzen Leben ihm keiner über die Lippen gekommen war. Zu gleicher Zeit erblickte er in der Ferne ein helles Licht, faßte neuen Muth und ging mit haſtigen Schritten durch Dick und Dünn darauf los. Als er ganz nahe dabei war, ſah er, daß das Licht aus den Fenſtern eines prächtigen Schloſſes kam, welches er vorher nie gekannt und von dem er in ſeinem ganzen langen Leben kein Sterbenswörtchen gehört. Froh, doch endlich einmal unter Dach zu kommen, trat er in das Thor, durcheilte den Vorhof und ſtand bald vor der offenen Thüre eines glänzend erleuchteten Saales, in welchem eine Menge von Männern und Frauen ſich befand. Die einen ſaßen an langen Tafeln um köſtliche Mahle gereiht, die andern ſpielten an kleinern Tiſchen, der größte Theil aber drehte ſich unter wildem Gejauchze in luſtigem Tanze. Nachdem der Alte einige Zeit das Ganze ſich angeſehen, trat er zu dem, welcher ihm der Herr des Schloſſes ſchien, und bat denſelben, ihm zu erlauben, daß er die Nacht in einem Winkel der Burg zubringen dürfe. Ein huldreiches Lächeln und freundliches Nicken war die ganze Antwort; alsbald kam ein reichgekleideter Diener, der dem Künſtler die Violine abnahm und ſie an einem Goldnagel aufhing. Nun konnte der Alte ſich gar nach

Herzensluſt ergehen in dem Saale; der erſte Gang aber war zur Bühne, wo die Muſiker ſaßen. Neben derſelben fand er zu ſeiner großen Freude eine Viola, ſo ſchön, wie er noch keine geſehen, und darum gedachte er, ſogleich auch einmal den Ton derſelben zu verſuchen. Indem er aber ſeine Augen an der Bühne herumgehen ließ, um die Treppe zu ſuchen, welche auf dieſelbe führe, — denn er hielt ſich für fähig genug, es mit dem beſten von den Muſikanten aufzunehmen, — erblickte er mit einem Male ein bekanntes Geſicht auf derſelben. Es war das ſeines Lehrmeiſters in ſeiner Kunſt, der ſchon dreißig Jahre im Grabe lag. — „Heilige Mutter Gottes, was iſt das!“ ſchrie da der Alte beſtürzt aus. Im ſelben Augenblicke verſchwand die ganze Geſellſchaft mit den Dienern und den Tafeln und den Muſikern und dem Schloſſe.

Am andern Morgen fanden Leute aus Auffin den alten Violiniſten ohne Beſinnung am Fuße des Galgens liegen; er hielt einen weißen Violinbogen in der Hand; ſeine Geige und ſein gewohnter Bogen hingen aber an der großen Zehe eines der Gehenkten, um deſſen Schultern des Künſtlers Mantel vorſichtig gewickelt war.

Aufgeweckt aus ſeiner Ohnmacht, eilte der Alte mit ſchnellen Schritten nach Hauſe. Als er aber dort den weißen Violinbogen näher beſchaute, erkannte er, daß das ein Todtenknochen war, und darauf ſtand mit Silber eingelegt der Name eines Mannes aus Hesdin, der in der Gemeinde in übelm Rufe ſtand.

Als der Künſtler mit dem Bogen zu dieſem in die Kammer trat, erbleichte der arge Menſch und bot dem Alten einen Beutel, der nimmer leer wurde, und immer ſechs Pfund pariſis enthielt, wenn er nichts ſagen würde. Der Alte verſprach das gerne, nahm die Börſe und wurde durch ſie in Kurzem ein reicher Mann.

Nun hatte der Alte aber vier junge Neffen, und das waren böſe Buben, und die verſchworen ſich zuſammen, ihren Oheim zu tödten. Als dieſer das nächſte Mal auf ſeinem Mauleſel, gefolgt von dem die Violine tragenden Diener, durch den Wald ritt, da ſausten auf einem Kreuzwege plötzlich vier Pfeile auf ihn zu, und er ſank tödtlich getroffen zu Boden. Der Diener entfloh.

Ehe aber noch die vier Böſewichte dem Leichnam nahen konnten, trat ein langer, ſchwarzer Kerl auf denſelben zu, griff in eine Hoſentaſche des unglücklichen Künſtlers, zog eine kleine Börſe daraus und verſchwand mit derſelben unter dem von gräßlichem Gelächter begleiteten Rufe: „So nutzen meine Gaben, haha!“

Erſchüttert von der Scene, ſtanden die Mörder noch da, als der Conſtabler von Hesdin mit ſeinen Leuten heranzog, ſie feſtnahm und auf Befehl des Provoſten an die Bäume hing, hinter welchen ſie ſich verſteckt hatten.

Von der Zeit an hieß die Stelle: der Kreuzweg der vier Brüder, und dieſen Namen trägt ſie noch heutzutage.

190.

Die ſchlafenden Mönche.

Thomas Cantipratenſis S. 408.

Es war ein Mönch, der meiſtens ſchlief, wenn die Matutin in der Kirche geſungen wurde. Einmal ſchlief er auch wieder, und da ſah er im Schlafe einen ſehr häßlichen Teufel, der einen eiſernen Löffel mit flüſſigem Pech in der Hand trug, zu allen Mönchen hinging und den Schlafenden den Löffel anbot. Als der Teufel aber auch zu ihm kam und ihm den glühenden Löffel darhielt,

Digitized by Google

da zog er den Kopf schnell zurück und stieß sich ein großes Loch hinein an dem Chorgestühle. Seit der Zeit hat er nicht mehr geschlafen.

191.

Der Teufel im Kloster.

Oude Divisie-Cronycke van Hollant ꝛc. Delft 1584.

In dem Jahre 1503 geschah ein wunderliches Ding binnen der Stadt Goude, und es trug sich zu in einem Kloster, genannt zu Sankt Maria Magdalena, daß der Teufel hineinkam und an schönen Tagen sich oft unter die Schwestern schlich. Bisweilen zeigte er sich als ein schöner Jüngling und griff an der Schwestern Brust, und nahm sie in den Arm und trieb viel wunderliche Manieren; bisweilen aber erschien er auch als ein häßliches Thier und neckte die Schwestern, und machte gefährliche Sachen, so daß fast alle darob von Sinnen kamen. Dieses hat so lange gedauert, bis die Schwestern große Buße und Abstinenz hielten und milde Almosen gaben, denn dadurch wurde der böse Satan abgeschreckt und kehrte nicht wieder.

192.

Der Teufelsstein zu Utrecht.

Mündlich.

Auf der Oudegracht zu Utrecht liegt an der Ecke des Eligensteges ein gewaltiger Kiesel, der mit vier dicken Ketten an dem Eckhause befestigt ist. Ehemals trieb der Teufel damit allerlei Unfug und schmiß ihn bald hier, bald dort in der Stadt umher, so daß die Einwohner

ſich endlich genöthigt ſahen, ihn alſo feſt zu machen, damit der Böſe nicht fürder damit werfen könnte.

193.

Der Teufelsſtein bei Namür.

Mündlich von Herrn Quetelet.

Dieſer Stein lag in einem Garten und war von gewaltiger Größe, und es ging die Sage von ihm, daß kein Menſch ihn von der Stelle bringen könnte. Das wollte der Beſitzer des Gartens probiren und hat ihn in Stücke hauen laſſen.

194.

Wucherer geſtraft.

Thomas Cantipratenſis S. 237.

In Brabant iſt es geſchehen, daß ein böſer Wucherer lebte, der viele Witwen und Waiſen um das Ihrige gebracht hatte. Dieſer bat ſtets die Mönche, daß ſie ſich ſeiner im Gebete erinnern möchten, aber darum beſſerte er ſich doch nicht. Da wurde er einmal plötzlich von einer argen Krankheit überfallen; als er aber ſeinem Ende nahte, da ſah man zwei große ſchwarze Hunde, welche immer um das Bett liefen, und als der Wucherer ſtarb, da ſtreckte er die Zunge mehr als einen Fuß lang heraus, ſo daß es gräulich anzuſchauen war.

Digitized by Google

195.

Der Teufel als Schulmeiſter.

Thomas Cantipratenſis S. 217.

In einer Schule waren zwei Schüler, und an denen war kein gut Haar; ſie wollten ihrem Meiſter gar nicht gehorchen und thaten immer das Gegentheil von dem, was er ſagte; auch ſtörten ſie die andern ſtets in ihren Arbeiten.

Nun geſchah es aber, daß der Schulmeiſter ſtarb, und als er drei Tage todt war, da erſchien der Teufel mit einer eiſernen Ruthe in der Mitte der Schule vor allen Schülern und ſah die beiden Buben mit gräulichen Blicken an. Dann hob er ſeine Ruthe und drohte ihnen den Tod, und dann verſchwand er. Die beiden Schüler ſind aber wenige Tage nachher geſtorben.

196.

Zwei Thürme.

Mündlich von Piot.

Ueber dem Portal der Kirche von Neerysche befinden ſich zwei Thürme. Einen derſelben hat die Gemeinde errichtet, den andern aber hat der Teufel gebaut.

197.

Die ungetaufte Glocke.

Mündlich von Piot.

Vor dem Thurme der Jacobskirche in Löwen hängt eine kleine Glocke unter einem kleinen Dache. Dieſe iſt nicht getauft, und darum konnte ſie keinen Platz in dem

Thurme der Kirche haben. Der Teufel hat ſie alſo außerhalb deſſelben gehangen.

198.

Die Hochzeit zu Carron-Saint-Martin.

Berthoud, Chron. et trad. surnat. de la Flandre. p. 75—83.

Der Bräutigam war der reichſte Mann, die Braut das ſchönſte Mädchen im ganzen Orte; die Hochzeit war glänzend und alles ging luſtig zu bis zur Stunde, wo man tanzen wollte. Da wurde nämlich dem jungen Ehemanne plötzlich gemeldet, daß ein Fremder an der Thüre um Einlaß bitte; und ehe er noch antworten konnte, trat der ſonderbare Gaſt ſchon in den Saal. Kaum hatte der Bräutigam ihn erblickt, als ſeine Wangen ſich bleichten; auch erwiederte er den Gruß des Fremden nur kalt. Dieſer inzwiſchen kümmerte ſich wenig darum, ſetzte ſich zu Tiſche, leerte die größte Bierkanne in Einem Zuge und aß den größten Schinken bis auf die Knochen rein auf, ſo daß alle Gäſte ein kalter Schauder durchrieſelte, denn ſie konnten ſich nicht denken, wie ein Menſch in der Welt dermaßen zu eſſen und zu trinken vermöge.

Als er die Schüſſeln der Tafel meiſt geleert, fragte er heiter den Bräutigam, der weiß wie eine Leiche an einem Stuhle ſich hielt: „Aber das nenn ich mir eine Hochzeit, wo nicht einmal eine Violine drauf iſt.“ Da nahm einer der andern das Wort und ſagte, daß der Spielmann nicht habe kommen können wegen des ſchlechten Wetters. „Oho, wenn das alles iſt“, entgegnete der Fremde, „da will ich ſchon helfen, ich hab meine Violine an der Thüre ſtehn.“ Und als er das geſprochen, ging er hinaus und kam gleich darauf mit ſeinem In-

ſtrument wieder, ſtellte einen Stuhl auf einen der Tiſche, ſetzte ſich darauf und begann die luſtigſten Weiſen von der Welt zu ſpielen.

Alle ordneten ſich zum Tanze, der Bräutigam ausgenommen, der in einer Ecke in Gedanken verloren ſtand. Kaum bemerkte der Fremde dieß, als er von dem Tiſche herabſprang und auf ihn zueilte. „Wie, Hans, heute iſt der ſchönſte Tag deines Lebens, und du ſteheſt da, als könnteſt du keine drei zählen?“ ſprach er zu ihm. Aber der Bräutigam blieb in Träumen verſunken. Da legte der Fremde ihm, wie vertraulich, die Hand auf die Schulter, und mit Einem Male durchzuckte es den eben Vermählten wie mit Stacheln der Hölle, er riß ſich empor in der wildeſten Freude, tanzte, ſprang, ſchrie und tobte, und lachte ſo gräßlich, daß man ihn eher für einen Wahnſinnigen hätte halten mögen, als für einen Menſchen, der in kurzer Zeit der Erfüllung lang und heiß gehegter Wünſche entgegenſieht. Die übrigen Gäſte waren von ähnlichem trunkenen Schwindel ergriffen, und alſo trieben alle es fort in ſeltſamer Luſt, bis die Stundenuhr Mitternacht kündete. Da ſteckte der Fremde die Violine in die Taſche, ſtieg von ſeinem Tiſche nieder, trat zum Bräutigam und ſprach ruhig kalt: „Jetzt iſt's Zeit, nicht wahr?“

„Eine Nacht, nur eine Nacht noch!“ bat der Angeredete, von ſchrecklichem Fieberſchauer gerüttelt.

„Nein!“ war die Antwort.

„Dann laß mir noch eine Stunde wenigſtens, eine kleine Stunde“ ....

„Nein!“ ſcholl es unerbittlich zurück.

„Eine Viertelſtunde dann!“ flehte der Bräutigam.

„Nein!“

„Doch ich habe Mitleid mit dir“, fuhr der Fremde dann fort, nachdem er ſich einen Augenblick an des Armen

Verzweiflung geweidet hatte, „will deine Frau dieß unterſchreiben, ſo ſchenk ich dir noch acht Tage."

Der Bräutigam entriß den Händen des Unbekannten ein rothes Pergamentblatt mit goldenen Buchſtaben, heftete einen langen Blick darauf, ſchmiß es aber wieder mit Abſcheu zur Erde.

„Dann muß ich Abſchied von der Geſellſchaft nehmen", ſprach da der Fremde, „und du wirſt mich wohl einen Schritt begleiten, nicht?"

Mit dieſen Worten grüßte der kleine Mann alle Anweſenden gar freundlich, ſchlang vertraulich ſeinen Arm um den Hals des Bräutigams und verließ mit dieſem das Zimmer, nachdem er noch zuvor der Braut zugeflüſtert:

„Adieu, Kind; ſeid nicht böſe über mich, daß ich euch den Mann fortführe, ihr ſollt ihn bald wiederſehn."

Wohl ſah die Arme den Bräutigam wieder, aber erſt am andern Tage, und als eine ſchwarzverbrannte Leiche. Als man dieſelbe in die Kirche brachte, erloſchen alle geweihte Kerzen, und das Grab, in welches man die Todtenlade einſenkte, war am andern Morgen leer.

199.

Das Höllenloch zu Cameryk.

Berthoud, Chron. et trad. surnat. de la Flandre. p. 31—38.

Alſo heißt gegenwärtig ein häßliches Viertel der Stadt, in welcher die Hefe der Bevölkerung aus der ganzen Gegend ſich zuſammenfindet. Vor ſieben hundert Jahren ſtand dort ein ſchönes, großes Schloß, deſſen Beſitzer mit dem Teufel im Bunde war und demſelben ſeine Seele verkauft hatte. Er ſchändete alle Jungfrauen, deren er habhaft werden konnte, tödtete die Prieſter

und preßte den Bewohnern der Umgegend den letzten Groschen aus.

Also hatte er es lange schon getrieben, da strafte ihn endlich der Himmel; während eines fürchterlichen Sturmes fuhr ein Blitz in das Schloß und tödtete ihn mit seinen Dienern, wenige ausgenommen, die, frommeren Gemüthes, ihm oft abgerathen hatten von seinen Schandthaten.

Diese gingen zum Bischofe und baten ihn, zu erlauben, daß sie den Körper ihres Herrn in geweihte Erde bestatten dürften; aber der Bischof wollte davon nichts hören, sondern verbot ihnen und jedem andern Christenmenschen, diesen Körper zu berühren, und befahl vielmehr, ihn anzuspeien, wenn sie daran vorbei müßten.

Dieß Verbot inzwischen war nicht nöthig, denn kaum hatten einige Diener des Bischofes den Körper des Ritters, der sich Truander nannte, in den Schloßgraben geworfen, als die Erde rings herum Feuer und Flammen entsandte, die kein Wind und kein Regen zu löschen vermochte. Viele tausend Teufel wurden darin gesehen, die Oel und Pech ohne Unterlaß hineingossen, und damit keiner es wage, dem Orte zu nahen, kroch ein großer Drache um denselben herum.

Tag und Nacht konnte man auf viele Meilen weit das Geheul Truanders und der Diener und das höllische Gejubel und Gejauchze der Teufel vernehmen; kurz es war ein gräulich Wesen, wie es keines Menschen Auge seitdem gesehen.

Der Bischof wurde endlich von Mitleid gegen Truander durchdrungen und beredete einen der ehemaligen Vasallen des Ritters, der dessen übrige Besitzungen geerbt hatte, diese Güter zum Wohle der Armen zu verkaufen. Als der fromme Vasall dieß gethan, verschwand der höllische Spektakel. Auf dem Schlosse wollte aber

kein Menſch wohnen, und ſo verfiel es langſam, und die umwohnenden armen Leute bauten ſich aus den Steinen ihre Hütten, in welchen jedoch nie Gottesfurcht zu finden war.

Der Name Höllenloch (trou d'enfer) blieb der Stelle aber bis zum heutigen Tage.

200.

Benthem.

J. Picardt, Korte Beſchryvinge van eenige vergetene en verborgene antiquiteten van't oude Vrieslant. Groningen 1731. S. 141 ff.

Dieß iſt ein ſtarkes Kaſtell von gewaltiger Bauart, und wie Tecklenburg eines der allerälteſten und mächtigſten von Frießland. Ein alt Erbgerüchte ſagt, daß der Drus, nachdem er Tecklenburg vollendet, das Schloß Benthem gebaut habe. Als einen Beweis und ein Wahrzeichen dafür zeigt man dicht bei dem Hauſe Benthem eine hohe Felſenklippe, welche noch heutzutage der Drusſtuhl heißet, und einen platten Stein, der oben darauf liegt, und das Druskiſſen genannt wird.

201.

Leyden.

Van der Bryheyt van Doerne. Chronik aus dem 14. Jahrhundert. S. Bibl. des antiquités belges. T. I, p. 71. — Vgl. Oude Diviſie-Cronycke van Hollant ꝛc. Delft 1585.

In den Niederlanden wohnten ehedem bei Antwerpen, Gouwen, Nymwegen und Leyden große Rieſen, welche von den Wanderern Zoll erpreßten und dieſelben auf jede Weiſe quälten. Der zu Leyden wohnte, war der ſtärkſte und geehrteſte von allen, darum gab er auch

Geleitsbriefe, mit denen verſehen man bei den andern Rieſen ſicher paſſiren konnte. Von dieſem Geleite aber empfing die Stadt Leyden in Holland ihren Namen.

202.

Das Rieſenbein zu Hamme bei Dendermonde.

Davidis Lindani de Teneramonda lib. III, p. 67 ed. Gram.
Jak van de Velde im Kunſt= en Letter=Blad. 1840. S. 60.

Vor Zeiten wohnten Rieſen um Hamme herum, einer unter andern in der Stadt ſelbſt, ein zweiter auf dem entgegengeſetzten Ufer der Durme im Waeslande. Einſt entſpann ſich unter den beiden ein Wortwechſel, wer von ihnen der längſte ſei, und in Folge deſſen gingen ſie nach Thielrode, wo man eben eine Kirche baute, und beide konnten mit ihren Händen die Mauer bis zum Dache bereichen, und ſie legten jeder einen Stein darauf.

Andere kennen drei Rieſen um Hamme (wo der dritte wohnte, das weiß man nicht mehr) und ſagen, die hätten ſich nicht zu Thielrode vereinigt, um ihre Länge zu meſſen, ſondern um eine Kirche daſelbſt zu bauen. Zu dieſer hatten ſie keine Gerüſte nöthig, denn ſie konnten gemächlich bis zum Dache reichen. Einer von ihnen brauchte auch weder Boot noch Brücke, wenn er über die Durme mußte, er watete hindurch, und weder Strömung, noch Tiefe des Waſſers konnte ihn daran hindern.

Unter dem Portal der Kirche auf linker Hand hängt noch der Oberſchenkel eines der Rieſen, und der hat vier Fuß und ſechs und einen halben Zoll Länge (waesſches Maaß), und auf der dünnſten Stelle einen Umfang von dreizehn Daumen. Er wurde vor langer Zeit in der Durme aufgefiſcht und ſorgfältig bewahrt, ja das Volk

trägt eine ſolche Verehrung zu ihm, als wäre es die Reliquie irgend eines Heiligen.

Die Straße in Hamme, wo der Rieſe gewohnt hat, heißt aber noch heutigen Tages die Rieſenſtraße (Reuzenſtraet).

203.

Der Rieſe Hidde.

Corn. Kempii de situ, origine etc. Frisiae. Col. Agr. 1588. p. 236.
Pierius Winſemius, Geſchiedeniſſe van Vrieslant. Franeker 1622. Fol. Buch III, S. 93.
Grimm, Deutſche Sagen. I, 420.

Zu Karls des Großen Zeit lebte ein Frieſe Namens Hidde, groß von Leib und ein ſtarker Mann, ging ins Land Braunſchweig und wurde vom Herzog zum Vogt ſeiner Wälder und Bäume gemacht. Als er einmal durch die Wildniß ging, ſtieß er auf eine Löwin mit ihren jungen Welpen im Neſt, tödtete die Alte und brachte die Jungen als Wölfe, die er gefangen habe, dem Herzog an Hof. Dieſem gefiel die Einfalt des Mannes, welcher keinen Unterſchied machte zwiſchen Löwen und Wölfen, und begabte ihn mit vielen Ländereien in der Gegend der Elbe. Da baute er ſich ein Wohnhaus und nannte es Hiddesacker nach ſeinem Namen.

204.

Hünengräber.

J. Picardt, Korte Beſchryvinge van eenige vergetene en verborgene antiquiteten van't oude Vrieslant. Groningen 1731. S. 37 u. 49.

Nach der Ausſage vieler Leute ſind die Hünengräber Bauwerke des Teufels, und der hat die zu dem Zwecke

aufgerichtet, daß die alten Heiden ihm dabei opfern und ihn unter dem Namen Herkules dabei verehren möchten. Dieſen Teufelsdienſt bei den Hünengräbern hat erſt Biſchof Bonifaz II. von Utrecht abſchaffen können.

In alten Zeiten hat es ſtets gräulich bei denſelben geſpukt, und hat der Teufel daſelbſt wunderliche Dinge verrichtet, ſo daß es nur wenige oder gar keinen gab, der es gewagt hätte, bei der Nacht an denſelben vorbei zu gehen.

205.

Die Hünenbetten zu Noordſleen und Doſterholte.

Van den Bergh, Nederl. Volksoverlever. en Godenleer. S. 62.

Das Hünenbett zu Noordſleen iſt von einem Geiſte gebaut worden, und zwar von demſelben, der auf dem Ellertsfelde in dem Hügel ſpukt, welchen man die Kirche ohne Pfaff (papelooze kerk) heißet.

Das zu Doſterholte haben die Rieſen gebaut, als ſie vor Zeiten noch im Lande wohnten, und zu einem Wahrzeichen davon zeigt man noch die Spuren ihrer Finger, welche ſie den Steinen im Angreifen derſelben eingedrückt haben.

206.

Der nackte Zwerg.

Schayes, Essai historique sur les moeurs etc. des anciens Belges.

In einem Dorfe bei Mecheln konnte ein Müller einmal Abends nicht mit dem Durchſieben ſeines Mehles fertig werden und verſchob darum den Reſt der Arbeit auf den folgenden Tag. Da er müde war und eilte, vergaß er ein Butterbrot mitzunehmen, welches er den Mittag auf

die Mühle mitgebracht hatte. Als er aber am andern Morgen die Thüre öffnete, fand er zu seinem Erstaunen alles Mehl durchgesiebt, das Butterbrot jedoch war verschwunden. Das däuchte dem Müller wunderbar, und er versuchte am Abend dasselbe, fand auch den folgenden Morgen wieder alles in schönster Ordnung, nur sein Butterbrot nicht. Darob wurde er gar neugierig, den also leicht zufriedenen Arbeiter kennen zu lernen, und barg sich am Abende des dritten Tages hinter einige Mehlsäcke. Bis Mitternacht hatte er schon gewartet, ohne daß sich etwas geregt hätte, da öffnete sich plötzlich die Thüre der Mühle und ein nackter Zwerg trat ein und setzte sich, nachdem er das Butterbrot verzehrt, fleißig hinter die Arbeit.

Der Müller aber war ein züchtiger Mann und hatte auch ein gar mitleidiges Herz, darum that es ihm in der Seele weh, den armen Zwerg nackt zu sehen. Er fügte also am folgenden Abende dem Butterbrote einen vollständigen Anzug bei, und hatte die Freude, seitdem den kleinen Mann immer in seinem Röckchen und Höschen zu sehen, wenn derselbe seine nächtliche Arbeit zu verrichten in die Mühle kam.

207.

Zwerge zu Löwen.

Mündlich.

Das Schloß Cäsar gehörte ehedem den Tempelherren. In den unterirdischen Gängen desselben, deren es viele hat und welche die ganze Umgegend weit und breit durchkreuzen, wohnte vor Zeiten eine Menge von Zwergen. Das waren aber keine von den guten, sondern lauter recht böse und neckische, welche den Einwohnern von Löwen allen Schabernack anthaten, der nur

ersonnen werden kann, und sie auf jede mögliche Weise vexirten. Deß waren die Löwener endlich herzensmüde und häuften darum eines Tages eine Masse Stroh am Eingange der Gänge auf und zündeten das an, so daß die Zwerge alle ersticken mußten.

208.

Kabotermannekens zu Herselt.

Schayes, Essai historique sur les moeurs etc. des anciens Belges.

Die Bewohner des Dorfes Herselt erzählen, daß bei Gelegenheit eines Krieges eine große Menge Kabotermannekens in ihre Gegend gekommen sei. Diese schlugen ihre Wohnung nahe beim Dorfe inmitten eines großen Waldes auf, und zwar in dort befindlichen Erdhöhlen, doch kamen sie sehr häufig ins Dorf, um eins oder das andere zu holen, ohne aber jemals einem Menschen etwas zu Leide zu thun. Wenn ihre Frauen alt wurden, ließen sie dieselben mit einem Milchbrötchen in der Hand in ein Loch steigen, welches sie gleich darauf sorgfältig wieder zuwarfen. Wie die Bauern behaupten, waren die Frauen mit der Todesart sehr zufrieden und wurden keineswegs dazu gezwungen.

209.

Müller und Zwerg.

Schayes, Essai historique sur les moeurs etc. des anciens Belges.

In dem Dorfe Gelrode liegt ein kleiner Hügel, Kabouterberg genannt, in welchen mehre Höhlen gegraben sind. Diese Höhlen waren vor Zeiten die Wohnung von den Kabotermannekens. Hatte der Müller des Ortes

den Mühlstein abgenutzt, dann legte er ihn nur vor die Mühle und ein Butterbrötchen nebst einem Glase Bier dazu, und er konnte sicher sein, den Stein am andern Morgen aufs schönste geschärft wiederzufinden. Ebenso that er, wenn er sein Linnen gewaschen haben wollte.

210.

Der Gertruden-Thurm zu Löwen.

Mündlich von Piot.

Diesen Thurm haben vor langer, langer Zeit die Zwerge gebaut, als sie noch in Löwen und der Umgegend heimisch waren. Ob sie auch an der Kirche geholfen, weiß ich nicht.

211.

Die Zwerghöhle zu Remouchamps.

Colson, Souvenirs des vacances. Revue belge 1837. p. 373.
De Reiffenberg, Chron. de Ph. Mouskes. II, introd. p. CXXXI.

Die Grotte zu Remouchamps, einem Weiler in der Provinz Lüttich, heißt im Munde der umwohnenden Landleute trô dès sotai (trou des nains, Zwergloch). In dieser Grotte befinden sich viele wunderbare Figuren, die haben die Zwerge gemacht. Wenn die Umwohner ehedem eine schwere Arbeit zu machen hatten, so trugen sie dieselbe nur an das Zwergloch, und am andern Tage war sie fix und fertig.

212.

Witte Juffers und witte Wijven in Frießland.

Corn. Kempii de situ, origine etc. Frisiae. l. III, c. 31.
De Reiffenberg, Nouvelles archives histor. 1829.
Van den Bergh, Nederl. Volksoverlever. en Godenleer.

Zu den Zeiten des Kaisers Lothar waren in Frießland viele Geister und Gespenster, welche daselbst ihr Wesen trieben. Sie wohnten auf einer kleinen Hügelspitze in einer künstlichen Höhle, die jedoch von keiner Menschenhand gemacht war, und hießen gewöhnlich witte Wijven (weiße Frauen). Ueber ihre Gestalt weiß man nichts Bestimmtes. Nächtliche Wanderer, Hirten, Getreidehüter, so wie Gebärende und Kinder führten sie oft heimlich mit sich in ihre Höhlen und unterirdischen Gänge, aus welchen man häufig Seufzen, Kindergeweine und Schluchzen hervordringen hörte. Darum hielt man sorgfältig Wacht bei schwangern Frauen und kleinen Kindern, damit die weißen Frauen sie nicht holten. Eine von ihnen spukt noch bei Bierum, andere bei Golinse, Eenum, Farsum u. s. w.

Heutzutage nennt man sie witte Juffers und unterscheidet sie von den witte Wijven, die einen ganz entgegengesetzten Charakter haben sollen. Sie stehen nämlich den Kindbetterinnen hülfreich bei, führen Verirrte auf den rechten Weg zurück und bezeigen sich in jeder Hinsicht liebevoll und freundlich gegen die Menschen. Auch sind ihre Wohnungen nicht so gar abschreckend, und finden sich stets nahe bei Dörfern oder Städten. Es sind meist Hügel oder mit Bäumen bewachsene Gruben, wie z. B. die bei Lochem in Holland, wo drei witte Wijven zusammen wohnen. In Frießland und Drenthe kennt sie noch jedes Kind. Naht man den Gruben oder

Hügeln, oder tritt man in dieſelben, ſo vernimmt man wunderbare Dinge.

213.

Kludde.

Jules de St.-Genois im Kunſt- en Letter-Blad. 1840. S. 47.

Kludde oder Kleure iſt ein böſer Geiſt, der in einem großen Theile von Brabant und Flandern ſein Weſen treibt. Was ſeine Geſtalt betrifft, iſt er ein wirklicher Proteus. Darum ſind die Bauern auch dermaßen ängſtlich vor ihm, daß ſie Abends um keinen Preis in einen Wald, auf eine Wieſe, einen Acker oder eine Straße gingen, wo der gemeinen Sage nach Kludde ſeinen Aufenthalt hat. Oft kann man hartnäckige und eigenſinnige Kinder ſehen, die nur durch die Androhung von Kludde's Nahen ſich zügeln laſſen. Junge Mädchen zittern gleichſehr vor ihm, denn ſie glauben, daß er auch als Mahr umgeht.

Oft verwandelt ſich dieſer Geiſt in einen Baum, der zuerſt gar zart und klein daſteht, doch bald zu einer unermeßlichen Höhe ſich erhebt und in den Wolken verſchwindet, während alles, was ihn an der Erde umgibt, in die Kreuz und Quer geworfen wird. Ein anderes Mal behängt er ſich mit der Haut eines großen ſchwarzen Hundes, läuft alſo auf ſeinen Hinterpfoten, raſſelt dabei mit einer Kette am Halſe und ſpringt dem erſten, der ihm begegnet, unverſehens auf den Nacken, und wenn er ihn dann zur Erde geworfen hat, verſchwindet er ohne Spur. Meiſtens iſt Kludde ein altes, abgemagertes Pferd, und als ſolches ward er der Schrecken aller Stall- und Pferdeknechte. Dieſe erzählen auch, daß, wenn ſie oft Nachts ihre Roſſe auf der Weide laſſen, es ihnen häufig geſchieht, daß ſie anſtatt auf ihren wohl-

bekannten Hengst oder ihre Stute sich auf Kludde's Rücken setzen, der alsbald in größter Schnelligkeit mit ihnen davonrennt, bis er an irgend ein Wasser kommt und dort seinen entsetzten Reiter hineinschmeißt. Während der arme Bursche sich nun zu retten sucht, legt Kludde sich mit dem Bauche platt auf die Erde nieder und lacht auf das abscheulichste, bis der Gebadete mißmuthig oder halb wüthend aus dem Wasser sich herausgearbeitet hat.

Nach Gelegenheit nimmt Kludde auch die Gestalt einer Katze, eines Frosches, einer Fledermaus oder irgend eines anderen Thieres an. Seine Ankunft kann man leicht an zwei blauen Flämmchen erkennen, die zitternd und hüpfelnd vor ihm herlaufen. Diese Flämmchen, von den Bauern auch Stalllichter genannt, sind, so viel man erkennen konnte, die Augen des Gespenstes. Entlaufen kann man Kludde schwerlich, und rennte man auch im schnellsten Zickzack vor ihm her; denn er würde, einer Schlange gleich, sich eben so schnell einem nachwinden.

Der Sage zufolge ist Kludde's Ursprung folgender. Ein armer Bauer hatte, um großen Reichthum zu gewinnen, seine Seele dem Teufel für zwanzig Jahre verkauft. Als aber die Zeit um war, wurde der höllische Vertrag zu nichts und der Mann verdammt, dem wandelnden Juden gleich, ewig auf der Erde herum zu irren, ohne irgend Ruhe zu finden und ohne jemals mit den Menschen in gute Beziehungen zu kommen.

Wenn dieser Geist flüchtet, lautet sein Geschrei: Kludde, Kludde! Und davon hat er seinen Namen erhalten.

In der Gegend von Ostende ist Kludde als Waternecker (Wassernix) bekannt, auf dem platten Lande in der Umgebung dieses Städtchens als Beere- oder Weerewolf (Wärwolf).

214.

Osschaert.

Jak van de Velde im Kunst- en Letter-Blad. 1840. S. 15.

Ehedem war es zu Hamme bei Dendermonde nicht geheuer. Ein böser Geist, Osschaert genannt, hauste dort; doch kann man eben nicht sagen, daß er nur Geißel war für die friedlichen Bewohner dieser Gegend, er hatte immer auch etwas sehr Heilsames für die Christen des Mittelalters, denn den Bösen war er ein fürchterliches Schreckbild, und manchen mag er wohl zur Umkehr auf den Weg des Guten gezwungen haben.

Sein gewöhnlicher Aufenthalt war der Ort, wo heutzutage das Kirchlein Van twee bruggen steht, und die nächste Umgebung sein Hauptwirkungskreis. Wenn ein Vermessener es nämlich wagte, gegen Mitternacht dort das Reimlein:

Grypke, grypke grauw,
Wilt gy my grypen,
Grypt my nou.

herzumurmeln oder gar laut zu schreien, dann sprang ihm Osschaert auf den Rücken, klammerte sich mit weit aufgesperrten Klauen an die Schultern des Verwegenen fest, und dieser mußte keuchend und ächzend mit ihm fort, bis sein gutes Glück ihn auf einen Kreuzweg leitete, wo der böse Geist nicht hinüber konnte und seinen Träger todesmatt hinwarf.

Mit dem eben genannten Sprüchlein scheint Osschaert häufig vexirt worden zu sein, denn er trieb es je länger, je schlimmer, und am Ende waren nicht nur Trunkene oder Verwegene, die ihn neckten, Gegenstand seiner Quälereien, er verfolgte jeden, den er bei Nacht und Unzeit noch im Felde oder im Walde fand. Darum eilte der Ackersmann noch vor Sonnenuntergang mit hastigen

Schritten aus dem Felde, der verspätete Reisende suchte ängstlich ein Obdach für die sinkende Nacht, und mancher von den Landleuten zitterte selbst am Heerde und sandte feurige Gebete zu Gott, damit der Geist keine Macht über ihn habe.

Am peinlichsten war Osschaerts Reiten für den, dem eine schwere Schuld etwa das Gewissen drückte; auf dem lastete er mit erdrückender Schwere, in dessen Fleisch hackte er seine Klauen tief ein, dessen Nacken brannte sein höllenglühender Hauch furchtbar, und dabei verpestete fortwährend der unerträglichste Gestank jeden Athemzug des Sünders. Selbst wenn der also Gepeinigte niedersank vor Schmerz und Müdigkeit, blieb ihm keine Ruhe, er mußte wieder auf und wieder fort bis an einen Kreuzweg, oder ein Liebfrauenbild in der Nähe eines solchen.

Nun lebte aber vor längerer Zeit schon zu Hamme ein gottesfürchtiger Pfarrer, und der beschloß, tief gerührt von dem Drucke, unter welchem seine Gemeinde durch Osschaert seufzte, den bösen Reiter zu vertreiben, und er verbannte ihn durch Belesen für 99 Jahre an das Gestade der See, wo er bis heute noch herumirrt.

215.

Klackaert mit seinen Ketten zu Cortryk.

Kunst- en Letter-Blad. 1840. S. 4.

Klackaert ist der Geist eines der französischen Unterdrücker, welche in der berühmten Spornschlacht unter den Hieben der flammändischen Goedendags ihren letzten Seufzer aushauchten. Um sich ob dieses schmachvollen Todes zu rächen, hatte der Geist seine Freude daran, Frauen und Kinder und selbst Männer durch das Gerassel schwerer Ketten zu erschrecken, welche er hinter sich

her ſchleppte. Sehen konnte man ihn nicht, aber man hörte ihn über die Straße ziehen, in die Häuſer brechen und Treppen und Zimmer durchlaufen. Fand er bei dieſer Gelegenheit irgend ein lecker Schüſſelchen, dann ſetzte er ſich ſtille zu Tiſche, nahm ganz behaglich ein Mahl ein und ließ unterdeſſen ſeinen unfreiwilligen Wirth mit deſſen Geſinde in deſto tiefern Schlaf verſinken.

Der Aufenthalt Klackaerts war die ſogenannte Klackaertshöhle, die Stelle, wo der Bach Ronduitje von einer ſteinernen Brücke überwölbt in den Stadtgraben von Cortryk mündet. Da fand man im Winter, wenn das Waſſer in den Gräben gefroren war, einen nagelneuen Spielball liegen, der im Munde des Volkes Klatjen hieß. Die Burſche aus der Stadt kannten das Ding wohl und hüteten ſich, ihm zu nahen; kam aber ein Fremder oder ein Bauernjunge auf das Eis, dann ſorgten die Schalken, daß der auf das Klatjen aufmerkſam wurde. Kaum griff er jedoch darnach, da huſch! kam aus der Ferne ein anderer Ball gegen den erſten angeſchoſſen, der allzu Gutgläubige erhielt eine ſchallende Ohrfeige und die Beine wurden ihm unterm Leibe weggezogen, ohne daß er wußte, von wem.

Alſo dauerte Klackaerts Rache bis zum vorigen Jahrhundert, wo Flandern einen Theil von Frankreich bildete, ſonder Zweifel der beſtimmte Zeitpunkt, bis wohin die Cortryker geplagt werden mußten. Seitdem wurde kein Spielbällchen mehr auf St. Jans Veſte im Winter geſehen, das Kettengeraſſel nicht mehr gehört und kein lecker Schüſſelchen mehr geleert.

216.

Flerus.

Kunst- en Letter-Blad. 1840. S. 51.

In einem Hofe der Gemeinde Lessinge bei Ostende ging alles gar sehr nach Wunsch und Willen, so daß derselbe bald einer der reichsten in der ganzen Umgebung war. Man schrieb dieß einem Nix, Namens Flerus, zu, der sich dort aufhielt und, je nachdem es sich gab, bald menschliche, bald thierische Gestalt annahm. Wenn ein Pferd krank war, rief man Flerus, der zur Stunde als ein kräftiges und muthiges Roß erschien, sich willig einspannen ließ und dreimal so viel that, als jedes andere Pferd. Nie weigerte er sich eines Dienstes; selbst wenn die Mägde voraussahen, daß ihnen nicht Zeit genug bleiben würde, den Hof zu scheuern, wie es sich gebührte, kam Flerus auf ihren Ruf, holte Wasser herbei und brachte es ihnen zu. Der einzige Lohn, den er dafür begehrte, war ein wenig süße Milch mit Zucker.

Einst aber beschlossen ein paar junge und leichtsinnige Dienstmädchen, die durch Flerus Gutmüthigkeit in etwa übermüthig geworden waren, ihm einen Streich zu spielen. Sie riefen ihm, er kam alsbald. Als er jedoch die aufgetragene Arbeit verrichtet, setzten sie ihm statt seines gewohnten Mahles süße Milch mit Knoblauch vor. Kaum aber hatte der Geist davon gekostet, als er verschwand und dabei rief:

Melk en look!
Flerus verhuist,
En't geluk ook.

Seitdem hörte und sah man nichts mehr von ihm auf dem Hofe, und alles ging den Krebsgang. Doch behielt der Hof von ihm den Namen Flerushof.

217.

Seeritter gefangen.

Decа, Ausg. von Andr. Cornelius. (Leeuw. 1597.) Fol. 36b.

Anno 1305 am 10. März wurde in der Mitte des Meeres ein Seeritter gefangen, der ganz vollständig gewappnet und gar schön von Gliedern war. Man hat ihn zu jedermanns Verwunderung im Lande umhergeführt, doch ist er schon in der dritten Woche zu Dockom gestorben.

218.

Der Neckerspoel in Mecheln.

Grammaye, Machlinia. p. 13.

Es geht eine Sage, daß ehedem der Herr der Nacht, Nachker geheißen, in Mecheln verehrt worden sei, und daß davon der Neckerspoel seinen Namen bekommen habe. Andere wollen wissen, ein unterirdisch wohnender Geist, ein Gott des Wassers habe daselbst Orakel ertheilt.

219.

Meerminne.

Soeterboom, De soetstemmende Zwaane van Waterland. S. 98. Gouthoven und die meisten andern holländischen und friesischen Chroniken.

Gegen das Jahr 1400, ein wenig vor dem Tode Herzogs Albrecht von Bayern, des Grafen von Holland, kam in einem großen Sturme und Unwetter ein wild und ungezähmt Seeweib in der Süderſee zum Vorschein, und ist durch eine Oeffnung in den Deichen ins Purmermeer getrieben, schlafend und wachend, von einem Ende

zum andern, und ſuchte Atzung und Koſt auf dem Grunde des Waſſers. Sie war ganz nackt am Körper und trug keine Kleider, jedoch war ſie mit mannichfachen Sachen behangen, als da ſind Moos, Schilf und anderes. Und alſo ſchwamm ſie viele Zeit um und wieder, und wußte nicht wohin, denn die Oeffnung, durch welche ſie gekommen war, hatte man wieder verſtopft. Die Frauen und Mägde, welche mit Kähnen von Edam und anderswoher kamen, und über das Purmery ihre Kühe zum Melken führten, ſahen das Weib treiben und ſchwimmen im Waſſer und erſchraken ſehr und wunderten ſich darob. Und als ſie ſie öfter ſahen, wurden ſie es gewohnt und gingen näher, um ſie zu beſchauen, und zuletzt faßten ſie Muth und verſammelten ſich, und zogen die Meerminne mit Gewalt aus dem Waſſer in ihre Kähne und brachten ſie nach Edam auf die Straße. Es konnte aber niemand ihre Sprache verſtehen, auch verſtand ſie unſere Sprache nicht. Da wuſch man ſie und zog ihr die Seegewächſe ab und Kleider an deren Stelle an, und ſie begann Speiſe zu eſſen, doch wollte ſie immer klüglich wieder ins Waſſer ſpringen; ſie wurde aber zu gut bewahrt. Und da iſt viel Volkes zugelaufen, um ſie zu ſehen, und die Haerlemer wollten ſie von den Edammern haben, und die Edammer ſchenkten ſie ihnen. Da lernte ſie ſpinnen und lebte noch lange, bis ſie ſtarb; da wurde ſie auf dem Kirchhofe begraben, weil ſie öfters das heilige Kreuzzeichen gemacht hatte.

220.

Nixer.

Delrio, Disquis. mag. p. 28.

Man hat häufig an Flüſſen und Quellen Geiſter geſehen, welche die deutſchen Belgier Neckers nennen.

Bald waren ſolche Geiſter in Chören vereint und ſangen wunderliebe Weiſen, bald ordneten einzelne nach der Weiſe der Frauen das Haar auf der Fluth. Einige Male haben ſie auch mit Menſchen geredet und Spiele von aller Art geſpielt.

221.

Der arme Nix.

Mündlich.

Bei Gent hat ſich oftmals auf dem Waſſer der Schelde ein alt Männchen ſehen laſſen, war ein Necker (Nix), hat immer geſeufzt und geklagt. Zwei Kinder, die am Ufer einmal ſpielten, ſahen ihn auf ſich zukommen und ſind weggelaufen, worob der Necker jämmerlich geweint hat. Er that keinem Menſchen etwas zu Leide. Wenn man ihn fragte, was ihm fehlte, dann holte er einen tiefen Seufzer und verſchwand.

222.

Das Vaterunſer.

S. de Vries, De Satan in ſijn weeſen ꝛc. II, 548.

Einem Lehrjungen begegnete einmal zwiſchen Licht und Dunkel auf der Straße ein ſchwarz klein Männchen, ſchien ein Handwerker zu ſein. Das fragte ihn, ob er keine Luſt hätte, bei ihm in Dienſt zu treten, er ſollte einen guten Herrn an ihm finden. Der Junge antwortete, er hätte bereits einen Meiſter und brauchte keinen neuen. „Gut", ſprach der andere, „wenn du auch einen Meiſter haſt, kannſt doch das verrichten, wozu ich dich gebrauchen will, und in deinem alten Dienſte bleiben

Für wenig Mühe gebe ich dir einen guten Lohn." Fragte der Junge, was denn seine Arbeit und sein Lohn sein sollte? Darauf sagte das Männchen: „Jeden Abend, wenn es dämmert, sollst du hier ans Wasser kommen und ein Vaterunser beten; sollst jeden Tag ein Geldstück haben, wie dieß, und es immer hier auf dem Pfosten finden. Darfst aber keinen Abend überschlagen." Der Junge dachte, das wäre ein gut Ding für ihn, also leichtlich und ohne etwas von seiner Arbeit zu versäumen, so viel Geld zu winnen, und noch dazu mit Gebet. Nahm es an und gelobte, fleißig der Sache nachzukommen. „Wie ist dein Name?" fragte das Männchen. Als der Junge den genannt hatte, that der andere, als könnte er ihn schwerlich behalten. Begehrte darum, daß er ihm den Namen schreibe und zugleich das beifüge, wozu er sich verpflichtet habe, in Art und Weise eines Contractes. „Wo soll ich denn aber Feder und Papier holen?" fragte der Junge. Schnell nahm das kleine Männchen eine Feder hinterm Ohre weg und gab ihm die nebst einem Stückchen Papier. „Das ist gut", sprach der Junge wieder, „aber nun habe ich noch keine Dinte?" — „Ist wahr", entgegnete der andere, „doch wollen wir darum die Sache nicht aufgeben. Sieh, da ist ein Messer, ritze damit ein Bißchen die Haut an deinem Arme, so bekommst du sonder Pein bald so viel Blut, daß du wohl die paar Worte schreiben kannst." Der Junge ließ sich bereden und that also. Das Männchen nahm die Schrift und ging von dannen und ermahnte den Jungen noch einmal dringend, nur keinen Abend das Vaterunser zu vergessen. Der Lehrjunge erfüllte sein Versprechen redlicherweise, fand auch jeglichen Abend sein Geld richtig auf der Stelle, die ihm das kleine schwarze Männchen angewiesen hatte. Aber durch all das Geld wurde er zu Spielen und Saufen verlockt. Weder sein

Meiſter, noch auch ſeine Mutter wußten, wo er an das Geld kam. Der erſte meinte, ſeine Mutter gäbe es ihm, und die meinte, er bekäme es von dem Meiſter. Darob wurde der endlich erbittert und verwies es der Frau mit ſcharfen Worten, daß ſie ihrem Sohne Geld gäbe, denn dieſer käme dadurch zu Müßiggang und einem ruchloſen Leben. Die Frau aber verſicherte ihn vom Gegentheil und ſprach, ſie wäre eine arme Wittib und hätte nichts zu geben, hätte aber geglaubt, der Junge verdiene ſich durch ſeinen Fleiß ſo viel. Nun beſchloſſen ſie beide, den Jungen einmal hart vorzunehmen. Der erzählte ihnen ganz willig, wie er ſich jeden Abend das Geld verdiene. Das befremdete die Mutter und ſie glaubte, es ſtecke nichts Gutes dahinter; beſonders lag ihr die Blutſchrift ſchwer auf der Seele. Ging darum mit ihm zu einem geiſtlichen Herrn. Der fragte ihn, ob er glaube, daß das ſchwarze kleine Männchen ein wirklicher Menſch geweſen ſei? Sprach der Junge: „Das weiß ich nicht, aber es ſchien mir alſo.“ Da fragte ihn der Geiſtliche weiter, ob er je gehört habe, daß ein Meiſter von einem Lehrjungen einen mit Blut geſchriebenen Contract verlangt habe? worauf der Junge antwortete: „Nein.“ Da ermahnte ihn der Geiſtliche, fürder abzuſtehen von ſolchem Gewinnſte, und betete mit ihm und ſchloß ihn auch ins Gebet vor und nach der Predigt ein. Kurz nachher fand man den Contract auf dem Altar der Kirche liegen.

223.

Rammeken.

G. Wachtendorp, Rymkronyk van Hollant. S. 13a.

Auf der Stelle, wo nun Rammekens ſteht, wohnten ehedem eine große Anzahl von dem Volke der Niren,

und die ſangen daſelbſt und ſpielten ſüße Weiſen, alſo daß es ferneher in die See ſcholl.

224.

Meluſina.

Histoire des choses les plus memorables advenues en Europe depuis 1130 etc.
De Reiffenberg, Nouvelles archives historiques. 1829.

Auf dem Schloſſe Enghien erſchien ehedem Meluſina jedes Mal, wenn ein Mitglied der daſſelbe beſitzenden Familie ſterben ſollte. Dieß hat der Herzog von Aerſchot der Schweſter Heinrichs IV. von Frankreich verſichert.

225.

Der weiße Geiſt.

Chronyke van Vlaenderen. Msc.

Hat ein glaubhafter Mann mir erzählt, wie er von einem Geiſte gequälet worden, der ihn Nachts bei der Naſen gezupfet, ihn mit den Füßen aus dem Bett gezogen, ihm das Licht ausgeblaſen und alsdann ihn ausgelacht und dabei immer geſprochen: „Heiß mich was thun, heiß mich was thun.“ Worüber dieſer Mann am Ende übeln Muthes geworden und geſagt: „Ei, ſo fahr' in Gottes Namen in den Miſt und laß mich in Ruh.“ Und iſt der Geiſt zur ſelben Stunde in den Miſt gefahren und hat darin alſo gewühlt, daß der Mann ihm hat befehlen müſſen, heraus zu kommen und ihm an der Feldarbeit zu helfen, welches der Geiſt gleichfalls gethan. Einmal hat der Mann ihn Teufel genannt, darob er aber ſehr erzürnt und geſagt, er ſei kein Teufel, ſondern

ein friedlicher Geiſt, der gern mit Menſchen verkehre und ihnen beiſtünde. Hat ihn alſo ſtatt ſchwarzen Geiſt von der Zeit an weißen Geiſt geheißen.

226.

Schlacht in der Luft.

Decа, Ausg. von Andr. Cornelius. (Leeuw. 1597.) Fol. 36 a.

Im Jahre 1304 hörte man zwiſchen Scharl und Warns Nachts gegen zwölf Uhr ein lautes Rufen in der Luft: „Helft, helft, helft!" Als die Leute vor den Thüren ihrer Häuſer ſich darnach umſchauten, ſahen ſie zwei Männer in der Luft, welche kämpften, gleichwie wenn ſie auf feſtem Boden geſtanden hätten. Hinter den Männern ſtanden zwei große Haufen Volkes, die durch ihre Bewegungen zu erkennen gaben, daß ſie den Männern Muth zuriefen, und dieß dauerte über eine Stunde lang. Als dann einer von den Kämpfern unterlag, ließ der Sieger die beiden Volkshaufen ſich die Hände geben, und in demſelben Augenblicke verſchwand alles.

227.

Reiter in der Luft.

Oude Diviſie-Cronycke van Hollant ꝛc. Delft 1585. Fol. 51 c.

Zu den Zeiten des Grafen Jan van Henegouven iſt in Holland ein wunderbar Zeichen geſehen worden, welches ein Vorſpuk war von großer Trübniß. Es iſt nämlich ein Mann auf einem Pferde ſitzend in der Luft erſchienen und hat alles Volk ermahnt, die Waffen zu ergreifen und nach der See hin zu eilen, um dort die Feinde zu ſchlagen und zu vertreiben. Und als das

Kriegsvolk an die See kam, haben sie viele hundert Schiffe gesehen, die das Meer, so weit man sehen konnte, bedeckten. Als sie aber darauf zu ziehen wollten, ist der Mann in der Luft mit sammt den Schiffen verschwunden, und hat ein weiser Mann das so ausgelegt, daß die Flammänder Holland, Zeeland, Frießland und Utrecht winnen, aber so schnell wieder verlieren würden, wie die Schiffe sich verloren hatten; welches auch geschehen.

228.

Hausgeister.

Joan. Meletius.
Delrio, Disquis. mag. p. 297.

Diese wohnen an verborgenen Orten des Hauses, oft auch in dem Holzstall oder in Holzhaufen. Sie nähren sich von Speisen aller Art, die man ihnen bringt, und wofür sie dann Getreide aus der Nachbarn Scheunen und Söllern stehlen. Wenn sie in ein Haus kommen wollen, werfen sie zuvor Sägespäne auf dem Flur umher und Koth in die Milchgefäße. Läßt der Hausvater die Späne ruhig, wirft er sie nicht weg und trinkt er von der beschmutzten Milch mit seinem Gesinde, so kommt der Hausgeist zu ihm und bleibt in dem Hause für immer.

229.

Wilibrord verjagt einen Geist.

Alcuinus Flaccus in vita Wilibr. ap. Surium. Tom. VI.
Laur. Beyertinck, Theatrum vitae humanae. Colon. Agripp. 1631. fol. A. f. 399 f.

Zu den Zeiten Wilibrords, des heiligen Bischofes von Maestricht, trug es sich zu, daß in einem Hause

seines Bisthums ein gräulicher Spukgeist sich zeigte, der die Speisen, Kleider oder andern Hausrath plötzlich fortnahm und ins Feuer warf. Auf diese Weise mußte die Familie viel erdulden und kein Geistlicher konnte sie von dem Geiste befreien. Als der Hausvater den heiligen Wilibrord um Hülfe anrief, befahl der, alles Geräthe aus dem Hause zu tragen und mit Weihwasser zu besprengen. Als dieß geschehen war, da begann auf der Stelle, wo das Bett gestanden, Feuer auszubrechen, und das ganze Haus brannte ab.

Nachher baute der Hausherr auf derselben Stelle ein anderes, welches er wohl mit Weihwasser besprengen ließ, und darin hatte er Ruhe vor dem Geiste.

230.

Kobolde.

Delrio, Disquis. mag. p. 281.

Diese wohnen in Berghöhlen und sind besonders denjenigen gefährlich, welche die Metalle aus der Erde graben, oder verborgene unterirdische Schätze suchen; denn sie fallen diese Leute an und tödten sie mit ihrem Hauche.

231.

Königin Habundia.

Delrio p. 295 u. 935.

Wenn diese mit ihrem Gefolge (nymphae albae, dominae bonae, dominae nocturnae) in einem Hause erscheint, das ist ein Zeichen von Glück und Vorsput.

Man bereitet ihnen vollständige Mahlzeiten zu, Essen aller Art und Wein und setzt es ihnen hin.

232.

Spukende Thiere.

Van den Bergh, Nederl. Volksoverlever. en Godenleer. S. 79.

Auf der Haide zwischen Tilburg und Breda spukt ein feuriger Hirtenhund, in der Nähe auf andern ein schwarzer Hund mit einem Schlüssel im Maule und ein Esel mit einer eisernen Klaue.

233.

Das erwürgte Kaninchen zu Cortryk.

Kunst- en Letter-Blad. 1840. S. 84.

Eine alte Frau von siebenzig Jahren hat mir das Folgende erzählt.

Ich war eben zwölf Jahre alt, als ich eines Samstags im Sommer meiner Mutter das Haus hatte schruppen helfen. Nach gethaner Arbeit setzten wir uns beide auf die Thürschwelle, um noch etwas mit einander zu schwätzen. Es schlug just elf Uhr; kein Mensch war mehr auf der Straße zu sehen. Plötzlich erblickten wir an dem einen Ende derselben ein immer mehr zunehmend hell Lichtchen, welches aus seinen beiden Brandpunkten auf uns Frauen hinleuchtete. „Gott, das erwürgte Kaninchen!" schrie meine Mutter im größten Schrecken. Wir sprangen beide ins Haus und schlossen die Ober- wie die Unterthüre; ich griff nach dem Besen und stopfte das Spülloch selbst zu. Das erwürgte Kaninchen zog langsam vorbei, denn das konnten wir an dem Lichte merken, welches durch

das Schlüſſelloch drang und ſo ſtark und hell war, daß man in dem Winkel in einem Buche leſen konnte.

Obgleich eilig durch den Schrecken, habe ich doch das erwürgte Kaninchen genugſam betrachtet und ſeine Geſtalt wird mir mein Leben nicht mehr aus dem Gedächtniſſe kommen. Es hatte die Größe der größten Katze und war ſchneeweiß von Farbe und ſeine Augen brannten wie zwei Karfunkel.

Das erwürgte Kaninchen, welches ſeit einem halben Jahrhundert nun nicht mehr geſehen worden, war von ſehr ſanfter Art und that keinem Menſchen etwas zu Leide, wenn es nicht geneckt wurde. Am Vorabende kam es gewöhnlich in ſein Eckchen am Krahnen ſitzen.

Ein wilder und rauher Schmiedegeſelle wollte es einmal in ſeinem Schurzfell fangen, aber es fiel ihm an den Hals und warf ihn Hals über Kopf in die Lei, worauf es alsbald verſchwand.

234.

Die goldene Ziege auf dem Schloſſe Logne.

Bovy, Promenades historiques dans le pays de Liège.

Im Anfange des dreizehnten Jahrhunderts wohnte auf dem Schloſſe Bierloz, einem Lehen von Logne, ein Ritter, der eine wunderſchöne Tochter hatte. Weit und breit in der ganzen Umgebung gab es kein Mädchen, welches mit ihr hätte wetteifern können, und darum mag man ſich auch nicht wundern, wenn die Sage meldet, daß die Freier ſich zu Hunderten auf Bierloz verſammelten. Keiner von allen aber konnte ſich der Gunſt der Jungfrau rühmen, denn dieſe hatte längſt ſchon ihr Herz verſchenkt, und zwar an einen edeln Knappen des Herzogs Valeran von Luxemburg. Der Vater Martha's

liebte den braven Jüngling innig, und so wurde, als die beiden ihm ihr Einverständniß entdeckten, die Hochzeit auch nicht auf lange mehr hinausgeschoben, sondern gleich auf den kommenden Sonntag festgesetzt.

Da die Trauung nach dem Wunsche des Herzoges in Logne, wo er eben Hof hielt, statt finden sollte, so begab sich Martha mit ihrem Vater am Vorabende dorthin, um am andern Morgen recht frühe schon sich zu der Feier bereiten zu können. Kaum aber hatte Valeran die reizende Braut erblickt, als er schwur, daß sie um jeden Preis sein werden müsse, und, in seiner Liebesraserei alles vergessend, was ihm bis dahin heilig und theuer war, die Herzogin unter einem nichtigen Vorwande zu ihrer Mutter sandte. Am andern Morgen wurde der Bräutigam mit eiligen Aufträgen nach Poilvache bei Dinant abgeschickt, und zwar mit dem Befehle, daß er nicht eher zurückkommen dürfe, bis er gerufen werde. Der Ritter war ebenfalls leicht entfernt, und so fand sich der Herzog allein mit Martha.

Da er bemerkt hatte, daß ihr Herz gar sehr an Putz und schönen Kleidern hing, so überhäufte er sie alsbald mit diesen Dingen, und Martha gefielen die Geschenke gar nicht übel. So wurde es dem Herzoge leicht, das schlichte Mädchen bald für sich zu gewinnen, und ihre Gunst wurde ihm ganz, als er eines Tages zu ihren Füßen ihr seine Liebe offen und in den glühendsten Ausdrücken erklärte.

Das Gerücht von dem vertrauten Umgange des Herzoges mit Martha von Bierloz verbreitete sich bald in der Umgegend und drang selbst nach Poilvache. Dem armen Knappen kam die Nachricht anfangs unglaublich vor, er sandte darum Späher gen Logne, aber diese konnten ihm nur die Wahrheit der Aussage aller bestätigen. Auch der alte Ritter hörte von der Sache; auch

er konnte kein Zutrauen ſchenken, und doch mußte er es, als er bei einem Beſuche auf Poilvache daſſelbe aus des Knappen Munde hörte. Der Gram darüber zehrte an ſeinem Herzen auf eine ſchreckliche Weiſe; und nicht lange, und man führte ſeine Leiche gen Bierloz, um dieſelbe bei ſeinen Ahnen zu beſtatten. Der Knappe folgte ihm bald. Die Herzogin überlebte nicht länger die trübe Kunde.

Alles das aber rührte Martha nicht im mindeſten. Die Feſte, welche Valeran tagtäglich ihr zu Ehren gab, betäubten die Stimme ihres Gewiſſens, und wollte dieſe ſich etwa in einer Stunde der Ruhe regen, ſo war der Anblick der Kleinodien und Prunkkleider, welche ſie in Fülle beſaß, hinreichend, dieſelbe dennoch verſtummen zu machen.

Eines Morgens ſuchte man ſie vergebens in ihrer Schlafkammer. Da ſie, mit all ihrem koſtbaren Schmucke beladen, die Nacht durchtanzt und erſt mit Anbruche des Tages den Herzog verlaſſen hatte, ſo dachte dieſer alsbald an eine Entführung oder einen Raub. Er ſchickte ſomit Boten in die ganze Umgebung, ſie zu ſuchen, aber man fand nicht die mindeſte Spur von ihr. Schon gab Valeran alle Hoffnung auf, ſie je wiederzuſehen, als eines Tages ein Diener ihm meldete, daß man Martha's Leiche am Eingange eines unterirdiſchen Ganges gefunden. Der Herzog begab ſich alsbald dahin, aber ſie war verſchwunden und mit ihr aller Schmuck.

Seitdem ſieht man am Vorabende hoher Feſte eine mit Gold und Edelſteinen bedeckte Ziege dieſen Gang durchrennen. Wer dieſelbe am Schwanze faſſen könnte, dem müßte ſie den Ort anzeigen, wo Martha's Schatz vergraben liegt.

235.

Der unterirdiſche Gang im Schloſſe Beaufort.

Mündlich.

Von dem Schloſſe Beaufort an der Maaß laufen viele unterirdiſche Gänge weit umher in der Umgegend. Einer derſelben führt unter der Maaß durch bis zum Schloſſe Moha; in der Hälfte deſſelben iſt eine weite, ſchöne Halle, ringsum mit in Stein gehauenen Bänken verſehen. Im Mittelpunkte derſelben ſpringt ein hoher Brunnen von klarem Waſſer, und den bewacht eine goldene Ziege. Zuweilen kommt dieß Thier auch herauf bis in die Ruinen des alten Schloſſes, aber das iſt kein gutes Zeichen, denn nach jeder der Erſcheinungen iſt noch ein Unglück gefolgt.

236.

Der alte Bär.

Van den Bergh, Nederl. Volksoverlever. en Godenleer. S. 77.

In Weſterwolde bei Groningen liegt ein weiter See, das Lijskemeer genannt. Fiſcher, die auf demſelben beſchäftigt waren, hörten oft eine rauhe Stimme aus dem Waſſer rufen: „Laat my ouden beer toch leven!“

237.

Der umwandelnde Hund zu Lüttich.

Bovy, Promenades historiques dans le pays de Liège. Liège 1838. I, p. 78.

In der Citadelle Lüttich war einmal ein gar ſtrenger Major, deſſen einzig Vergnügen darin beſtand, die Sol-

daten zu quälen. Darum machte er jede Nacht die Runde, um die Wachen auf den Posten zu überraschen und sie in die Flucht zu jagen.

An der Nordseite der Citadelle aber stand einmal ein alter Kriegsmann auf der Wache, und auf den hatte es just der Major abgesehen. In dem Dunkel der Nacht schlich er sich auf Hand und Fuß heran, um den Soldaten recht zu erschrecken. Dieser aber war nicht links, legte die Flinte ans Backen und schoß, nachdem er dreimal sein Werda! gerufen, und der Major sank todt zu Boden.

Seit der Zeit sehen die Wachen an dieser Stelle jede Nacht eine Laterne vom Kirchhofe herkommen, und gleich darauf stürzt ein großer schwarzer Hund an ihnen vorbei.

Vor wenigen Jahren hat der Hund noch einen Soldaten, der an ihn wenig glauben wollte und seine Kameraden stets mit dem Gespenste neckte, dergestalt zu Boden geworfen, daß er alle Besinnung verlor und lange nachher noch im Hospital liegen mußte.

238.

Der Platzmajor von Nymwegen.

Kunst- en Letter-Blad. 1840. S. 40.

Kein Infanterist hat eine Woche in Nymwegen in Garnison gelegen, der von dem Vorfalle nicht zu erzählen wüßte, den ich jetzt mittheilen will.

Es lebte nämlich in dieser Stadt ein schlimmer Platzmajor, und keine Nacht verging, wo der nicht eine oder die andere Schildwache auf ihrem Posten überraschte und für etwaige Schlafsucht dann krummgeschlossen bei Brot und Wasser büßen ließ. Besonders war dieß das Loos

der Wachen, welche auf einem der Bollwerke an einem Pulvermagazin ſtanden. Der Platzmajor kletterte dort den Wall hinauf, ſchlüpfte zwiſchen dem Graſe her und nahm den Schläfern das Gewehr aus dem Schilderhäuschen, oder jug die Wachenden, welche nur in etwa furchtſam waren, in die Flucht; im Gegentheile hatte er immer Zeit genug, bis der kühnere ſein dreimaliges Werda! gerufen, ſich erkennen geben zu können.

Einmal aber gegen Mitternacht hatte einer die Wache an dem Pulvermagazin, dem weder vor Teufel noch Hölle bangte, ein ſo echter geldriſcher Schnapphahn, wie ſein Vaterland nur einen liefern kann. Als das Gras in gewohnter Weiſe ſich zu regen anfing, bemerkte der Burſche wohl, daß etwas da ſpuken müſſe, und ſchrie ſein Werda! — Keine Antwort erfolgte, aber die Bewegung rückte ſtets näher. „Werda, Werda!“ rief er drauf, und ehe der Spuk noch auf den dritten Ruf antworten konnte, knallte paff! die ganze Gewehrladung auf ihn los und — der Platzmajor kollerte Hals über Kopf den Wall hinunter.

Seitdem findet man dort keine Wache mehr ſchlafen, wenn es gegen Mitternacht angeht; aber jede Nacht, wenn die Uhr zwölfe ſchlägt, kommt der Platzmajor in Geſtalt einer weißen Katze und fliegt den wachthabenden Soldaten zwiſchen den Beinen durch.

239.

Die Nonne mit der Sau.

Mündlich von Piot.

In dem Parc-des-dames, einer Abtei bei Löwen, lebte eine fromme Oberin, die dabei auch von hoher körperlicher Schönheit war. Dieſe Oberin trug eine große

Andacht zu der heiligen Mutter Gottes und alle Tage betete sie viele Stunden vor deren Bilde.

In einem Augenblicke der Schwäche jedoch horchte sie zu viel den verführerischen Worten eines Geistlichen, der häufig das Kloster besuchte, und sie ließ sich sogar von diesem aus dem Kloster locken. Nachdem sie lange mit demselben sich herumgetrieben, wurde er ihrer endlich müde und verließ sie, worauf sie bald eines elenden Todes starb.

Seitdem sieht man sie jede Nacht auf einer glühenden Sau, von Flammen umsprüht, aus einer Laube reiten, in der sie zuerst mit jenem Priester sündigte. In größter Schnelligkeit rennt das Thier mit ihr auf das Kloster zu und wieder zurück, und nach mehrmaligem Hin- und Herrennen verschwinden beide in jener Laube.

240.

Pieters-Rode.

Mündlich von Piot.

Dieß ist eine Ruine in der Nähe von Aerschot. Ehedem war es ein prächtiges Schloß, und dieß gehörte einem Herrn aus der Familie Merode. Dieser Herr war ein gewaltiger Jäger, aber dabei zugleich ein gar frommer Mann. Er hörte jeglichen Morgen, wenn er von der Jagd kam, eine Messe in der Kapelle seines Schlosses, und seit vielen Jahren hatte er diese Messe nie versäumt. Eines Morgens aber blieb er lange auf der Jagd, und da die Stunde schon längst vorbei war, zu welcher er wiederzukehren pflegte, so begann der Geistliche die gewohnte Messe; doch kaum hatte er dieselbe angefangen, als der Burgherr von der Jagd zurückkam.

Sogleich trat einer der Knappen zu ihm und meldete ihm, daß die Messe schon im Gange sei und er sich eilen müsse, wenn er noch ein Stück von derselben haben wolle. Darob ergrimmte Herr von Merode auf das allerhöchste, er stürzte zur Kapelle und erschoß den Geistlichen am Altare.

Seitdem muß er jegliche Nacht in einer glühenden Kutsche, die mit schwarzen Pferden bespannt ist und auf deren Bocke ein feuer- und flammensprühender Kutscher sitzt, durch die Allee nach dem Schlosse fahren. Zu gleicher Zeit springen alle Thüren von selbst auf, ein fürchterliches Geheul durchhallt die Säle und Gänge, und dieß dauert so lange, bis es Eins schlägt, worauf Kutsche und Pferde verschwinden und die gewohnte Ruhe rückkehrt.

241.

La Bête de Staneux.

Bovy II, S. 69.
Urtheil vom 1476. Msc.

Staneux ist der Name eines Waldes in der Gegend von Franchimont. An diesem Walde haben die Bewohner von Polleur ein uraltes Recht, weil sie dort ein Ungethüm getödtet haben.

Das Bild dieses Ungethümes findet sich noch hier und da in Holzschnitt und ist eine Art Centaur, nämlich halb Pferd und halb Mensch. Mit der Linken hält es einen Bogen, den die Rechte anspannt, und einen Pfeil an seiner Schnur. Vor einigen Jahren wurde das Original, nach welchem die Holzschnitte gefertigt sind, bei einem jährlichen Volksfeste, der sogenannten Cour du coucou (15. August), in einer benachbarten Schenke ausgestellt. Auch hatte man eine roh gearbeitete hölzerne

Statue dieſes Ungeheuers, die, gleich dem Bilde, in der Pfarrkirche verwahrt wurde.

Wo das Gemälde hingekommen iſt, weiß man nicht; die Statue wurde — wahrſcheinlich auf Antrieb des Pfarrers, der ſie aus der Kirche hatte werfen laſſen — verbrannt.

242.

Wärwölfin.

Mündlich.

Ein kleiner Junge ſaß bei Audenaerde auf dem Felde, und ſeine Mutter ſchnitt Gras in der Nähe. Da kam auf einmal eine Wölfin auf den Jungen zu gelaufen und wollte ihn freſſen; er aber nahm eine Sichel und ſtellte ſich gegen die Wölfin, und als ſie auf ihn zu ſpringen wollte, ſchlug er ihr eine Pfote ab. Die Wölfin lief in den Buſch, der Junge aber ſchrie ſeiner Mutter zu, daß die käme und die Wolfspfote ſähe. Wie die Mutter aber kam, war die Pfote in eine Hand verwandelt, und hat man am andern Tage gehört, daß einem alten Weib, die ſchon längſt in böſem Rufe ſtand, eine Hand abgeſchnitten worden wäre; woraus klärlich zu erſchauen, wer die Wölfin geweſen.

243.

Wärwolf.

Mündlich.

So war auch einmal einer von unſern Nachbarn mit ſeinem Bogen ausgegangen, um in Ronſſe dem Vogelſchuß beizuwohnen. Als er kaum halbwegs war, ſah er plötzlich einen großen Wolf aus dem Buſche heraus-

ſpringen und auf ein dreizehnjährig Mädchen zu eilen, welches auf einer Wieſe zur Seite der Landſtraße die Kühe hütete. Der Nachbar beſann ſich nicht lange, zog ſchnell einen Pfeil, zielte und traf den Wolf glücklich in die rechte Seite, ſo daß der Pfeil ſtecken blieb und das Thier mit Heulen und Wimmern in den Wald zurückeilte.

Am andern Tage hörte er, daß ein Knecht des Bürgermeiſters todtkrank liege, indem derſelbe Tags vorher in die rechte Seite geſchoſſen worden ſei. Das machte den Nachbar neugierig und er ging zu dem Knechte und ließ ſich den Pfeil zeigen, den er alsbald für einen von den ſeinen erkannte. Er hieß alſo die übrigen Leute herausgehen, und als er allein bei dem Knechte war, beredete er ihn, zu geſtehen, woher die Wunde gekommen wäre, und da hat der Knecht ihm bekannt, daß er der Wärwolf geweſen ſei; iſt auch am andern Tage geſtorben.

244.

Ins Waſſer geworfen.

Ronsseus, Epist. medic. 50.
Delrio, Disquis. mag. l. II, questio XVI, p. 180.

In dem Dörflein Doſtbrouck nicht weit von Utrecht lebte eine Witwe, welche einen Knecht bei ſich hatte, der ihr die Haus- und Feldarbeiten verrichtete. Der Knecht hatte, wie die Leute denn neugierig ſind, durch ſein Gitterfenſterlein häufig bemerkt, daß die Frau, wenn alles ſchlief, in den Stall an einen beſtimmten Ort ging und dort aus der Krippe mit ihren Händen Heu nahm. Das wunderte den Knecht und er dachte in ſich, warum ſeine Meiſterin das thäte, und wollte einmal verſuchen, was daraus würde, wenn er es ihr nachthäte. Als ſie

nun einmal wieder im Stalle gewesen und eben wieder herausgegangen war, kam er auch in den Stall, beschaute sich alles genau und nahm auch von dem Heu. Kaum aber hatte er das in der Hand, als er durch die Luft fortgerissen und weit hin weggeführt wurde bis in das Städtlein, welches Wyck heißet, und in diesem Städtlein in einen großen Keller unter der Erde, wo er eine große Versammlung von Männern und Weibern fand. Als seine Meisterin und die andern ihn sahen, erschraken sie anfangs und fragten ihn dann aus, wie er dahin gekommen wäre, und der Knecht erzählte ihnen alles ganz getreulich. Da fing seine Meisterin an ganz gewaltig zu erzürnen und mit ihren Gesellen zu berathschlagen, was in der Sache zu thun sei; alle meinten aber, es wäre das Beste, den Knecht freundschaftlich zu empfangen und ihn zu bewegen, daß er nichts plaudere. Inzwischen kam aber die Stunde, wo alle sich trennen mußten, und sie wußten noch nicht, ob sie den Knecht todt machen oder ihn wieder gehen lassen sollten, blieben aber beim letzten stehen, und nachdem er ihnen versprochen hatte, nichts zu sagen, nahm ihn seine Meisterin auf die Schulter und beide flogen durch die Luft fort. Als sie aber über einen See kamen, dachte die Frau, es wäre besser, den Knecht ins Wasser zu werfen, dann wäre alles Plaudern am Ende, und also that sie und gab ihm einen tüchtigen Ruck, und der arme Mensch fiel in den See.

Aber unser liebe Herrgott wollte nicht, daß der Knecht also stürbe, und so kam er mit dem Leben davon, lag aber in großen Schmerzen im Schilf und seufzte und jammerte erbärmlich. Das hörten einige Leute, die gerade vorbeigingen, und zogen ihn heraus und fragten ihn, wie er dahin gekommen wäre, und da hat ihnen der Knecht alles erzählt. Da haben ihn die Leute auf einen Wagen

gelegt und nach der Stadt Utrecht zum Bürgermeister Johannes Culemburg gebracht, dem der arme Mensch sein Unglück auch erzählt, also daß sich der Bürgermeister höchlich gewundert. Und als man die Wittib nun ergriffen hatte, gestand sie dasselbe und hat dafür ihre verdiente Strafe empfangen.

245.

Der gestörte Hexentanz.

Mündlich von einer alten Frau.

Die junge Hexe hatte ihr klein Söhnlein mitgenommen zum Tanz gen Lembeke. Als das unschuldige Würmlein nun all die Hexenmeister und Hexen und seine Mutter mit also herumspringen sah, rief es laut aus: „Ach lieber Herr Jesus, was macht meine Mutter für Sprünge!" Im selben Augenblick verschwand die ganze Sippschaft und das Knäblein hat drei Tage gehen müssen, ehe es wieder nach Haus kam.

246.

Die weißen Katzen zu Löwen.

C. P. Serrure im Kunst- en Letter-Blad. 1842. S. 4.

Ein Brauergeselle zu Löwen, der gewohnt war, Abends spät in der Herberge zu sitzen, kehrte einst gegen Mitternacht zu seiner Wohnung zurück. Als er über den Markt kam, gewahrte er eine große Menge weißer Katzen, welche, die Vorderpfoten in einander geschlungen, auf den Hinterpfoten um einen Tisch herumsprangen und überlaut sangen:

Pfot' an Pfot',
Der Teufel ist todt.

Auf dem Tiſche ſtand ein ſilberner Pokal mit Wein gefüllt, aus dem die Tänzerinnen eine nach der andern tranken. Plötzlich umringten Hunderte dieſer Katzen den Brauerknecht, und die erſte von ihnen bot ihm den Becher an und wollte ihm Beſcheid trinken laſſen. Doch der arme Mann war durch den Anblick der wunderbaren Erſcheinung ſo ſehr getroffen, daß er lange bewegungslos und ohne ein Wort zu entgegnen da ſtand. Endlich kam er in etwa wieder zu ſich ſelbſt und ſprach mit bebender Stimme: „Nein, ich will nicht trinken", und ſuchte zugleich ſich bald einen Weg durch die ihn umringenden Thiere zu bahnen. Nun geſchah es, als er ſo auf die Ecke der Thienſche-Straet kam, daß er zu nießen begann und nach gewohnter Weiſe zu ſich ſelber ſprach: „Gott ſegne dich!" Und ſiehe, kaum hatte er das Wort aus dem Munde, als alle Katzen über ſein Haupt hinwegflogen und er noch lange hernach das hölliſche Gemauze in der Luft wiederſchallen hörte.

247.

Vaderken van Geeſt.

Mündlich von Schayes.

Zu Liere halten die Zauberer und Zauberfrauen jeglichen Sonnabend Nachts einen Tanz auf dem großen Platze. Nun geſchah es einmal, daß ein alt Männchen, welches van Geeſt hieß, da vorbei kam und hörte, wie die luſtig Umſpringenden ſangen:

Vaderken van Geeſt
Is zoo zot als een beeſt.

Das alte Männchen blieb einen Augenblick verwundert ob der ſeltſamen Verſammlung ſtehen, trat dann aber zu ihr und ſprach ſie vertraulich an: „God zegent u

alle, myne lieve Kinderkens.“ Kaum aber hatte er das letzte Wort aus dem Munde, als alle plötzlich verschwanden und Vaderken van Geest ganz allein auf dem dunkeln Platze stand, worob er nicht wenig erstaunt war.

248.

Die gefischten Steine.

Joa. Wieri de praestigiis daemonum. l. VI, cap. IX, col. 695.

Es waren einmal einige Häringfischer aus Rotterdam und Schiedam auf den Fang ausgezogen. Die Rotterdammer holten zuerst ihre Netze herauf und fanden sie voll der schönsten Fische; als aber die Schiedammer auch auszogen, hatten sie nur Steine darin. Sie vermutheten alsbald, daß da anderes im Spiele sein müßte, und faßten ein alt Weib, welches ihnen verdächtig war. Diese bekannte alsbald, sie sei durch eine Ritze in einem Fenster geflogen, habe sich in einer Muschel ins Meer gesenkt und dort die Häringe alle verscheucht, an die Stelle derselben aber Steine gelegt. Die Fensterritze war nicht einmal so groß, daß man einen Finger durchstecken konnte.

249.

Mahrzeichnen.

(Maerteekenen.)

Mündlich von C. van Swygenhoven.

In dem Dorfe Alveringen wurde ein kluger Mann einmal in das Zimmer einer Frau gerufen, die von der Mahr beritten war. Da nahm er eine Hand voll trocknen Sandes, sprach einige Worte, und warf den Sand in die Luft und überall herum, unter die Tische, Stühle,

Schränke, kurz in jedes Eckchen. Als er das kaum gethan, da ſtand plötzlich eine Perſon im Zimmer, von der keiner wußte, woher ſie gekommen, und die man auch nie geſehen. Sie beſann ſich aber nicht lange, ſondern öffnete ſchnell die Thüre und entfloh. Der kluge Mann aber ſagte: „Da habt ihr die Mahr, und die wird ſo leicht nicht wiederkommen, denn ſie iſt nun einmal gezeichnet.“ Die Leute fragten, womit ſie denn gezeichnet wäre, und der Mann antwortete: „Ei, nur mit einem Körnlein Sandes, aber ihre Macht hat nun ein Ende.“

250.

Mahr zieht aus.

Mündlich von C. van Swygenhoven.

Bei Vilvorde iſt es geſchehen, daß einige Schnitter im Korn ein Weibsbild fanden, die ſich nicht rührte und wegte, als wenn ſie geſchlafen hätte; doch war es kein rechter Schlaf, denn die Schnitter ſahen nicht, daß ſie athmete. Neugierig, was es für ein Bewenden mit der Frau haben möchte, gingen ſie hin und riefen einen Hirten, der im Rufe ſtand, Kunde zu haben von geheimen Dingen. Als dieſer zu der Frau kam, ſprach er alsbald, die ſchliefe nicht, ſondern das wär' eine Mahr, und die wär' eben ausgezogen, um auf einem andern zu reiten. Deß lachten die Schnitter und ſprachen, der Hirte wolle ihnen was weiß machen, doch der ſagte: „Wartet nur ein kleines Weilchen, und ihr ſollet Wunderdinge ſchauen.“ Darauf neigte er ſich zu dem Weib und flüſterte ihr ein paar Wörtlein ins Ohr, und zugleich ſahen die Schnitter ein kleines Thierchen, fingerslang und gar ſeltſam geformt, welches weither gelaufen kam

und in den Mund der Frau kroch. Als dieß geschehen, gab der Hirt ihr einen tüchtigen Schub, so daß sie wohl dreimal sich umrollte; davon wurde sie wach, schaute sich verwundert um und flüchtete dann in aller Eile zu großer Verwunderung der Schnitter, welche nun sich weidlich an der Sache ergötzten.

251.

Mahr vertrieben.

Mündlich von C. van Swygenhoven.

Zwei junge Männer in der Gegend von Vilvorde liebten ein Mädchen. Der eine von ihnen, der schönste von beiden, hatte aber ein Leid, wogegen er schon Hülfsmittel aller Art angewandt, welches jedoch all diesen Mitteln getrotzt hatte — er litt jede Nacht von der Mahr. Eines Tages klagte er auch seinem Nebenbuhler, wie sehr es ihn quäle, wenn er kaum im Bette liege, und wie kein Mittel in der Welt ihn davon befreien konnte. Darob lachte der andere und sprach: „Ei, es ist nichts leichter, als das; ich will dir einen Rath geben, und wenn du den befolgst, dann kommt die Mahr nicht mehr zu dir. Halte ein scharfes und wohlgespitztes Messer mit der Spitze gegen deine Brust, wenn du dich zu Bette legst, und schlafe nicht ein, dann wird die Mahr zum letzten Male dich besucht haben."

Der arme Bursche, froh, so leichten Spieles das Gespenst los zu werden, vergaß in seiner Seligkeit die Hälfte des Rathes und hielt das Messer mit dem Hefte gegen die Brust, also daß die Spitze aufrecht stand; und das war ein großes Glück für ihn, denn als die Mahr in der Nacht kam, verwundete sie sich an der Messerspitze

und kehrte nicht wieder. Andernfalls hätte sie ihm das Messer in die Brust gedrückt.

252.

Mahr im Schiffe.

Hect. Boethius l. VIII rer. scoticarum.

Im Jahre 1486 geschah es, daß einige Kaufleute von England aus nach Flandern schiffen wollten und sich ein so gräulicher Sturm erhob, daß der Mast mit den Segeln und Rudern zerbrach und alle den gewissesten Tod vor Augen sahen. Den Schiffsmann wunderte ein solch Unwetter im Mittsommer gar sehr und er erkannte bald, daß es nicht mit richtigen Dingen zugehen könne, sondern daß der Teufel im Spiele sein müsse, und rief das auch mit großem Geschrei seinen Gefährten zu. Da hörten sie auf einmal ein Weib aus dem Innern des Schiffes sich erbärmlich beklagen, daß sie von der Mahr geritten werde, und flehentlich bitten, daß der Schiffsmann sie ins Meer werfen sollte, damit durch ihren Tod wenigstens die andern Leute mit Gottes Gnade und Barmherzigkeit gerettet würden.

Der Schiffsmann aber rief einem Priester, der sich bei ihnen befand, zu, daß er zu dem Weibe gehen und sie trösten möchte, welches der auch gethan, und nachdem sie ihm gebeichtet und von Herzen Buße gethan dafür, daß sie während vieler Jahre schon mit der Mahr gelebt, hat er ihr vorgehalten, daß Gottes Güte nicht ihren Tod wolle und daß sie gewißlich Gnade erlangen würde.

Und als der Priester sie auf diese Weise ermahnt und ihr zugeredet, und sie mit vielen Seufzern und Thränen ihr Verbrechen beweint, da ist plötzlich eine große schwarze Wolke aus dem Boden des Schiffes

herausgefahren und hat sich mit erschrecklichem Getöse, Feuer und Flammen und unaussprechlichem Gestank in die See geworfen, welche im selben Augenblicke wieder ganz ruhig wurde, so daß kein Wellchen sich mehr regte.

253.

Mahr.

Mündlich.

In Lüttich gab es sonst viele Leute, welche einem die Mahr zuwünschen konnten. Wollte man davon wieder befreit sein, dann gab man den Leuten Geld, wofür man eine Flasche empfing. In dieselbe mußte man p....., darauf stellte man sie eine Stunde lang in die Sonne und brachte sie wieder zu dem, welchem man das Geld gegeben. Dieser führte einen an ein Wasser, so daß man mit dem Rücken dagegen stand, und dann mußte man die Flasche über den Kopf dahinein werfen.

254.

Mahr ertappt.

Mündlich.

Ein adeliger Herr, der in der Gegend von Sittard auf seinem Schlosse wohnte, wurde in jeglicher Nacht von der Mahr geplagt. Er ließ seinen Arzt holen und endlich auch den Geistlichen, aber keiner von beiden konnte ihm ein Mittel geben gegen sein Uebel. Das hörte ein Hirt, kam zu dem Herrn und sprach, er habe ein sicher Mittel gegen die Mahr. Der Herr fragte, was das wäre, und der Hirt sprach also: „Wenn die Mahr jetzt wiederkommt, dann lasset sie ruhig gewähren; wenn sie

aber fort iſt, dann machet euer Waſſer, thut's in eine Flaſche und verwahret die wohl; ihr ſollt Wunder ſchauen." Solches that der Herr und ſchloß die Flaſche in ſeinen Schrank und ſteckte den Schlüſſel in die Taſche.

Am andern Tage gegen Mittag kam ein alt Weib an die Thüre, fragte, ob kein altes zerbrochenes Glas im Hauſe wäre, ſie wollte es kaufen. Die Magd gab ihr alle Glasſcherben, aber das Weib ſprach, ſie hätte gerne auch ganze Flaſchen und man ſollte den Herrn fragen, ob er deren keine habe. Der Herr merkte alsbald, was zu thun war, und antwortete, er hätte keine. Bat das alte Weib, ob ſie nicht ſelbſt mit dem Herrn ſprechen könnte. Da kam der Herr und fragte, was ſie wollte, und ſie flehte ihn, er möge ihr doch die Flaſche mit Waſſer geben, die er in ſeinem Schranke verwahre. Als er das nicht wollte, fiel ſie ihm zu Füßen und weinte jämmerlich, und verſprach ihm, ſie wolle ihm nicht mehr Leides thun. Da nahm er die Flaſche und zerbrach ſie, und zur Stunde lief das Waſſer alſo von dem alten Weibe weg, daß das ganze Zimmer voll wurde, und der Herr jug ſie mit vielen Schlägen vor die Thüre. Alſo wurde er von der Mahr befreit und ſie iſt nicht weiter zu ihm gekommen.

255.

Die Pferdemahr.

Mündlich von C. van Swygenhoven.

Meiner Tante Großmutter war einmal ein Pferd von der Mahr beritten worden. Das hörte der Nachbar und kam herum, und nahm zwei Ziegelſteine, die er über Kreuz legte, mit einem Stricke feſtband und über

dem Pferde aufhing. Alsbald hat das Thier aufgehört zu schwitzen und unruhig zu sein, und die Mahr hat ihm auch nie mehr was anhaben können.

256.

Wechselbalg.

Mündlich von einer alten Frau in Soignée.

Es ist oftmals geschehen, daß die Mahr einem Kinde in der Wiege alles Blut aus den Adern gesogen hat. Auch hat mir mein Vater versichert, der es sehr gut sich zu erinnern wußte, daß zu Hause seine Mutter ihm erzählt, er wär' einmal von der Mahr gestohlen worden und hätte die Mahr ihr Kind an seine Stelle gelegt, aber Morgens hätte man ihn wieder in der Wiege gefunden. Ist ein abscheulich Ding um die Mahren, man hat auch nicht viel Mittel gegen sie; ich hab' meinen Kindern alle Abend ein Kreuz über die Wickel gemacht und sie mit Weihwasser gesegnet; ist mir auch also gut gegangen und nie eine Mahr an meine Kinder gekommen.

257.

Wunderkind.

Oude Divisie-Cronycke van Hollant ꝛc. Delft 1585. Fol. 158a.

In dem Jahr 1378 gegen Sankt Martins Tag im Mittsommer ist in der Stadt von Utrecht ein Kind geboren worden, welches ein Knäblein war, und das hat deutliche Worte gesprochen, als es nur vierzig Tage alt war. Also sagte es einmal: „Macht die Thür auf, mein Vater ist hier", und viel andere Worte.

Zu einer Zeit hat man einen Prieſter gebeten, daß er heimlich kommen und das Kind beſchwören möge, und als der fromme Mann Meſſe geleſen, hielt er ſeine Gewänder an und zog darüber einen großen Mantel, daß man's nicht merken ſollte, und kam und beſchwur das Kind mit vielen Conjuratien. Aber das Kind thät nicht antworten, kehrte aber nach einiger Zeit ſein Haupt um und ſah den Prieſter mit grimmigen Geberden an. Als der Prieſter ſah, daß er nichts ausrichten konnte, ging er wieder ſeinen Gang. Das Kind aber war ein Vorzeichen von einem böſen Abentheuer.

258.

Die wilde Jagd.

Joannes Caesarius l. XII, c. 20.
Delrio, Disquis. mag. p. 930.

Eines geiſtlichen Herrn Beiſchläferin war geſtorben. In der Nacht darnach ritt ein Soldat mit ſeinen Geſellen durch den Wald und waren gar verwundert, eines Weibes Stimme um Hülfe rufen zu hören. Bald nachher ſahen ſie auch das Weib in eiligem Lauf auf ſich zukommen; der eine Soldat ſtieg vom Pferde und machte mit ſeinem Schwerte einen Kreis um ſich her, und nahm das Weib und zog es in den Kreis. Gleich darauf hörten ſie ein gräulich Getöſe in der Luft, wie von vielen Jägern und Hunden, und darob zitterte das Weib ſehr und erzählte dem Soldaten alles. Der Soldat aber gab ſein Pferd einem von ſeinen Kameraden, nahm des Weibes Haarflechten und ſchlang dieſe um ſeinen linken Arm, während er mit der rechten Hand das Schwert ausgeſtreckt vor ſich hielt.

Als die wilde Jagd nun kam, da sprach das Weib leise zu dem Soldaten: „Ohne mich reiten, ohne mich reiten, sieh, da kommt er.“ Der Soldat hielt die Haarflechten mit aller Kraft fest, das Weib aber rang sich los, ließ ihr Haar in seinen Händen und entfloh; und alsbald packte sie der Jäger und warf sie quer über sein Pferd, so daß das Haupt mit den Armen an einer Seite und die Beine an der anderen Seite herunterhingen.

Als der Soldat Morgens in die Stadt kam, erzählte er sein Abentheuer und zeigte die Haare an seinem Arm. Die Leute wollten ihm aber nicht glauben, und gingen hin und öffneten den Sarg, und da fanden sie das Weib ohne Haare darin liegen.

259.

Des wilden Jägers Geschenk.

Mündlich aus Soignée.

Zwei Bauern kamen spät Abends noch durch den Sonienbusch; einer von ihnen war ganz betrunken, der andere ein frommer, nüchterner Mann. Da hörten sie plötzlich von ferne her Peitschengeknall und Hundegebell und Pferdegetrappel. „Gott behüt uns, der wilde Jäger!“ sprach der eine Bauer. Der Trunkenbold aber lachte und sprach: „Möcht doch gerne wissen, was der Drommel denn erjagt“, und rief dann lauter Stimme: „Heda, Herr Jäger, gebt mir doch etwas mit von eurem Fang.“ Darob bekreuzte sich der andere, und sie gingen weiter und kamen nach Hause. Am andern Morgen wollte des Trunkenboldes Frau draußen Wasser holen. Als sie die Thür aber öffnete, fand sie ein Hinterviertel von einem Ochsen, der vor einem Monat im Dorfe krepirt und auf

einen freien Waldplatz zu dem Aas geworfen worden war, und das ſtank gräulich und war voll von Maden und Würmern.

260.

Der ewige Jäger zu Wynendael.

Mündlich.
C. P. Serrure im Kunſt= en Letter=Blad. 1841. S. 68.

In der Nähe des Schloſſes Wynendael, dem ehemaligen Pallaſte der Grafen von Flandern, wohnte vor langer Zeit ein alter Bauer; der hatte einen Sohn, welcher der Jagd gar ergeben war, und ſtatt auf dem Felde zu ackern und zu pflügen, ſtets ſich in den Wäldern herumtrieb. Der Vater hatte ihm ſchon oftmals Verweiſe darüber gegeben, aber der Bube achtete nicht darauf und that fort, wie er gewohnt war.

Als der Bauer endlich auf dem Sterbebette lag, ließ er den Sohn zu ſich rufen, um ihm noch eine letzte chriſtliche Ermahnung zu geben; obgleich der aber des Vaters Stimme und Worte wohl vernahm, kam er nicht, ſondern pfiff ſeinen Hunden und zog aus in den Buſch. Darob wurde der Greis von furchtbarer Verzweiflung ergriffen und fluchte ſeinem Sohne mit den gräulichen Worten: „So jage denn für ewig! ja für ewig!“ und damit drehte er das Haupt um und war todt.

Seit der Zeit irrte der Unglückliche raſtlos in den Wäldern umher. Des Nachts hört man oft ihn erbärmlich: Jakko! Jakko! Jakko! ſchreien und dabei widerhallt die Gegend von Gelärme und Hundegebell.

Andere ſagen, der Jäger ſei von ſeinem Vater in einen Raubvogel verwünſcht worden, und fliege in dieſer Geſtalt umher; er verfolge und falle Menſchen und Thiere an und rufe dabei immer: Jakko! Jakko! Jakko!

In den letzten Jahren ſind die alten Wälder um Wynendael ausgerottet worden; ſeit der Zeit iſt der Jäger höher hinauf gezogen.

261.

Der Feuermann.

Mündlich von Piot.

In den Umgebungen von Tirlemont geht ein Feuermann umher. Derſelbe hat gewöhnlich nur die Größe eines ſiebenjährigen Knaben, aber wenn jemand ihm naht, dann wächſt er auf eine erſtaunliche Weiſe, bis ſein Haupt ſich im Monde verliert.

262.

Irrwiſche getauft.

Mündlich.

Der Sage nach ſind die Irrwiſche Seelen ungetaufter Kinder. Weil dieſe Seelchen nicht in den Himmel kommen können, darum halten ſie ſich am Tage in Wäldern und an dunkeln, öden Orten auf, wo ſie über ihr hartes Schickſal trauern. Sehen ſie des Abends jemanden, dann laufen ſie auf ihn zu und eilen dann wieder vor ihm her, um ihm den Weg zu irgend einem Waſſer zu zeigen, damit man ſie daraus taufe. Und das ſoll man auch nie verſäumen zu thun, denn die armen Thierchen müſſen ſo lange in der Vorſtadt des Paradieſes ſitzen, bis ſich einer über ſie erbarmt, und da haben ſie keine Freude und nichts, gar nichts.

263.

Die Belagerung von Antwerpen.

Bredenb., Collat. l. 7.
Delrio, Disquis. mag. p. 262.

Als Alexander Farneſe Antwerpen belagerte, da wollten die Batavier und die Engländer den Bedrängten Hülfe bringen, und die Belagerten machten darum einen Ausfall von der Landſeite zu derſelben Zeit, wo jene von der Waſſerſeite her der Stadt nahten. Aber da ſahen die Ausfallenden mit einem Male ein unerhörtes Wunder; bei dem Damme nämlich ſtand ein ſchon ſeit mehren Monaten verſtorbener ſpaniſcher Hauptmann, Pedro de Paz, gerade wie er leibte und lebte, und der drang ſo hart auf ſie ein und hielt ſich ſo tapfer, daß die Stadt erobert und der Batavier und der Engländer Flotte zurückgeſchlagen wurde.

264.

Der Schüler des Agrippa.

Delrio, Disquis. mag. p. 309.

Cornelius Agrippa hatte zu Löwen einen gar neugierigen Schüler. Als er nun einmal verreiste, gab er die Schlüſſel ſeines Studirzimmers einer Frau, die bei ihm wohnte, und ſchärfte ihr aufs höchſte ein, nur ja keinem Menſchen ſie anzuvertrauen, auch keinen hineinzulaſſen. Kaum aber war der Meiſter aus dem Hauſe, als der Schüler die Frau bat und flehte, daß ſie ihm die Schlüſſel einmal gäbe, und das alſo lang that, bis er dieſelben bekam. Das erſte, was der Schüler erblickte, als er in die Kammer trat, war das Beſchwörungsbuch des Meiſters, und vor dieſes ſtellte er ſich hin und

begann in demſelben zu blättern. Eben hatte er einige Worte aus dem Buche geleſen, als es an der Thüre klopfte. Der Jüngling hörte nicht darauf und fuhr fort zu leſen. Als er aber auf ein zweites Klopfen eben ſo wenig Antwort gab, öffnete ſich die Thüre und ein Geiſt trat ein und fragte den Jüngling: „Warum rufſt du mich? Was ſoll ich dir thun?" Darauf war der Schüler nicht gefaßt, auch erſchreckte ihn die Erſcheinung alſo, daß ihm das Wort verſagte und er keine Sylbe hervorzubringen wußte. Dem Geiſte mißfiel das, er zürnte darob und erdroſſelte den Jüngling.

Inzwiſchen kehrte der Meiſter zurück und berief einen Geiſt zu ſich, den er fragte, was es mit dem Tode des Schülers für Bewandtniß habe. Als ihm nun der Geiſt alles erzählt, befahl Agrippa ihm, in die Leiche zu fahren, vor der Thüre, wo die übrigen Schüler zuſammenzukommen pflegten, herumzuwandeln und alsdann den Körper wieder zu verlaſſen. Welches der Geiſt auch gethan, und hat jeder gemeint, der Jüngling ſei plötzlich geſtorben.

265.

Des Agrippa Tod.

Nicol. Remigii daemonolatreiae libri tres. Col. Agr. 1596. p. 138.
P. de Lancre, Tableau de l'inconstance.
Joa. Bodini de magorum daemonomania libri IV. p. 421.
Delrio, Disquis. mag. p. 1044.

Als Henricus Cornelius Agrippa auf dem Todesbette lag und ſein letztes Stündlein kam, da hat er ſeinen ſchwarzen Hund Paredrius mit einem Male von ſich weggetrieben, indem er ihm zurief: „Pack dich weg, du arges Thier, du biſt meiner Verdammung Schuld."

Nach dem Tode des Meiſters iſt der Hund in das Waſſer geſprungen, und hat man ihn ſeit der Zeit auch nicht mehr geſehen.

266.

Schloß Waerdenberg bei Bommel.

(Doctor Fauſt.)

D. G. Heldring, Oudh. Wandelingen.
Kunſt- en Letter-Blad. 1841. S. 95.

Doctor Fauſtus war ein gar gelehrter Mann. Er ſaß auf dem Schloſſe Waerdenberg Tag und Nacht hinter den Büchern, um den Stein der Weiſen zu finden, kochte auch zuweilen im Burgkeller Tränklein von allerhand Art. Aber es mißglückten ihm alle ſeine Köcheleien, und darob wurde er unmuthig und gar mißvergnügt. Da trat eines Tages der Teufel zu ihm und redete ihn alſo an: „Mein lieber Freund Fauſt, was du auch anfangen magſt, das iſt vergebens, nicht wahr? Doch nimm mich einmal in Dienſt; ſieben Jahr will ich dein Knecht ſein und dir geben alles, was dein Herz begehrt."

„Wohlan", ſprach Fauſt, „das ſei, darnach habe ich ſchon lange getrachtet"; und der Teufel antwortete hinwieder: „Willſt du das, dann mußt du zuvor mir eine Handſchrift mit deinem Blute geſchrieben geben." Das that Fauſt ſogleich, und der Pakt war geſchloſſen.

Von dem Augenblicke war nichts ſo ſchön in der Welt, welches Fauſt nicht begehrt hätte. Alles mußte aus Amſterdam und Paris kommen; mitten im Winter verlangte er ſchöne Trauben, mitten im Sommer Schnee und Eis. Auf dem Schloßhofe blühte fortwährend eine große Hortenſia, der Garten war ſtets gefüllt mit den koſtbarſten Blumen.

Aber dabei blieb er nicht stehen. Der Teufel mußte ihm auch noch eine Kutsche mit vier Pferden schaffen, die nimmer müde wurden. In kürzester Zeit war er in Constantinopel und gleichschnell wieder zurück. Wollte er nach Bommel, dann hieß es nur: „Jost, zur Stunde eine Brücke über die Wael und gleich wieder abbrechen!" und die Brücke lag da und verschwand, wenn er hinüber war. In Bommel waren die Straßen damals schlecht gepflastert, aber Faustus rief nur: „Jost, vor den Pferden voraus, alles ebnen und gleich wieder in vorigen Stand setzen, denn ich mag die Bommeler nicht leiden."

Einmal ist Faust auch auf einer Tonne besten Thielschen Bieres vor den Augen vieler Gäste aus der Thüre geritten.

Jost machte er den ganzen Tag zu schaffen, und hatte der sich nun müde gearbeitet und gedachte der Ruhe zu pflegen, dann ging Faustus und säete Abends einen Scheffel Korn weit und breit in die Dornenhecken und Jost mußte in der Nacht alles wieder zusammenlesen; oder er warf auch eine große Menge Mehl in den Graben des Schlosses, aus welchem Jost es wieder ganz rein und unverdorben hervorzusuchen hatte.

Das hielt Jost vier Jahre lang aus, wurde aber dabei so mager, daß er erbärmlich anzuschauen war. Endlich brach ihm die Geduld und er sprach zu Faust: „Ich will dir die vier Jahre umsonst gedient haben, aber ich bitte dich, entlasse mich, denn ich halte es länger nicht aus." Deß lachte Doctor Faustus und sagte: „Bist du es auch müde, ich bin's noch lange nicht." So mußte Jost ihm auch noch die drei Jahre dienen.

Als diese aber um waren, da faßte er den Doctor Nachts punkt zwölfe mit den Haaren und fuhr mit ihm an einem großen Fenster des Schloßthurmes, welches noch heute zu schauen ist, hinaus und nach der Hölle.

Er hatte ihn also durch die Gitter des Fensters gezogen, daß das helle rothe Blut daran klebte und gegen die Mauer spritzte. Man hat häufig versucht, die Flecken abzuputzen, aber das vermag kein Regen und Schnee und keine Menschenhand, und die werden da bleiben, so lange das Schloß und der Thurm stehen werden.

267.

Das Bild des Erasmus von Rotterdam.

Mündlich von Prudenz van Duyse.

Auf der Brücke zu Rotterdam stehet ein Standbild des berühmten Gelehrten Erasmi, welcher aus der Stadt gebürtig ist und darum gewöhnlich auch Erasmus von Rotterdam geheißen wird. Dieß ist aus Erz gegossen und war ehedem ein Crucifix. In seiner Hand hält der Erasmus ein Buch. Jegliches Mal, wenn der Stadt ein Leid bevorstehet, wendet er ein Blatt in dem Buche. Das hat sich seit vielen Jahren bewährt.

268.

Die Lilie.

Mündlich aus Leyden.

Vor Alters hat es hier einmal einen Zauberer gegeben, der den Leuten die Köpfe abhieb und wieder aufsetzte. Als der einmal seine Kunst gezeigt, ist ein fahrender Gesell in die Kammer getreten und hat auch mit zuschauen wollen. Nun stand auf der Tafel vor dem Zauberer ein großes Glas mit destillirtem Wasser, und jedesmal, wenn er einem den Kopf abgeschnitten hatte, wuchs aus dem Glase eine weiße Lilie, welche er

die Lebenslilie nannte. Als der Zauberer einmal wieder einem den Kopf weggehaut, trat der fahrende Geſell ſchnell mit einem feinen Meſſerlein zu dem Glaſe und ſchnitt den Stengel von der Lilie in Stücken, ohne daß es einer ſah; und wie der Zauberer den Kopf wieder aufſetzen wollte, konnte er das nicht mehr, iſt alſo feſtgenommen und als ein Mörder verbrannt worden.

Wie mir mein Vater oft erzählt, iſt dieß um fünfzehnhundert und acht und zwanzig geſchehen, und es ſollen vor der franzöſiſchen Revolution noch die Gerichtsakten davon zu ſchauen geweſen ſein.

269.

Das Federherz.

Mündlich von Herrn F. Wouters.

In einer mir bekannten Familie iſt mir oft die folgende Geſchichte erzählt worden.

Es lag ein junges Mädchen krank und war durch nichts zu heilen. Alle Aerzte hatten ihre Kunſt an ihr verſucht, aber alles war vergebens. Da ging endlich die Mutter zu einem alten Kapuziner und erzählte dem von der Sache, und der ſprach zu ihr alſo: „Meine liebe Frau, eurer Tochter Krankheit iſt nicht von Aerzten zu heilen, das iſt unmöglich, denn es iſt ihr angethan; ſchneidet aber den Strohſack auf und das Federbett, auf dem ſie liegt, und in einem von beiden werdet ihr ein Herz von Federn finden, welches ihr alsbald ins Feuer werfen müßt.“

Die Frau hat den Rath gleich befolgt und in der That ein Federherz in dem Federbett gefunden, und als ſie das verbrannt hat, iſt ihre Tochter in derſelben Stunde geſund geworden.

270.

Die beiden Zauberer.

Robert. Triezius, De technis et imposturis daemonum. l. I, c. 5. Delrio, Disquis. mag. p. 114.

Ein Zauberer hatte ein ſchönes Mädchen geraubt und führte ſie auf einem Holzpferde durch die Luft mit ſich fort. Ein anderer Zauberer, der gerade in Burgund auf einem Schloſſe einem Feſte beiwohnte, bemerkte den erſten, als der an dem Schloſſe vorbeiflog, und zwang ihn durch ſeine Beſchwörungen, in den Hof niederzuſteigen und dort mit ſeiner Beute vor allen Gäſten unbeweglich zu ſtehen. Der erſte aber war nicht faul und ließ alsbald ſeinem Gegner, der aus einem Fenſter auf den Hof ſchaute, zwei gewaltige Hörner aus der Stirne wachſen, die ſo lang waren, daß er den Kopf nicht mehr zurückziehen konnte, und alſo, da das Fenſter ſo hoch gelegen war, daß er ohne Lebensgefahr auch nicht herunterzuklettern vermochte, gezwungen war, ſteif und feſt da ſtehen zu bleiben. Auf dieſe Weiſe war er gezwungen, den Zauber, mit dem er den Gegner in den Hof gebannt hatte, zu löſen, und dieſer erhob ſich alsbald mit ſeiner Beute in eine dichte Wolke gehüllt in die Luft und löste von da aus auch den Zauber des Gehörnten, der nun beſchämt und unter großem Gelächter aller Anweſenden ſein Haupt wieder aus dem Fenſter zurückziehen konnte.

271.

Traumſchauen.

Mündlich.

Wenn die Mägde in Belgien ihren Geliebten im Traume ſchauen wollen, ſo legen ſie ihre Strumpfbänder

kreuzweiſe ans Fußende des Bettes und einen kleinen Spiegel unter das Hauptkiſſen, dann ſehen ſie in dem Traume das Bild ihres Zukünftigen aus dem Spiegel blicken.

Auch ſprechen ſie am erſten Freitag jedes Monats folgendes Reimlein:

Lune, lune, belle lune,
Faites me voir en mon dormant
Le mari que j'aurais en mon vivant.

272.

Die Bräutigamſchau.

S. de Vries, De Satan in ſijn weeſen ꝛc. II, S. 376.

An dem Hofe der Stadt N. ſetzten ſich drei Jungfrauen am Vorabende eines Feſttages an eine gedeckte Tafel, auf welcher drei Teller ſtanden, und an der eben ſo viel leere Stellen gelaſſen waren für die zukünftigen Bräutigame. Dieſe erwarteten ſie, nachdem ſie die vorgeſchriebenen Ceremonien gethan. Aber es erſchienen nur zwei Edelleute, und die verfügten ſich zu den beiden Jungfrauen an den Tiſch. Der dritte blieb hinter und kam nicht. Darob wurde die dritte Jungfrau ungeduldig und wartete lange, und als ihr Bräutigam nicht kommen wollte, legte ſie ſich ins Fenſter, um auszuſchauen. Da ſah ſie gerade ihr gegenüber eine Todtenlade, und darin lag ein Mädchen, war ihr ganz gleich. Solches erſchreckte ſie ſo ſehr, daß ſie krank wurde und bald nachher ſtarb.

273.

Knecht, Küfer, Schulmeiſter.

D. Frommannus, De fascinat. mag. l. III, pars VI, cap. 7.
S. de Vries, De Satan in ſijn weeſen ꝛc. II, S. 378.

Drei Mägde ſetzten ſich mutternackt an einen Tiſch; jegliche hatte ein Glas vor ſich ſtehen; in dem einen war Waſſer, in dem andern Bier, im dritten Wein. Alſo erwarteten ſie ihre Bräutigame. Erſchien zuerſt ein Hausknecht, nahm das Glas Waſſer und ging damit fort. Dann kam ein Küfermeiſter, nahm das Glas mit Bier und ging fort. Zum dritten trat ein Dorfſchulmeiſter an der Thür hinein, griff nach dem Glaſe mit Wein und ging fort.

Der Ausgang der Sache hat die Wahrheit bewieſen, denn die Magd, welche das Glas Waſſer vor ſich ſtehen hatte, heirathete einen Knecht, mit dem ſie wenig Brot eſſen und viel Waſſer trinken mußte. Die andere bekam einen Küfer zum Manne und litt bei demſelben kein Gebrech; doch war ihre Ehe ein Hölle für ſie, denn ſie hatte nichts wie Leid und Qual. Wie es mit der dritten gegangen, weiß ich nicht, denn ſie verzog in ein ander Land, hat aber zweifelsohne einen Schulmeiſter zum Manne bekommen.

274.

Krüppel und alt Weib.

S. de Vries, De Satan in ſijn weeſen ꝛc. I, S. 462.

Ein Vater ging einmal mit ſeinem Sohne von Culemburg nach Utrecht. Als ſie ungefähr halbwegs waren, ſahen ſie plötzlich einen gewaltig hinkenden Menſchen auf ſich zu kommen, der aber ſo ſchnell ging, daß

er in einem Augenblick bei ihnen vorbei war. Als sie sich umsahen, erblickten sie ihn ein gut Stück hinter sich, doch er drehte sich um und lief abermals an ihnen vorbei, und dann kehrte er noch einmal um, immer noch so geschwind, wie früher, trat zu ihnen und fragte sie, wo sie hin wollten. Sie antworteten: „Nach Utrecht." Darauf sprach er, er wolle auch dahin und werde ihnen also Gesellschaft leisten. Er schritt immer einen Theil voraus und erwartete sie alsdann, worob der Vater wie der Sohn sich höchlich verwunderten. Der Vater begann aber bald zu argwohnen, daß dieß kein richtig Ding sein möge, und ward darin noch bestärkt, als der Krüppel zu ihnen sprach: „Da hinten in dem hohen Baum sitzt eine Elster; will sie fangen gehn." Mit Einem Fluge war er weg, kletterte trotz der schnellsten Katze den Baum hinauf und kam mit derselben Fertigkeit wieder hinunter; zeigte ihnen auch die Elster, die er gefangen hatte. Ein wenig weiter strauchelte er und stürzte gegen sie, so daß sie beide zur Erde fielen, richtete sich aber flugs wieder auf und verfolgte seinen Weg mit ihnen. Der Vater mochte dem Sohne seine Gedanken nicht sagen, aus Furcht, ihn zu erschrecken. Der Krüppel lief wieder vor ihnen her, doch als er auf acht bis zehn Schritte von ihnen war, verschwand er plötzlich in der Erde vor ihren Augen. Da brach der Vater aus: „Gott sei gelobt und gedankt, daß er uns von solch einer bösen Gesellschaft erlöst hat!" Der Sohn aber gerieth in großen Schrecken und noch mehr, als mit Einem Male ein alt, alt Mütterchen vor ihnen stand, welches sicherlich mehr denn hundert Jahre zählte. Ging trotzdem so stark wie die beiden, war selbst immer ihre sechs bis acht Schritt voraus und sprach zu ihnen: „Was dünkt euch von solchem Alter, he?" Der Vater gab ihr keine Antwort, sondern begann andächtig den ein und neunzigsten Psalm zu singen, und der Sohn

ſtimmte ein. Als ſie nun zu den Worten kamen: „Und den Engeln gab er Befehl" u. ſ. w., da verſchwand das alte Weib plötzlich, und auf der Stelle, wo ſie verſchwunden war, lag eine gewaltige Schlange von ungemeiner Dicke. An der gingen ſie ruhig vorbei, und ſeitdem begegnete ihnen nichts mehr. Der Sohn fiel vor Schrecken in eine ſiebenmonatliche Krankheit, wurde dann aber wieder geſund und blieb es bis zu ſeinem Tode.

275.

Durchſchlüpfen.

Nicol. Remigii daemonolatreia. l. II, cap. 4.
Delrio, Disquis. mag. l. II, quaest. 17.

Dem Nicolaus Remigius hat ein Weib erzählt, daß alte Zauberfrauen die Macht hätten, durch die kleinſte Oeffnung ſchlüpfen zu können, und wär's auch das kleinſte Schlüſſelloch, die engſte Fenſterſpalte oder Mauerritze. Aber das iſt nur eine beſondere Gabe, und die muß man ſich verdient haben.

276.

Diebshand — Diebsfuß.

Delrio, Disquis. mag. l. III, p. I, quaest. II, p. 359.

In dem weſtlichen Flandern, nicht weit von Balliolum (Beloeil) wurde ein Dieb aufgefangen, bei dem man den Fuß eines Gehangenen gefunden hat, den er gebrauchte, um die Leute in Schlaf zu bringen.

Einmal ſind auch zwei Kerle nach Huy gekommen, haben gethan als wenn ſie ſehr müde wären, und als ſie ihr Abendbrot gegeſſen, wollten ſie nicht in die Schlaf-

kammer, sondern baten den Wirth, an dem Heerd ein Schläfchen halten zu dürfen. Der Magd im Hause gefielen die zwei Gäste aber nicht; die blieb an der Küchenthür stehen und schaute durch eine Ritze, was sie thäten, und sah, daß sie eine Diebshand aus der Tasche nahmen, die Finger davon mit Salben bestrichen und anzündeten, und die brannten alle alsbald, einen einzigen ausgenommen.

Die zwei Gäste hielten den Finger noch einmal ans Feuer, er wollte aber nicht brennen, worob sie sich sehr gewundert und einer gesagt: „Es muß jemand im Haus sein, der noch nicht schläft." Da hingen sie die Hand mit den vier brennenden Fingern an den Kamin und gingen aus dem Haus, um ihre Gesellen herbeizuholen. Die Magd folgte ihnen aber alsbald und machte die Thüre hinter ihnen zu. Darauf lief sie hinauf, wo der Wirth schlief, damit sie den wecke, hat's aber nicht gekonnt, trotz allem Rütteln und Rufen.

Inzwischen kamen die Diebe wieder und wollten durch ein Fenster ins Haus, aber die Magd warf sie von der Leiter herab. Da versuchten sie es anders und wären auch hereingekommen, wenn es der Magd nicht in Sinn gekommen wäre, daß die Finger vielleicht an dem Schlaf ihres Herrn Schuld sein könnten. Sie ist also schnell in die Küche gelaufen und hat die Finger ausgeblasen, und alsbald ist der Wirth mit den Knechten aufgewacht, sind herbeigeeilt und haben die Spitzbuben weggejagt.

277.

Diebsfinger.

Mündlich von einer alten Frau.

In unserm Dorfe (Alveringen) hat vor langer Zeit ein Zauberweib gelebt, die hat einen Diebsfinger gehabt, worüber neun Messen gelesen waren. Den hat sie nämlich, da sie den Küster gut kannte, in ein Tüchlein gebunden auf den Altar legen lassen und hat dem Küster weiß gemacht, es sei ein Heiligthum.

Mit diesem Finger hat sie wunderbar Ding getrieben. Wann sie den angezündet hat (denn man muß wissen, daß solche Finger brennen wie eine Kerze), ist alles in dem Hause eingeschlafen, in dem sie war, und also hat sie viel Geld und Gut gestohlen, bis es nach langer Zeit herauskam und man all das Gestohlene bei ihr fand.

278.

Der schützende Stein.

Mündlich aus Haerlem.

In der Zeit, wo die Spanier hier waren, wurde einmal ein tapferer Meergeuse gefangen in die Stadt gebracht und alsobald verurtheilt, erschossen zu werden. Als man ihm das meldete, da lachte er laut auf und sprach, das sollten sie thun. Wie er nun auf den Richtplatz kam, da wollte er kein Tuch um die Augen haben, stellte sich kühnlich vor die Soldaten und sagte mit heller Stimme: „Nun schießt in Gottes Namen zu, sollt mir kein Leides thun.“ Die Soldaten schossen ihre Büchsen auf sein Herz und auf seinen Kopf ab, aber der Meergeuse stand still und lächelte und hatte nicht Eine Wunde. Da meinte der General, die Soldaten hätten nicht gut

gezielt, und ließ acht von seinen besten Schützen aufmarschiren; doch machten die es nicht besser, und sie konnten den Meergeusen nicht treffen.

Der General erzürnte höchlich darob und sprach, man solle dem Geusen die Kleider ausziehen, denn er müsse einen Zauber bei sich tragen. Als die Soldaten ihn nun auszogen, fanden sie an seinem Halse einen Stein mit wunderlichen Figuren, der an gelbem Bande hing. Den nahmen sie ihm weg, und da sprach der Geuse: „Nun ist es um mich geschehen; gehet schnell und zielet wohl, daß ihr gut treffet." Da schossen die Soldaten zum dritten Male, und der Meergeuse sank todt hin.

279.

Zauberdegen.

S. de Vries, De Satan in sijn weesen, aert, bedryf en guychelspel. Utrecht 1692. 2 Bde. I, S. 491.

Herr Hincke van Wurben hatte einen Zauberdegen, den hatte ihm ein Mönch verehrt. War in der Stunde gekauft, wo Mars regierte. Das Kreuz davon war auf einen Dienstag geschmiedet, auf keinen andern Tag, und an dem Tage ganz fertig gemacht. In dem Hefte war ein Stücklein Holz eingeschlossen, in welches der Donner geschlagen hatte; bei Gebrech davon hätte man auch ein Stück von einem Rade nehmen können, auf dem ein Missethäter hingerichtet worden. Dieß alles läßt man verrichten in der Stunde von Mars. Dieser also zubereitete Degen ließ alle Degen der Gegner in Stücke springen.

Wenn man von keinem Menschen verwundet will werden, so kann man auf den rechten Arm eine Schlangenhaut binden, welche mit einer gegerbten Aalhaut über-

zogen ist. Dann läßt man ein eisernes Zeichen von einem Stücke eines Henkerschwertes schmieden, aber in der Stunde des Mars, und setzt dieses in einen Ring; und so man fechten will, drückt man den Ring gegen die Stirne. Darnach steckt man ihn an den Finger, welcher dem kleinen Finger der rechten Hand zunächst ist. Rund um den Ring gräbt man die Worte ein: „O Castres, Fürst der Waffen, durch den Gott Abraham, Isaac und Jacob."

280.

Liebespulver.

Paulus Grillandus.
Delrio, Disquis. mag. p. 363 sq.

Man nimmt eine Hostie, die jedoch noch nicht geweiht sein darf, schreibt auf dieselbe einige Worte mit Blut aus dem Ringfinger und läßt alsdann von einem Priester fünf Messen darüber lesen. Dann theilt man die Hostie in zwei gleiche Theile, deren einen man selbst nimmt und den andern der Person gibt, deren Liebe man gewinnen will. Dadurch ist schon viel Unheil geschehen und manch keusches Mägdlein verführet worden.

281.

Liebeszauber.

Delrio, Disquis. mag. p. 364.
Paulus Grillandus.

Einige machen sich Bilder aus Erde, Wachs, Edelsteinen oder Mischungen von gewissen Dingen, taufen dieselben mit dem Namen der Person, der sie Liebe einflößen wollen, und dieses zwar mit denselben Ceremonien,

welche die Priester bei der wirklichen Taufe gebrauchen, nur daß sie dabei den Teufel anrufen und beschwören; auch fügen sie dazu noch gotteslästerische, schändliche Worte. Alsdann schmelzen sie dieselben, und zu gleicher Zeit wird das Herz des bis dahin nicht Liebenden, dessen Name das Bild trägt, mit Liebe entzündet.

282.

Wettermachen.

Delrio, Disquis. mag. p. 140.
Andr. Caesalpinus, Daemon. investig. cap. 11.

Ein Zauberer hatte folgendes Mittel zum Wettermachen. Er rief auf dem Felde den Fürsten seiner Geister an und bat ihn, einen seiner Diener zu senden, der diesen oder jenen Menschen mit dem Blitze zerschmettere. Dann ging er auf einen Kreuzweg, tödtete dort ein schwarzes Huhn und warf dieß in die Luft, und kaum hatte der Geist dasselbe empfangen, als er auch den erbetenen Sturm erhob und Blitze schleuderte, die jedoch selten den getroffen haben, den der Zauberer genannt.

283.

Zauberring.

Joa. Bodini de magorum daemonomania libri IV. Basil. 1581. p. 149.

Im Jahre 1548 wurde im Herzogthume Geldern ein Zauberer aufgegriffen, dessen Name Jacob Jodokus van der Rozen und der von Cortryk gebürtig war. Dieser hatte einen Ring, in welchem ein Geist eingeschlossen saß, und der Geist war ihm willig zu allen Dingen und mochte fünfmal an jedem Tage zu Hülfe gerufen werden.

284.

Zauberſalbe.

Niderii formicarium. l. V.
Delrio, Disquis. mag. l. II, quaest. 24.

Die Zauberweiber tödten mit ihren Ceremonien ſowohl getaufte als ungetaufte Kinder (die erſteren beſonders, wenn man nicht das Kreuz über ſie gemacht oder ein Gebet über ſie geſprochen) in der Wiege, wie an der Seite ihrer Eltern, woher die letztern denn oft glauben, ſie hätten das Kind erdrückt. Wenn das Kind dann begraben iſt, ſtehlen ſie heimlich die Leiche aus dem Sarge, werfen ſie in einen Keſſel und kochen ſie darin ſo lange, bis das Fleiſch ganz gar iſt und von den Knochen abfällt. Aus dem feſteren Theile dieſes Abſudes machen ſie dann eine Salbe, womit ſie ihre Künſte treiben, ſich verwandeln u. ſ. w. Das Flüſſige gießen ſie in Fläſchchen, und wer davon etwas trinkt und noch einige Ceremonien von den Zauberfrauen über ſich machen läßt, der iſt in ihre Künſte eingeweiht und Meiſter darin.

285.

Die ſchwarze Taube.

Mündlich aus Aloſt.

Es waren zwei junge Leute, die hatten ſich gar lieb und wollte der Knabe nicht von dem Mägdlein laſſen, wie ſehr auch die Eltern dagegen waren. Und als alles nichts half, haben der Jungfrau Eltern einen Hirten kommen laſſen; der hat über eine ſchwarze Taube viele Zeichen gemacht und Worte geſprochen, und haben die argen Alten die beiden Liebesleute zu ſich kommen laſſen, als hätten ſie gar nichts wider ihre Ehe, und die

Taube gebraten und unter sie getheilt, und seit der Zeit konnte der Knabe das Mägdlein nicht mehr leiden und das Mägdlein nicht mehr den Knaben, und wurden die ärgsten Feinde.

286.

Milch gestohlen.

Delrio, Disquis. mag. p. 399.
Beetzii praeceptorium I, expos. ult. cap. 7.

Ein altes Zauberweib wollte aus Neid des Nachbars Kuh ihre Milch nehmen. Ging also mit einem Messerlein vor die Thüre des Hauses, in dem die Kuh war, stellte sich gegen den Mondschein und sprach diese Worte:

Hier snyd ick een spaen
In mollekens ghewaen,
Ende een ander daer toe,
So neem ick het melck van deser koe.

Das hörte der Herr der Kuh, nahm einen dicken Strick in die Hand und lief auf das Zauberweib und schlug sie gottsbärmlich, indem er sprach:

Hier slaen ick eenen slach,
Ende eenen andern als ick mach,
Ende den derden daer toe,
So behoud ick d' melck metter koe.

Das war das beste Mittel, welches er ergreifen konnte.

287.

Milch geschlagen.

Mündlich aus Lacken.

Ist kein besser Mittel, ein Zauberweib zu strafen, wenn sie einem die Milch stiehlt, als das, was ich euch

jetzt ſagen will. Hat ſo ein Weib einer Kuh die Milch ausgemelkt mit ihren Künſten, ſo muß man die Kuh bald hernach noch einmal melken. Die Milch, welche man alſo bekommt, ſetzt man auf ein Feuer und macht ſie warm, und wenn ſie warm iſt, ſchlägt man mit einem Stock drein, bis das letzte Tröpflein aus dem Gefäße weg iſt. Auch kann man die auf der Erde herumfliegende Milch noch ſchlagen, denn je mehr man zuhaut, deſto beſſer. Jeden Schlag nämlich, den man alſo der Milch gibt, bekommt die Zauberfrau, welche die Kuh ausgemolken hat, auf den Rücken vom Teufel wieder. Es iſt oft hier (in Laeken) geſchehen, daß Zauberweiber acht Tage lang auf dem Bett gelegen haben, weil ſie alſo geſchlagen worden.

288.

Korn ſtehlen.

Beetzii praeceptorium I, expos. ult.
Delrio, Disquis. mag. p. 400.

Ging ein Zauberweib um einen Acker, der voll reifer Frucht ſtand, und ſprach den Vers: „Super aspidem“ etc. Als ſie dann nach Haus gekommen, lief ſie alſobald auf den Söller, nahm daſelbſt eine Röhre mit den Händen und ſprach abermals den genannten Vers, und da fiel all die Frucht durch die Röhre vor ihr nieder auf den Söller, alſo daß kein Körnlein auf dem Acker überblieb.

289.

Frau fällt vom Baume.

Mündlich aus Audenaerde.

Als ich noch Kind war, hat mir mein Vater oft wunderbare Geschichten von Zauberweibern erzählt, die er zum Theil auch gekannt und oft mit ihnen gesprochen hat.

Einmal ist er auf dem Felde gewesen, um das Korn einzuthun, als sich plötzlich ein schweres Gewitter erhob. Da er sich nicht anders zu schützen wußte, kroch er in einen Haufen Garben, ließ aber ein klein Löchlein, um ausschauen zu können, wann es wieder hell werden würde. Er hatte noch nicht lang in den Garben gesessen, als der Blitz in einen Baum aus dem nahen Walde fuhr und den bis an die Wurzel zersplitterte. Darob erschrocken, betete er das Evangelium Johannis; doch hatte er es kaum begonnen, da fuhren zwei Donnerkeile auf einmal nieder und spalteten noch zwei schöne alte Eichen, und also ging das fort, bis acht Bäume darnieder lagen. Als der letzte Donnerkeil in den Baum schlug, hörte mein Vater ein schallend Gelächter, wie von vielen Frauen hoch aus der Luft her, und einen Augenblick später sah er eine an einem Tannenbaum in der Nähe herunterfallen. Das däuchte ihm gar sonderlich, und er blieb darum still sitzen, um Weiteres abzuwarten. Nicht lang darnach stiegen noch drei Frauen an dem Tannenbaum nieder, hoben die eine, welche ohne Besinnung an der Erde lag, auf und wuschen sie, wonach dieselbe bald zu sich kam und mit den andern fortging, ausgenommen eine, die an den zerschmetterten Bäumen herumstrich. Da das aber eine Nachbarin von meinem Vater war, kroch er aus seinem Garbenhaufen heraus und ging auf sie zu und sprach sie an, was sie an den Bäumen thäte, worüber sie sehr erschrak, denn

sie merkte wohl, daß mein Vater alles gesehen hatte. Weil sie aber wußte, daß er ein stiller, verschwiegener Mann war, bat sie ihn, nichts zu sagen, und versprach ihm dabei, daß sie sorgen würde, daß seinen Feldern und Bäumen nie der geringste Schaden geschähe. Mein Vater hat auch nicht eher von der Geschichte etwas erzählt, bis die Nachbarin todt war, wo er uns dann manchen Winterabend von ihr unterhielt.

290.

Frau fällt aus den Wolken.

Delrio, Disquis. mag. p. 708.

Zu den Zeiten Alberts und Isabellens standen einmal zwei wallonische Kriegsleute im Felde, und die sahen auf einmal eine Wolke heranfliegen, in der sie allerhand verwirrte Stimmen hörten. „Schieß einmal drauf!" sprach der eine zu seinem Gesellen. „Das laß ich bleiben", sprach der andere, „thu du's." Und der that es auch wirklich, und als er kaum den Pfeil abgeschossen hatte, fiel eine nackte Frau aus der Wolke, der der Pfeil noch in der Seite stach, und die war ganz betrunken, übrigens dicken und fetten Leibes und von mittlerm Alter, und hat nichts anderes gefragt, als: „Freund oder Feind?" Worüber sich die Kriegsleute sehr verwundert.

291.

Der Schlüssel.

Delrio, Disquis. mag. p. 708.

Im Jahr 1597 ist es geschehen, daß bei Mecheln ein Bürger mit der Flinte über Feld ging und sah eine

Menge Vögel, Raben, Krähen, Sperber und andere ähnliche auf einem Baume sitzen und schreien. Da hat der Bürger die Büchse ans Backen gelegt und drauf geschossen, und gut gesehen, daß er einen von den Vögeln auch getroffen. Als er aber zum Baum kommen ist, hat er nur einen Schlüssel da liegen gefunden, und den mit sich genommen nach Hause und einem von seinen Freunden gezeigt, und den gefragt, ob er den Schlüssel nicht kännte. „Doch", hat der gesagt, „den kenn' ich, der ist von unseres Nachbars Haus." Darauf sind die beiden zusammen zu Nachbars Thüre gegangen und haben den Schlüssel hineingesteckt und geöffnet, und als sie ins Zimmer getreten sind, haben sie die Frau im Bette gefunden und die hat die Seite durchschossen gehabt von einer Flintenkugel.

292.

Zauberweib ertappt.

Delrio, Disquis. mag. l. II, quaest. XVIII, p. 189.

In dem westlichen Flandern hat sich vor fünfzehn Jahren (d. h. am Ende des sechzehnten Jahrhunderts) folgende Geschichte zugetragen.

Ein Bauer saß mit seinem Söhnlein in der Schenke und zechte und schrieb, wie dieß der Gebrauch ist, für jeden Krug Bier ein Strichlein mit Kreide auf seine Mistgabel. Als er fortgehen wollte, ließ er die Wirthin rufen und fragte, wie viel er verzehrt habe. Die Wirthin aber fragte ihn hinwiederum, wie viel er Striche auf seiner Gabel hätte. Als das der Bauer nicht sagen wollte, erzürnte das Weib und sprach, nachdem sie lang mit ihm gestritten, mit heftigem Muthe zu ihm: „Heut sollst du

nicht nach Haus kommen dafür, das versichere ich dir, oder ich komme nicht zurück." Der Bauer lachte deß und warf ihr das Geld, was er rechtlich verzehrt, auf den Tisch und ging weg.

Als er aber ans Wasser kam und in den Kahn stieg, konnte er den Kahn nicht vom Lande bringen und rief darum drei vorüberziehenden Soldaten zu: „Heda, gute Gesellen, wollet mir doch helfen, mein Schifflein vom Lande bringen, will gerne ein Trünkchen Bier zum Besten geben." Die Soldaten kamen herbei und halfen dem Bauern; aber es war alles umsonst und der Kahn war fest und blieb fest. „Warte einmal", sprach da einer von den Soldaten, der keuchte und schwitzte von großer Mühe und Arbeit, „laß uns die Sachen aus dem Schifflein werfen, die da in der Mitte liegen, dann wird's besser gehen." Und also thaten sie; doch kaum hatten sie das letzte Stück heraus, als sie eine ungeheure Kröte am Boden des Kahnes fanden, die zwei Augen hatte wie glühende Kohlen. Einer von den Soldaten zog sogleich sein Schwert, stieß es dem Ungethüm in den Leib und warf dieß dann über Bord ins Wasser, wo die andern ihm noch viele Stiche in den Bauch gaben, denn die Kröte schwamm im Wasser auf dem Rücken.

Nun versuchten sie noch einmal, den Kahn vom Lande zu bringen, und siehe, es ging ohne alle Mühe; worob der Bauer gar zufrieden die Soldaten in den Arm nahm und mit ihnen zum Wirthshaus zurückging. Nachdem sie sich Bier bestellt, fragte der Bauer die Magd, wo die Frau sei. „Ach", sprach da die Magd, „meine Frau liegt im Bett am Sterben." „Hoho", lachte drauf der Bauer, „meinst du, ich wär' nicht nüchtern? habe sie ja vor einem kleinen Viertelstündlein noch gesehen, und war sie ja noch ganz munter und gesund, hat mich noch ausgescholten." — „Ist aber

so", antwortete die Magd, „könnt's selber sehen, wenn ihr wollt."

Da ging der Bauer mit den Soldaten in die Kammer, wo die Frau lag, und hörten sie ganz erbärmlich wimmern von Schmerzen; denn sie hatte viele Stiche im Bauche und im Rücken. Fragte der Bauer die Magd, woher das gekommen sei. Sagte die Magd, sie wisse es nicht, denn ihre Frau sei nicht aus dem Haus gegangen.

Drob ist der Bauer zum Magistrat geeilt und hat dem alles angezeigt, und als man die Frau untersuchte, hat sie die Stiche und Wunden gerade an denselben Orten gehabt, wo die Soldaten die große Kröte hin gestochen, woraus klar hervorgeleuchtet, daß die Kröte nichts anderes war, als jene Wirthsfrau, welche die Gestalt des Thiers angenommen, um den Bauer zu hindern, daß er nicht nach Haus käme.

293.

Entzauberung.

De Lancre, Tableau de l'inconstance des mauvais anges et démons. Paris 1613. p. 348.

Ein Flammänder gab dazu folgendes Mittel. Er ließ den zu Entzaubernden die Nägel an Händen und Füßen schneiden und warf die in einen Topf frischen Wassers. Am Abende setzte er diesen Topf ans Feuer, ehe er schlafen ging, und warf dann noch vier große Nadeln hinein. Als man ihn fragte, warum er das thäte, antwortete er, das sei ein Mittel, die Zauberfrau zu treiben, daß sie käme und den Zauber löse; denn wenn das Wasser anfinge zu sieden, müßte sie sich auf

den Weg machen, und die Nadeln ſtachelten ſie gleich Sporen.

Und alſo geſchah es auch. Das Zauberweib kam bald und warf ſich auf das Bett des Flammänders, der ſich aber mit ſeinem Dolche und ſeinem Schwerte brav vertheidigte. Als auf ſein Rufen noch andere zuſprangen, flüchtete das Weib in Geſtalt einer Katze. Das Waſſer in dem Topfe hatte aber gerade aufgehört zu kochen, als die Zauberfrau angekommen war.

294.

Zauberei gehoben.

Mündlich.

Die Zauberfrauen nehmen Blei, ſchmelzen und gießen es in kalt Waſſer, und da bildet es alsbald eine menſchliche Figur. Dann fragen ſie den Bezauberten, in welchen Theil des Körpers ſie dem, der es ihm angethan, das Uebel oder die Krankheit hinbannen ſollen. Wenn nun der Kranke das geſagt, machen ſie mit einem Meſſerlein einen Schnitt oder Stich in das bleierne Bild, und zwar an derſelben Stelle, wo der andere es hinhaben wollte, und ſagen dabei, wo ſich der findet, der das Uebel angethan, ohne daß ſie aber ſeinen Namen nennen. Dann bekommt der Zauberer das Uebel dahin.

295.

Schatzgraben.

Mündlich.

Es waren einmal vier Männer, die hatten ſich mit einem Geiſtlichen abgeſprochen, den Schatz im Schloſſe Beaufort zu heben, und ſo gingen ſie dann an einem

Abend in die Ruinen und nahmen auch einen Knaben mit und einen Kristallspiegel. Als der Knabe in den Spiegel geschaut, sprach er gleich, der Schatz läge auf der rechten Seite neben dem Thore, und da huben die Männer an zu graben. Als sie schon tief gegraben hatten, fanden sie eine große Kiste mit eisernen Bändern, aber sie vermochten nicht, dieselbe zu heben, denn es sprang alsbald ein großer, schwarzer Hund darauf. Die Männer erschraken sehr ob des Hundes, aber der Geistliche sprach, sie sollten sich zufrieden geben, und reichte ihnen ein großes Kreuz mit langer Stange, und damit hoben sie die Kiste heraus, denn der Hund war alsbald verschwunden, nachdem er das Kreuz erblickt.

Während deß hatte der Knabe noch immer in den Spiegel geschaut, aber nichts darin gesehen, wie oft man ihn auch gefragt. Jetzt aber rief er auf einmal: „Guck Hans, guck Jacob, da kommen kleine Männchen, viel hundert tausend, guck, was sie für Augen haben, sind glühend wie Kohlen; kommen all auf die Kiste zu."

Als die Männer das Kind also reden hörten, wurden sie von Angst erfüllt und ergriffen die Flucht, und der Geistliche lief mit weg und auch der Knabe. Am andern Morgen kehrten sie zurück und wollten die Kiste holen, aber die war und blieb fort und keiner hat mehr etwas von ihr gesehen.

296.

Der verborgene Schatz.

S. de Vries, De Satan in sijn weesen ꝛc. II, S. 564.
Renat. Castell. descriptio Burgundiae. p. 105.
Fr. Perreaud, Demonologia. cap. 11.

Ein Mann von Brase, hieß Philibert Lerneau, machte dem Herrn von Brandon, der aus einem edeln

Geschlechte in Burgund stammte, weiß, in seinem Schlosse läge ein großer Schatz vergraben; der stäke daselbst seitdem, daß die Engländer sich Meister von Frankreich gemacht hätten. Brandon fragte, woher er das wisse, und Lerneau antwortete, er hätte solches an unfehlbaren Zeichen und Erscheinungen bemerkt; und weil er durch gewisse Worte die Geister zu zwingen vermöge, alle heimlichen Reichthümer zu entdecken, so wolle er den Schatz heben, wenn er ein Theil davon mitbekäme. Deß war Herr von Brandon zufrieden, und der andere begann seine Beschwörungen; aber er bekam keinen Bescheid und all seine Mühe blieb vergebens.

Seit der Zeit ließen sich viel Geister in dem Schlosse sehen und in viel seltsamen und erschrecklichen Gestalten, bald auf dem Söller und bald in dem Keller; und zudem hörte man fortwährend ein großes Gepolter. Dieß nahm mit der Zeit also zu, daß Herr von Brandon das Schloß verlassen mußte. Darob erzürnt, klagte er den Lerneau als Zauberer an, und man fand bei ihm viele Zauberschriften und Zeichen. Ist darnach verbrannt worden.

297.

Der Schatz im Schlosse Beaufort.

Mündlich.

In den Ruinen des alten Schlosses Beaufort liegt ein großer Schatz vergraben, den der böse Feind bewacht. Obschon man oft nach demselben gesucht, konnte man doch nie dazu gelangen, denn nur der kommt in seinen Besitz, der ihn findet, ohne ihn gesucht zu haben.

298.

Die goldene Wiege zu Meſpelaer.

Jak van de Velde im Kunſt= en Letter=Blad. 1841. S. 92.

Als die Türken vor Zeiten aus dem Lande Flandern gejagt wurden, waren ſie gezwungen, die durch Raub gewonnenen Schätze zu vergraben, hofften jedoch, dieſelben bald wieder herausholen zu können. Unter dieſen Schätzen befand ſich auch eine goldene Wiege, und die begruben ſie zu Meſpelaer in den Schatten, den der Kirchthurm bei der Mittagsſonne wirft, denn dieſe Kirche haben die Türken auch gebaut.

Oft ſchon hat man an dieſem Orte gegraben, aber nichts gefunden, denn alle Nachten kommt einer von den Geiſtern der Türken, der die Wiege bewacht, und jedesmal, wenn man ſie holen will, ſie tiefer in den Grund ſenkt.

299.

Der Schatz des heiligen Macarius.

Mündlich.

In den Ruinen der Abtei des heiligen Baro in Gent liegt der Schatz des heiligen Macarius vergraben, aber keiner kann ihn heben, denn der beginge einen Gottesraub. Bisher hat man es auch noch nicht verſucht.

300.

Glücklicher Fund.

Thomas Cantipratenſis S. 495.

Ein Rittersmann hatte die Mäher auf ſeine Weiden geführt, damit ſie dort das Gras abmäheten. Als aber

die Vesper in den umliegenden Kirchen läutete, weil am andern Tage das Fest eines Heiligen gefeiert wurde, da sprach einer von den Mähern: „Lasset ab von der Arbeit, denn die Vesper läutet.“ Die andern wollten nicht, und als der eine das sah, da legte er sein Werkzeug hin und ging in die Vesper. Am dritten Tage nachher, als sie wieder zusammen auf die Weide gingen, sah er, daß die andern schon weit vorgemäht hatten und er noch viel nachholen mußte, und darob lachten seine Gesellen ihn aus. Er trug das ganz still und sprach kein Wort dazu. Als er jedoch die Sense faßte, um in seiner Arbeit fortzufahren, da sah er an einer Grasstoppel, die vor ihm stand, eine Goldmünze von wunderbarer und ungewöhnlicher Größe hängen, und er sank alsbald auf seine Kniee und lobete und pries Gott. Auf sein Rufen und Jubeln kamen die andern Mäher herbei und endlich auch der Rittersmann. Dieser sah alsbald, daß auf der Münze eine Schrift stand, und die lautete also: „Die Hand des Herrn hat mich geprägt und dem Armen zum Geschenke gegeben, weil er den dem Heiligen geweihten Tag nicht entheiligte.“

Des Ritters Frau hat diese Münze von dem Manne für hundert Mark gekauft und lange nachher noch vielen gezeigt.

301.

Die wunderbaren Rosen.

Thomas Cantipratensis S. 253.

Der Mann der ehrwürdigen Ada von Belomeir war einmal ausgezogen und kam in vielen Tagen nicht wieder. Da trug es sich zu, daß ein Aussätziger müde und ermattet an dem Schlosse Einlaß begehrte und dazu ein

weiches Bett, in welchem er ausruhen könnte. Ada aber hatte kein sanfteres Bett, als das ihres Gemahles, und dahinein hieß sie den Aussätzigen legen. Kaum war das geschehen, als ihr Eheherr zurückkehrte und in sein Schlafgemach wollte. Ada erschrak darob, und da glaubte ihr Gemahl, sie habe einen andern darin verborgen. Als er aber die Thüre einrannte und hineintrat, da fand er das ganze Bett mit duftenden Rosen besäet.

302.

Das Wappen von Westzaanden und Crommenye.

H. Soeterboom, Oudheden van Zaanlant ꝛc. I, S. 315.

Es hat sich vor Zeiten zugetragen, daß ein fahrender Gesell von Knollendam, welches in dem Kirchspiele Zaanden gelegen ist, im Regen und Sturm in seinen Mantel gehüllt durch den Busch lief und auf einen gräulich brüllenden Löwen stieß. Als das Unthier auf ihn zu springen wollte, warf er schnell den Mantel ab, drehte diesen um seinen linken Arm und stieß den in den offenen Rachen des Löwen, während er mit der rechten Hand sein Messer faßte und das Thier erstach. Der kühne Mann trug weiter kein Zeichen davon, als einen steifen Arm, und das war just sein linker, den der Löwe in Schmerz und Wuth ganz grimmig zerbissen hatte.

Zur Erinnerung an diesen wunderbaren Kampf nahmen die Westzaaners und Crommenyers den Löwen in ihr Wappen auf.

303.

Der Hengst im Schilde von Assendelft.

H. Soeterboom, Oudheden van Zaanlant ꝛc. I, S. 83.

Die Assendelftner waren vor Zeiten ein roh und unwissend Volk. So lief einst, als ein Hengst zufällig durch das Wasser bei ihnen angeschwommen kam, das ganze Dorf zusammen, um das ihnen unbekannte Ungeheuer zu tödten, welches sie auch mit vieler Müh und Arbeit vollbrachten. Für diese Heldenthat bekamen sie einen Hengst in die Flagge.

304.

Das unausfüllbare Loch.

Bovy, Promenades historiques dans le pays de Liège. II, p. 270.

Auf einer Wiese bei dem Dorfe Celles hat man vor einigen Jahren einen Graben gefunden, der ganz mit Asche von Holz gefüllt war. In der Nähe dieses Grabens findet sich ein kreisförmiges Loch, welches man schon oft auszufüllen versuchte, welches aber immer die hineingeworfene Erde verschlang. Es gehen darüber in der Gegend manche Sagen umher, deren wir jedoch bisher noch nicht habhaft werden konnten.

305.

Der See von Zout-Leeuw.

Mündlich von C. van Swygenhoven.

In der Nähe des Städtchens Leau liegt ein kleiner See. Ehedem war der Raum, den er jetzt einnimmt, Land. Einmal geschah es, daß eine alte Frau dort einen

eisernen Draht fand, den sie aufhob und mit sich trug bis in das Städtchen. Als sie bei ihrer Rückkunft den Weg wieder nahm, fühlte sie den Draht, der ein Stückchen aus ihrer Tasche hervorblickte, mit einem Male festgehalten; sie zog darum an demselben, aber er ging nicht los, obgleich er ein gut Theil nachgegeben hatte. Verwundert darob, sah die Frau sich um und erblickte zu ihrem Erstaunen einen Kirchthurm hinter sich, den sie schon halb aus der Erde gezogen hatte.

Nun muß man aber wissen, daß dieses Weib eine Hexe war; deßhalb erschrak sie sehr, als sie den besagten Kirchthurm schaute, der auf seiner Spitze ein schönes Kreuz trug, und wollte ihn nicht ganz aus der Erde ziehen, sondern ließ den Draht fahren und die Kirche also wieder versinken. Kaum war das Kreuz jedoch unter der Erde, da erhob sich ein gräuliches Ungewitter und es donnerte dabei, daß der Boden bebte, und die Hexe versank mit dem Lande, worauf sie stund, und an der Stelle desselben bildete sich der jetzige See.

Der alte Fischer, welcher mich auf dem See fuhr und von dem ich das Obige wörtlich erzählen hörte, sagte mir noch, daß wenn man sich zur Zeit eines Ungewitters auf dem See befinde, man deutlich die Glocken der Kirche läuten hören könne. Viele sahen auch das Kreuz auf dem Kirchthurme, welches zuweilen ganz nahe an der Oberfläche des Wassers ist.

306.

Das Veen bei Zout-Leeuw.

Nolet-de-Brauwere im Nederd. letterk. Jaarboekje. 1840. S. 81.

Das Veen ist ein breites und tiefes Wasser, aber das war es nicht immer; es erhob sich dort vor Zeiten

eine gar schöne Stadt mit festen Thürmen und Bollwerken und mit einer bedeutenden Zahl von Einwohnern. Diese letztern aber waren nicht nach dem Herzen Gottes, sondern böse Schlemmer und arge Prasser, die in ihrem Uebermuthe Himmel und Erde vergaßen und nichts kannten, als die Stillung ihrer Gelüste. Im Winter, wenn Schnee und Eis die Straßen fußhoch deckten und sie drinnen beim warmen Heerde schwelgten, dann gaben sie dem bittenden Armen mit seinem hungerbleichen, abgezehrten Gesichte nicht einmal ein Stücklein trockenen Brotes, nicht ein Splitterchen Holz, daß er seine kaltstarren Glieder hätte wärmen können; im Gegentheil, sie stießen ihn mit Schimpfen und Flüchen aus der Thüre und spotteten gar noch der Thräne, die über des so schmählich Abgewiesenen furchige Wangen zitterte, in seinem Barte vereiste.

Deß war aber der liebe Gott am Ende müde, er griff nach seinem Wunderstabe und rief den Engel Gabriel zu sich, damit er diesen in die unfromme Stadt sende.

Es war gerade Christnacht; die Kälte hatte den höchsten Grad erreicht; dichter Schnee fiel mit Hagel untermischt, um auf dem Boden alsbald eine Eiskruste zu bilden; die Straßen waren einsam und nur das von allen Fenstern, die im hellsten Glanze leuchteten, herrauschende Gejubel und Gelärme durchhallte die sonst tiefstille Nacht. Ein Bettler wagte noch, trotz des Unwetters, von Thüre zu Thüre zu schleichen und einen Bissen sich zu erbetteln. Nie hatte man eine Jammergestalt gleich ihm gesehen, aber doch vermochte er kein Herz in der ganzen Stadt zu rühren; nur die Thüre eines draußen wohnenden armen Mannes öffnete sich ihm, nur dieser theilte eine trockene Brotkruste mit ihm. Da aber warf der Bettler plötzlich die Lumpenhülle von sich, und er stand da als der Engel Gottes, der er war, und

mit mächtiger Stimme rief er gegen die sündige Stadt hin: „Als Unkraut sollt ihr weggefegt werden von der Erde und des Herrn Fluch soll euch treffen.“

Und siehe, in demselben Augenblicke erscholl ein so furchtbarer Schlag, daß die Erde bebte, und aus den Wolken schoß strömender Regen. Welle an Welle wälzte sich an der Hütte vorbei und auf die Stadt zu, Blitze durchkreuzten den Himmel ohne Ende; der Donner rollte von allen Seiten nach dem Veen hin.

Erst am andern Morgen, als das Unwetter sich gelegt hatte und die Sonne wieder heiter niederblickte, wagte der arme Mann sich vor die Thüre seines Häuschens. Zu seinem Schrecken aber fand er von der Stadt keine Spur mehr, und an ihrer Stelle nur eine breite Wasserfläche.

Seitdem ist es am Christabende dort nicht geheuer; aus der Tiefe des Sees schallen wunderbare Stimmen, und mitunter tönt ein grausenerregendes Geheul daraus hervor; dazu läuten die Glocken der Kirchen ohne Unterlaß, aber in so erschütternd wehmüthigem Tone, daß noch keiner stark und kühn genug war, um zuzuschauen und abzuwarten, was da drunten alsdann vorgeht.

307.

Der Kapellenberg.

C. K. Hermans Geschiedkundig Mengelwerk over de Provincie Noord Braband. 't Hertogenbosch 1840. Jahrgang I, S. 310.

Der Kapellenberg liegt in der Nähe von Herzogenbusch. Ehemals stand darauf ein Kirchlein, das ist aber nun verschwunden. Auch haben sich in ihm mehre römische Alterthümer gefunden und unter andern ein Altar des Herkules Magusanus.

Die Glocke dieſer Kapelle iſt vor langer Zeit durch einen großen Windſturm in einen nahebei gelegenen Wiel geworfen worden. Wenn man in der Chriſtnacht um zwölf Uhr horcht, kann man ſie läuten hören. Anders läßt ſie ſich im ganzen Jahre nicht vernehmen.

308.

Tuindag zu Ypern.

Mündlich.

Einer alten Volksüberlieferung gemäß wird auf einen Tuindag die Stadt Ypern verſinken, darum hüten ſich die Bewohner der Umgegend, an dieſem Tage die Stadt zu betreten, und mancher von den Bürgern ſucht irgend einen ſchicklichen Vorwand, um herauszukommen und in einem nahen Dorfe den Abend zu erwarten.

309.

Tempelgang.

Corn. Kempil de situ, origine etc. Frisiae. p. 138.

Die Kirche der heiligen Walburga in Gröningen iſt ein ſehr alt Gebäude, nach der Ausſage einiger ein heidniſcher Tempel. An der öſtlichen Seite ihres Chores ſpringt eine klare Quelle ſüßen Waſſers, der Stadt ein wahrer Schatz. Unter der Kirche befindet ſich ein langer Gang, der bis zu dem nahen Dorfe Helgen führen ſoll. Häufig haben Leute es gewagt, mit Fackeln und Leuchten in denſelben hinabzuſteigen, doch konnten ſie ſtets nur bis zu einem gewiſſen Punkte vordringen, denn da erhob

ſich ein alſo ſtarker Wind, daß alle Fackeln und Leuchten ausgelöſcht wurden und ſie nur mit Gefahr ihres Lebens wieder aus dem Gange herauskamen.

310.

Des Mordes Sühne.

Mündlich.

Vor langer, langer Zeit hat in dem Dorfe Herſtal bei Lüttich ein Mann einen ſchweren Mord begangen. Zur Sühne desſelben that er das Gelübde, daß zu ewigen Zeiten einer aus ſeiner Familie in der Nacht vor Allerſeelen an jedes Einwohners Fenſter klopfen und dabei rufen ſolle: „Chriſten, wachet auf und betet für aller Seelen Ruh.“

Einer aus der Familie hat das einmal unterlaſſen und iſt zur Strafe dafür jählings eines böſen Todes geſtorben. Seitdem beobachtet man den Gebrauch genauer, und er dauert fort bis zum heutigen Tage.

311.

Der Ritter mit der zerbrochenen Rüſtung.

Berthoud, Chron. et trad. surnat. de la Flandre. p. 83.

In jeder Familie d'Esnes erſchien ehedem ſtets, wenn eine Ehe gegen den Willen der zu Verbindenden geſchloſſen werden ſollte, ein Ritter mit zerbrochener Rüſtung, bedeckt mit Blut und Koth, und der ſchlug jämmerlich mit den Händen gegen ſeine Bruſt.

Dieſer hatte einſt ſeinen Sohn, der mit einem Ritterfräulein von Glimes verſprochen war, zur Ehe mit einer Burgfrau von Walincourt gezwungen, und darum

hatten ſich die beiden Liebenden ermordet. Als das Volk davon hörte, hat es den Ritter auf eine gräßliche Art in Cameryk getödtet, und ſeitdem wandelt er umher und ſucht ähnliche Verbindungen in ſeiner Familie zu hindern.

312.

Die Frau mit den kalten Küſſen.

Berthoud, Chron. et trad. surnat. de la Flandre. p. 17—31.

Auf der Stelle der Abtei von Vaucelles ſtand ehemals ein prächtiges Schloß, und das gehörte dem Herrn Hugo von Diſy, der ein mächtiger Ritter und Vicegraf von Cameryk war. Dieſer hatte einen alten Knappen bei ſich, welcher ein abſcheulicher Menſch war, und den man nicht anſehen konnte, ohne daß es einem eiskalt über den Rücken gelaufen wäre.

Eines Tages ritt Herr Hugo mit ihm aus, und ſie trafen auf ihrem Wege zum Walde, wo ſie jagen wollten, ein Mädchen, welches, den Roſenkranz in der Hand, nach Cameryk wallfahrtete. Herr Hugo wollte das Barett vom Haupte ziehen, als ſie an der Beterin vorbeikamen, aber der alte Knappe lachte ihn aus und ſprach, er ſollte nicht ein ſo frömmelnder Narr ſein, und ritt dann ganz nahe zu dem Mädchen, um ſie auf Herrn Hugo's Schloß zu locken. Anfangs wollte ſie nicht, als aber Hugo auch hinzukam und ihr vorſtellte, daß es ſchon ſpät am Tage ſei, und daß ſie am folgenden Morgen deſto gemächlicher ihren Pilgergang fortſetzen könne, willigte ſie ein und begleitete den Ritter und den Knappen auf das Schloß. Dort aber wußte der alte Sünder bald ein unrein Feuer in ſeines Herrn Bruſt anzufachen und brachte es dahin, daß Herr Hugo das Mädchen in der Nacht ſchändete, worauf der Knappe

sie tödtete, damit sie nichts von dieser argen That verrathen möchte.

Ein Jahr hernach heirathete Hugo. Die Hochzeit wurde glänzend auf dem Schlosse Vaucelles gefeiert. Als aber Hugo dem Bette nahen wollte, in welchem seine Braut schon schlief, fühlte er sich plötzlich von eiskalten Armen umschlossen und einen eiskalten Kuß auf seine Lippen gedrückt. Dabei vernahm er die Worte: „Du bist mir angetraut, denn du hast mich meinem Bräutigam Jesus geraubt; ich bin deine Frau."

Am andern Tage reiste Hugo entsetzt mit seiner Gemahlin von Vaucelles ab und nach Crevecoeur; aber die gemordete Jungfrau folgte ihm auch dahin, und keinen Handdruck, keinen Kuß, keinen Blick selbst vermochte er seiner Frau zu schenken, denn alsbald stand die weiße Gestalt der Jungfrau zwischen ihnen.

Zu dieser Zeit kam der heilige Bernard nach Cameryk und hörte daselbst von der Frau mit den kalten Küssen. Darob beschloß der fromme Abt, den unglücklichen Gatten zu helfen und den Geist zu bannen, und begab sich des andern Morgens nach Crevecoeur. Als er die ganze Geschichte vernommen hatte, rieth er Herrn Hugo und dessen Gemahlin, die Eitelkeiten der Welt zu verlassen und in ein Kloster zu gehen, indem dieß das einzige Heilmittel für ihre Seele sei. Der alte Knappe aber, welcher gerade zugegen war, spottete dieses Rathes und beschimpfte den heiligen Mann auf jede Weise. Sankt Bernard jedoch erkannte bald, wer unter dem Panzer und dem Dienerkleide stecke, und hob die Hand und sprach: „Dir gebiete ich, Satan, daß du hingehest, woher du gekommen, im Namen des Vaters und des Sohnes und des heiligen Geistes!" — Zu gleicher Zeit krachte ein Blitz durch das Fenster und der Knappe verschwand unter gräulichem Gestank.

Dadurch erschüttert, übergab Hugo sein Schloß Vaucelles dem heiligen Bernhard, um daraus ein Kloster zu machen, und dieser führte bald, nachdem die nöthigen Bauten vollendet, zwölf Mönche dahin. Während der Bauten aber erweckte er eine Quelle daselbst, an welcher sich die Werkleute stets wunderbar erlabten; auch gab er den Arbeitern einen eisernen Karren, der die größten Lasten trug und sich von selbst fortschob, wohin man ihn haben wollte.

Herr Hugo und seine Frau wollten sich nun in ein ander Kloster zurückziehen, um dort in der Einsamkeit ihr Leben zu beschließen, aber das war Gottes Wille nicht. Dem heiligen Bernard erschien ein Engel im Traume, und der befahl ihm, die beiden Gatten nicht zu trennen, und also lebten sie noch lange zusammen in der Furcht des Herrn.

Die Frau mit den kalten Küssen verschwand von dem Augenblicke an, wo der erste Abt in Vaucelles seinen Einzug hielt. Seitdem quält sie aber alle in der ganzen Umgebung, die mit unreinen Gedanken umgehen, und sie hat manchen Sünder wieder auf den Weg des Guten gebracht.

313.

Vor Gottes Gericht berufen.

Delrio, Disquis. mag. p. 609.
Thomas Cantipratensis Buch II.

Ein Neffe des Provostes von Lüttich war aus frommem Triebe in das Kloster des heiligen Jacob gegangen, um dort Gott in der Einsamkeit sein Leben zu weihen. Als der Provost dieß vernahm, wurde er zornigen Muthes, zog mit gewaffneter Hand zu dem Kloster

hin, holte den Jüngling heraus und ließ ihm die Ordenskleider ausziehen und ihm weltliche dafür geben. Der Abt, betrübt ob dem Verluste eines also frommen Dieners Gottes, wandte sich mit vielen der vornehmsten Bürger der Stadt an den Bischof und bat diesen um Gerechtigkeit gegen den Provost; aber der Bischof fuhr ihn mit harten Worten an und wollte ihn nicht hören. Da warf sich der Abt auf die Kniee und rief mit lauter Stimme: „Ich finde auf Erden kein Recht gegen dich, Provost, darum muß ich es bei Gott suchen, und vor dessen Richterstuhl lade ich dich, binnen vierzig Tagen mit mir zu erscheinen und dein Urtheil zu hören." Deß lachte der Bischof und die andern Geistlichen, und der Abt mußte unter Spott und Hohn den Saal verlassen.

Als aber der vierzigste Tag nahte, da läuteten die Glocken des Klosters allesammt und die Ordensbrüder klagten um den Sarg des frommen Abtes. Der Provost fragte, als er das feierliche Geläute hörte, wem dieß gelte. Da man ihm aber den Tod des Abtes meldete, erschrak er gar sehr und sprach: „Sagt mir, was soll ich thun? Heute ist der vierzigste Tag, und ich muß vor den Augen des höchsten Richters erscheinen." Mit diesen Worten wollte er aus dem Bade eilen, in welchem er sich eben befand, sank aber unter schrecklichem Geheul in die Arme seiner Diener zurück und hauchte den Geist aus.

314.

Teufel fährt in des Todten Leib.

Thomas Cantipratensis S. 541.

In der Gegend von Nivelle lebte eine fromme Jungfrau. Diese ging einst um Mitternacht in die Kirche, um

zu beten. Das ärgerte den Teufel, und er fuhr in den Leib eines Todten, welcher Tages zuvor in der Kirche niedergesetzt worden war, und fing an, in dem Sarge zu rumoren. Die Jungfrau bekreuzte sich und rief dem Teufel, dessen List sie wohl erkannte, zu: „Gieb dich nur zur Ruhe, du Elender, denn du vermagst doch nichts gegen mich.“ Da erhob sich der Teufel mit dem Leichname und sprach: „Wohl vermag ich jetzt etwas wider dich, und du sollst mir nun büßen für all die Unbill, die du mir angethan.“ Als die Jungfrau diese Rede hörte, erhob sie sich furchtlos, ergriff mit beiden Händen einen nahestehenden Kreuzstock und schlug damit den Todten dermaßen aufs Haupt, daß er zusammenstürzte und der Teufel fliehen mußte. Dann aber war sie in Noth, wie sie den Leichnam wieder auf die Bahre bringen sollte, und sie arbeitete lange, ohne daß sie es vermocht hätte.

Als der Priester des Morgens zur Kirche kam, erstaunte er sehr, den Todten mit verwundetem Kopfe an der Erde zu finden, und fragte die Jungfrau, wie das zugegangen wäre. Als diese es ihm nun mit vielen Thränen gestand und ihn bat, die Leiche wieder an ihren Ort zu legen, da wollte der Priester das nicht thun, sondern sprach, solches müsse das Volk zur Verherrlichung des göttlichen Namens erfahren. Darob erröthete die Jungfrau, denn sie wollte nicht, daß sie dabei genannt würde, und als der Priester dabei blieb, flüchtete sie nach Nivelle und blieb dort ihr ganzes Leben lang.

315. 316.

Todte kehren wieder.

I.

Thom. Cantipratensis de bonum univers. l. II, cap. 57, p. 21.

In Werchena (wahrscheinlich Werchten zwischen Mecheln und Aloſt), einer blühenden und berühmten Stadt in Brabant, war ein Jüngling, der ein Mädchen von Herzen lieb hatte; doch wollten des Mädchens Eltern nicht zugeben, daß er ſie zur Ehe nähme. Darüber grämte ſie ſich gar ſehr und fiel in ein ſtarkes Fieber und nach einigen Tagen läutete man zu ihrem Begräbniß.

An demſelben Tage wollte der Jüngling gegen Abend in eine andere Stadt gehen. An einem Gebüſche, an welchem er vorbei kam, hörte er plötzlich jammervolles Stöhnen und Wimmern von einer weiblichen Stimme, und als er näher hinzutrat, fand er zu ſeinem großen Schrecken, wie auch zu gleich großer Freude, das todtgeglaubte Mädchen. Erſtaunt ſprach er zu ihr: „Wie, die Deinigen beweinen dich als eine Geſtorbene und ich finde dich hier?“ — „Ja“, ſprach ſie hinwieder, „es iſt ein Mann vor mir her gegangen und hat mich hierhin geführt.“

Darauf nahm der Jüngling das Mädchen bei der Hand und barg ſie in einem Hauſe außerhalb der Stadt, kündete die Sache ſchnell ſeinen Freunden und eilte dann zu dem Vater des Mädchens, der mit ſeinen Bekannten und Verwandten noch beim Trauermahle ſaß.

„Würdet ihr mir jetzt wohl eure Tochter, die ihr als eine Todte beweint, zur Frau geben, wenn ich ſie euch wieder zuführte?“ fragte der Jüngling; und verwundert entgegnete der Vater: „Wie ſoll es aber ge-

ſchehen, daß du eine Todte wieder erweckeſt und ehelicheſt?" — „Ich verlange nur eure Zuſtimmung zu unſerer Ehe", ſprach der Jüngling, „wenn ich euch eure Tochter wieder lebend zuführe." — Darauf gab der Vater freudig ſeine Einwilligung, und der Jüngling führte ihn zum Sarge, und da fanden ſie eine wunderbare Geſtalt, die nicht von Menſchenhänden gemacht ſein konnte, und als man die näher unterſuchte, da fand man im Innern eine Materie, faulendem Holze ähnlich, die künſtlicherweiſe mit einem leichten Häutchen von außen bedeckt war (figmentum).

Nachdem der Jüngling alſo alle Anweſenden überzeugt hatte, daß dieß nicht der Leichnam des Mädchens ſein könnte, ging er zu ſeiner Geliebten und führte dieſelbe ihrem Vater wiederum zu. Da wurde die Hochzeit in Jubel und Freuden gehalten, und die beiden Eheleute lebten noch bis vor wenigen Jahren (nämlich zu des Autors Zeit) geſund und wohl.

II.

Ibid.

Alſo glaubte ein Mann an der flandriſchen Gränze ſeine Schweſter todt, fand ſie aber, ehe er den Sarg noch zur Erde hatte beſtatten laſſen, im Schilf am Ufer des Meeres wieder und führte ſie zu ſeinem Nachbar, damit ſie dort eine Weile bliebe. Dann ging er nach Hauſe, ſtürzte mit gezogenem Schwerte auf die vermeinte Leiche in dem Sarge los und hieb ſie in Stücke, ſo daß alle ſeine Freunde mit Schauder fragten, warum er alſo gegen ſeine todte Schweſter wüthe. Darob lächelte der Mann und ſprach: „Es iſt nicht meiner Schweſter Leib, ſondern ein arger Teufelstrug, und alſo könnet ihr

mich nicht grausam nennen"; und er nahm alle mit sich und zeigte ihnen seine Schwester, die noch am heutigen Tage lebt.

317.

Todte finden den Weg wieder.

Kunst- en Letter-Blad.

In der Gegend um Cortryk herrscht folgende Sitte. Wenn man einen Todten zum Kirchhofe trägt, dann betet man auf jedem Kreuzwege ein Vaterunser, und zwar zu dem Zwecke, daß der Todte, wenn er einmal wieder nach Hause kommen wollte, den Weg wieder finden könne.

318.

Der Todten Dank.

Mündlich von Piot.

Ein frommer Böttchermeister zu Löwen hatte die Gewohnheit, jeden Abend auf den Friedhof bei Sankt Quintini Kirche zu gehen und einige Vaterunser und Ave Maria für die Ruhe der daselbst Schlummernden zu beten.

Eines Sonnabends war ihm gerade viel Geld für seine Arbeiten eingelaufen. Das wußten einige Böse-wichte, und die wollten ihn darum auf dem Kirchhofe überfallen und ihm sein Geld abnehmen. Kaum aber hatten sie Hand angelegt an den braven Küfner, als sich ein schreckliches Gerassel auf dem Friedhofe erhob. Es waren die Todten, die, der eine mit einem Beine, der andere mit einem Arme, der dritte mit einem Stücke Sarg in den Händen, auf die Räuber eindrangen und

dieſe alſo jämmerlich zerhieben, daß ſie beſinnungslos liegen blieben. Der fromme Meiſter aber ging ungeſtört nach Hauſe und betete von da an deſto inniger für die Ruhe derer, welche alſo treulich ihm ſein Leben gerettet.

Dieſe Geſchichte wurde bald ruchbar, und der Magiſtrat ließ ſie auf Holz malen und an der äußern Mauer der Kirche aufhängen. Die Tafeln, worauf das Gemälde zu ſchauen war, befinden ſich noch heutigen Tages an ihrer alten Stelle, doch ſind die Farben durch Alter und Regen verblichen, ſo daß man kaum noch einige Züge von dem Bilde unterſcheiden kann.

319.

Der Todtengräber.

Berthoud, Chron. et trad. surnat. de la Flandre. p. 329.

Es war am Allerheiligentag, und der Todtengräber war krank und hatte das Fieber, und ſein Gevatter kam ihn beſuchen. Da ſprach der Todtengräber: „Iſt es nicht ein Unglück, daß ich krank bin, ich muß heut noch ein Grab machen gehn, und das in dem Schnee und in der Kälte.“ — „Hoho, das will ich ſchon für euch machen“, ſagte der Gevatter, „das iſt ein kleiner Dienſt“, und der Todtengräber nahm das gern an.

Nachdem der Gevatter ſich mit Schaufel und Hacke verſehen und ſich in der Schenke noch ein Bischen eingeheizt hatte, ging er um zehn Uhr Abends auf den Kirchhof und war um halb zwölf mit ſeinem Grabe fertig. Eben wollte er wieder nach Hauſe gehen, da kam eine lange Proceſſion von weißen Mönchen, die alle eine Kerze in der Hand hatten, und die machten die Runde auf dem Kirchhofe, und als ſie an dem Gevatter vorbei kamen, ließen ſie ihre Kerzen alle vor ihm

niederfallen und der letzte warf ihm gar eine große Kugel mit zwei Dochten hin.

Der Gevatter dachte: „Holla, von den Mönchen hat mir der Todtengräber nichts gesagt; das Wachs soll für meine Mühe sein und will's verkaufen nach einem Monat oder zweien, und löse draus ein artig Sümmlein, davon ich meinem Weib nichts zu geben brauche." Und er raffte das Wachs zusammen und that's in ein Tuch und versteckte es zu Hause unterm Bette.

Am andern Tage war Allerseelenfest. Der Gevatter hatte sich früh zu Bette gelegt, aber er konnte nicht schlafen. Als es eben zwölf Uhr schlug, da klopfte einer dreimal an seine Thüre. Der Gevatter sprang flink aus dem Bette und machte auf, und sieh, es waren die weißen Mönche vom vorigen Abend, nur daß sie keine Lichter hatten. Sie drangen je zwei durch die Thür ins Haus und dann in die Kammer, gingen rund in derselben herum und stellten sich rings um das Bett, auf welches der Gevatter vor Schrecken rücklings gefallen war. Plötzlich sanken ihnen da die weißen Mäntel von den Schultern, und der Gevatter sah unter der Decke, die er sich über die Ohren gezogen hatte, daß es alles Todtengerippe waren, deren jedem aber etwas fehlte, diesem ein Arm, dem ein Bein, dem der Rücken und dem letzten gar der Kopf. Zu gleicher Zeit regte sich's unter dem Bette; das Tuch kam von selbst heraus und that sich auf in der Mitte der Kammer, und da sah denn der Gevatter, daß die vermeinten Wachskerzen all Knochen und die große Kugel mit den zwei Dochten ein grinzender Schädel war. Die Gerippe aber schrieen all zusammen, das eine: „Gieb mir mein Knochenbein", die andern: „Gieb mir meinen Knochenarm; gieb mir meinen Rückenknochengrat; gieb mir meinen Rippenknochen!" und das alles mußte der Gevatter ihnen zurückgeben bis

zum letzten Stück, welches der Kopf war, den er dem letzten wieder aufsetzte. Als das aber seinen Kopf wieder hatte, sah es an der Wand eine Violine hängen, und die nahm es und gab sie dem Gevatter, daß er darauf spielte, und stellte sich selbst hinter ihn mit ausgereckten Armen, wie wenn's hätte den Takt schlagen wollen. Die andern Gerippe aber nahmen sich alle bei den Händen und tanzten, daß es ein gräulich Geklapper gab. Dem armen Gevatter verging fast Hören und Sehen, aber er durfte nicht aufhören zu spielen, sonst gab das Gerippe hinter seinem Rücken ihm Maulschellen, eine nach der andern. Und das hat gedauert bis zum Morgen, da haben die Gerippe all ihre Mäntel wiedergenommen und sind fortgegangen.

Der Gevatter und seine Frau aber haben kein Wort mehr in ihrem Leben gesprochen bis zu ihrer letzten Beichte, wo sie dem Geistlichen alles erzählt, und sind im Spital gestorben.

320.

Die Todtenlade.

S. de Vries, De Satan in sijn weesen ꝛc. II, S. 396.

Der Herr Doctor Abraham van der Meer, ein aufrichtiger und eifriger Reformirter, erzählt in seinen Denkwürdigkeiten, daß seine Großmutter, als sie noch im Haag wohnte, in einer Sommernacht einmal nicht schlafen konnte. Darum legte sie sich Morgens gegen vier Uhr ins Fenster, und da sah sie eine Todtenlade die Spuystraße heran kommen, ohne jedoch Jemanden um dieselbe zu gewahren. Fuhr immer weiter fort, richtete sich zuletzt auf vor einem Hause, wo sie in einem offenstehenden Fenster verschwand.

Ehe noch sechs Wochen verlaufen waren, starb all das in dem Hause wohnende Volk an der Pest.

321.

Die Ritter von St. Pieters-Leeuw.

Thomas Cantipratensis de apibus. l. II, §. 6.
C. P. Serrure im Kunst- en Letter-Blad. 1841. S. 103.

In der ersten Hälfte des zwölften Jahrhunderts wohnten noch zu Sankt Pieters-Leeuw, einem Dorfe in Brabant unfern Brüssel, an die sechzig Ritter, welche alle das Recht hatten, Waffen führen zu dürfen. Diese wohnten im Kirchspiele zerstreut umher und vereinigten sich nur, um mit andern ihrer Gefährten aus der Umgegend in Turnieren zu kämpfen. Bei den Stechspielen aber trugen sie nicht, wie die übrigen Ritter, einen Harnisch, der vom Kopf bis zu den Füßen ging, sondern einen einfachen faltigen Rock von Linnen; nur den Speer, den Schild und den Helm hatten sie mit den Mitstreitern gemein.

Einmal geschah es, daß einer von den Rittern von Sankt Pieters-Leeuw im Turniere einen Lanzenstich ins Herz bekam und auf der Stelle todt hinsank. Die übrigen trugen ihn mit großer Betrübniß vom Kampfplatze und nach Hause, wo sie ihn in einen Sarg legten, um denselben am folgenden Morgen in das Grab zu senken. Als nun aber die Freunde und Verwandten des Getödteten bei der Leiche wachten, wie dieß üblich war, hörten sie um Mitternacht plötzlich ein lautes Getöse in dem Sarge. Zufällig wurde eine Stunde nachher ein Knecht des Hauses in das nächste Dorf gesandt, um dort eine dringende Botschaft zu verrichten. Diesem kam auf dem Wege sein verstorbener Herr auf einem schwarzen Pferde mit einem Male entgegengeritten und rief ihm

zu: „Spring auf und ſetze dich hinter mich, ich will dich dahin bringen, wohin du gehen ſollſt.“ Der Knecht, obgleich zum höchſten erſchrocken, ſprang dennoch auf das Pferd und ſchlang die Arme um den Leib ſeines Herrn, damit er nicht herunterfiele. Zufällig berührte er auch die Wunde, welche dem Ritter den Tod gebracht, und zugleich ſprach dieſer: „Stich deine Hand nur tiefer in die Wunde und ziehe das Speereiſen heraus, wodurch ich getödtet worden bin.“ Der arme Knecht bebte und zitterte, doch that er, wie ſein Herr ihm befahl. Nachdem er die Lanzenſpitze aus dem Herzen genommen hatte, fuhr der Ritter fort: „Nun ſteige ab, und ſage allen, denen du willſt, doch zuerſt meinem Mörder, daß ſie zu dieſer Stelle kommen, um Zeugen zu ſein des ſchrecklichen Urtheils, welches über mich ergangen; und damit man dir Glauben ſchenke, zeige das Speereiſen, welches du meiner Wunde entzogen haſt.“

Als es Morgen geworden, that der Knecht nach des Ritters Befehl; als ſich aber die Waffengefährten zu der Stelle begaben, welche der Todte angewieſen, fanden ſie eine große Menge von Raben und Wölfen, welche die Leiche, die jeder im Sarge glaubte, zerriſſen und das Fleiſch davon verzehrten.

Dieß wurde dem Thomas Cantipratenſis von der Nichte ſeines Vaters mitgetheilt, welches eine Frau von hundert und dreißig Jahren und von Sankt Pieters-Leeuw geboren war.

322.

Die zwei Brüder zu Franchimont.

Bovy, Promenades historiques dans le pays de Liége. II, p. 65.

Oben um das Schloß Franchimont läuft eine Baluſtrade ohne Geländе herum. Darauf haben ſich zwei

Brüder, die letzten ihres Stammes, getödtet. In jeder Mitternacht wandeln sie dort umher, rasseln mit ihren Rüstungen und verschwinden mit dem ersten Hahnenrufe.

323.

Rache nach dem Tode.

Berthoud, Chron. et trad. surnat. de la Flandre. p. 39.

Es ist eine alte Sage, daß derjenige, welcher auf Allerheiligentag ermordet wird, nicht eher im Grabe ruhen kann, bis er sich an seinem Mörder gerächt.

Also hatte Herr Gerhard von Saint Aubert die Frau eines seiner Knappen verführt. Dieser gewahrte das und stürzte sich von dem Burgthurme hinab in den tiefen Schloßgraben.

Am andern Tage aber erschien er wieder vor seinem Herrn und spornte diesen zum Kampfe gegen den Bischof von Cameryk an. Nachdem ihm dieß geglückt war, führte er die untreue Frau auf denselben Thurm, von dem er sich herunter gestürzt, und schmiß sie gleichfalls in den Abgrund. Herr Gerhard aber ist in jenem Streite geblieben.

324.

Das ermordete Kind.

S. de Vries, De Satan in sijn weesen ꝛc. II, S. 566.

Ein Dienstmädchen in einer gewissen Stadt war von ihrem Liebsten schwanger geworden. Als sie das Kind zur Welt gebracht hatte, drehete sie ihm den Hals um und warf es in das heimliche Gemach. Seit der Zeit hörte man daselbst ein seltsam Geseufze, einen ganzen

Monat lang. Darnach ſah die Hausfrau zu dreien Malen, wenn ſie an den Ort kam, eine Geſtalt gleich der eines neugeborenen Kindes dem Gemach entſteigen und alsdann verſchwinden. Erſchrak ſehr darob und ging ihre Magd hart darum an. Die hat's aber geleugnet. Da gruben ſie nach und fanden das Kind, welches ſchon faſt verzehrt war. Das Menſch iſt aber mit dem Tode beſtraft worden.

325.

Enthaupteter beichtet.

Oudheden en Geſtichten van Groningen en Groningerland. Leyden 1727. S. 234.

Als der ehrwürdige Henricus, der zwölfte Abt des Kloſters Adewert, einmal mit zwei anderen Aebten, denen von Klaarkamp und Bloemkamp, zu einem allgemeinen Kapitel reiste, geſchah es, daß er an einer Richtſtätte vorbei kam, wo gerade ein armer Sünder enthauptet wurde. Als die Hinrichtung geſchehen war, ließ Gott es zu, daß einer das Haupt wieder auf den Leichnam ſetzte, und alsbald erhob ſich der Todte und bat den Abt, ſeine Beichte anzuhören. Nachdem dieß geſchehen war und Henricus die Abſolution geſprochen hatte, ſank der Miſſethäter wieder todt hin.

326.

Der todten Wöchnerin Sorge.

Mündlich.
Vgl. Johannes Munsterus, De spectris. c. 4.
S. de Vries, De Satan in ſijn weeſen ꝛc. S. 560.

In Hekelghem war eine Frau in den Wochen geſtorben. Da ſprach die Nachbarin zu dem Manne, er

müsse der Todten Bett machen lassen sechs Wochen lang, damit sie daselbst ruhen könne, wenn sie ihr Kindlein zu säugen käme. Der Mann wollt's nicht glauben, sprach, es wäre eitel Trug und die Todten blieben todt. In der folgenden Nacht schrie das Kindlein in der Nebenkammer, war aber alsbald wieder still, und der Mann hörte eine Stimme, wie seiner Frauen Stimme, mit dem Kinde reden. Darob erschrak er mächtig und lief an die Kammerthür, um durch eine Ritze zuzuschauen, was da vorging. Da sah er, wie seine todte Frau das Knäblein auf dem Schooße hielt und ihm die Brust gab, und das Kind war gar zufrieden und schaute die Mutter mit klaren Augen an. Als es aber genug gesogen hatte, krähte der Hahn und die Frau nahm es von dem Schooße auf, legte es sänftlich in das Bettchen und ging durch die Thüre von dannen.

Seitdem hat der Mann ihr jeden Abend das Bett machen lassen.

327.

Der armen Seele Freude.

Thomas Cantipratensis S. 512.

Es war ein Mann gestorben und ins Fegfeuer gekommen, aber durch das Gebet eines frommen Priesters wieder zum Leben zurückgerufen worden. Der hat später oft das Folgende erzählt.

Er hatte im Fegfeuer die Seele eines Mannes gefunden, den er im Leben gut gekannt und der nun jämmerlich gepeinigt wurde. Mitten in der Pein aber war der auf einmal jauchzend aufgefahren und hatte gerufen: „Ei lieber Gott und Herr, du hast mein doch nicht ganz vergessen!" Darob war der andere erstaunt

und fragte: „Wie geſchieht es denn, daß du in ſo gräulichen Schmerzen plötzlich jauchzen kannſt?“ und die Seele antwortete: „Wohl mag ich jauchzen und ſpringen, denn jetzt eben iſt auf Erden ein Knabe geboren, der wird einſt Prieſter werden, und wenn der ſeine erſte Meſſe lieſt, dann bin ich aus meiner Qual erlöst.“

328.

Die arme Seele im Fegfeuer.

Berthoud, Chron. et trad. surnat. de la Flandre. p. 335.

Es war im Fegfeuer ein arm Seelchen, das rief immer: „Paul, ach du armer Paul!“ und wenn die Engel vom Himmel kamen, die Seelen zu tröſten, ſo gab es keinen Troſt für das Seelchen, ſondern es ſprach auf jedes Troſtwort nur: „Paul, ach du armer Paul!“

Da ward ein Engel einmal neugierig, warum das arme Seelchen immer alſo ſpräche, und fragte es um die Urſache. Antwortete das Seelchen, daß es auf Erden einen lieben Mann rückgelaſſen hätte, der untröſtlich ſein müßte ob ſeinem Tode, und bat den Engel, nur auf ein Viertelſtündlein ſeinen armen Gemahl wiederſehen zu dürfen, damit es ihn bitten könnte, wenigſtens ein Vaterunſer für es zu ſprechen.

Aber der Engel ſagte: „Will dir das wohl erlauben, aber dann mußt du tauſend Jahre länger im Fegfeuer ſitzen.“

„Thut nichts“, ſprach das arme Seelchen, „wenn ich ihn nur wiederſehen kann; will's gern ertragen und wären's noch hunderttauſend Jahr.“

Und der Engel machte die Ketten von dem Seelchen los und es flog auf die Erde; aber ach, da fand es

seinen Mann in Gesellschaft von schlimmen Mädchen, denen er Küsse gab auf Küsse, und das arme Seelchen flog betrübt wieder zurück und wollte wieder ins Fegfeuer. Aber der Engel nahm's und führt's in den Himmel und sagt: „Hast mehr gelitten in dem Augenblick, als im Fegfeuer in tausend Jahren; bist jetzt für immer erlöst, aber dein böser Mann ist für immer verdammt."

329.

Die spukende Frau.

S. de Vries, De Satan in sijn weesen ꝛc. II, S. 455.

Im Jahre 1669 trug sich eine seltsame Spukerei in einem vornehmen Dorfe in Frießland zu, gelegen halbwegs zwischen den Städten Leeuwarden und Franeker.

In einem adeligen Hause daselbst ließ sich dieser Geist zuerst der Magd merken. Die hieß Aukje Jans. Kam einmal in den Saal, der immer fest geschlossen blieb und von dem sie mit Sicherheit wußte, daß kein Mensch darin gewesen sein konnte. Trotzdem gewahrte sie, daß jemand etwas da verrichtet haben müsse, denn allen Stuhlkissen war eine Höhlung eingedrückt, wie von eines Menschen Faust. Das verursachte allen im Hause große Verwunderung. Kurz nachher bemerkte man in demselben Saale, daß alle aufrecht stehenden Gläser nebst dem Porzellan von ihrer Stelle genommen und auf die Erde geworfen worden waren, ohne daß jedoch das mindeste daran beschädigt gewesen wäre. Dieß geschah zu verschiedenen Malen und nicht nur bei der Nacht, sondern auch am hellen Tage, und das Gesinde hörte ganz deutlich, wie jemand die Gläser klingend niederwarf. Wenn man schnell die Thür aufmachte, fand man alles auf der Erde liegen, jedoch nichts

war je zerbrochen. Endlich wurde man das gewohnt; doch es blieb nicht dabei, denn der Geist tobte nun im ganzen Hause herum. Oftmals wurde dem einen oder andern, der in die ob jene Kammer ging, die Thüre zugeworfen, so daß er eingeschlossen saß. Das erweckte größern Schrecken. Selbst die Kellerthüre, welche nie zugemacht wurde und auch nicht leicht zu schließen war, wurde mehrmal mit großer Gewalt zugeschmissen, wenn einer kaum in den Keller getreten war. Auch kam noch das hinzu, daß den Leuten, wenn sie schliefen, die Leintücher und Decken vom Leibe gezogen wurden, und das geschah fast jede Nacht, so daß kein Mensch im Hause mit Ruhe schlafen konnte. Auch geschah dieß nicht nur, wenn sie schliefen, sondern auch, wenn sie mit offenen Augen da lagen und die Decken und das Leinen festzuhalten suchten. Die Pferde mußten gleichfalls viel leiden, sie standen häufig in Schweiß gebadet da und waren unruhig und sprangen, als ob sie von jemand geschlagen worden wären; aber niemals sah man jemand bei den Thieren.

Da nahm sich der Hausherr vor, in Gesellschaft eines andern beherzten Mannes zu versuchen, ob auch ihm die Decke abgezogen würde, und sie legten sich in die Kammer schlafen, wo der Geist zumeist tobte. Als sie nun die Thüren und Fenster wohl verschlossen hatten und eben ins Bett steigen wollten, fühlten sie, daß jemand an den Decken und Leintüchern zog. Beide hielten so fest, wie sie konnten, aber es half nichts, und sie fanden endlich alles zusammengedreht und in einander gewickelt in einer Ecke der Bettstelle wieder. Als die beiden einmal auf den Söller gehen wollten, wurde ihnen ein alter lederner Mantelsack, der seit Jahr und Tag an eisernen Kettchen an den Balken gehangen hatte, nach und über den Kopf geworfen.

Nur ein einziges Mal hat ein dicht bei wohnender Hausmann eine in der Gegend des Schlosses umwandelnde Frau gesehen, welche ganz das Aussehen einer daselbst schon seit lange Gestorbenen hatte, und vermuthet man, daß diese den Spuk angerichtet hat.

330.

Diebsketten.

S. de Vries, De Satan in sijn weesen ꝛc. II, S. 349.

Einige Schmiede verschmiedeten spät am Abend noch mehre Glieder einer Kette, in der ein Dieb gehangen worden war. Da klopfte es plötzlich mehre Mal an die Thüre; endlich sprang sie auf und der Dieb trat in die Schmiede, wie er leibte und lebte. Er drohte den Schmiedegesellen, daß er ihnen den Hals umdrehen werde, wofern sie noch ein Wort sprächen. Nahm den Hammer und schlug damit drei Schläge auf den Ambos. Ging von dannen und verschwand.

331.

Des Bettlers Groschen.

Berthoud, Chron. et trad. surnat. de la Flandre. p. 361.

Die Bettler in Flandern sind allesammt arge Leute und treiben böse Künste, darum soll man nimmer etwas von ihnen annehmen. Denn sonst haben sie Gewalt über einen und thun einem Leides an mit ihren Künsten.

Ein Knäblein hat einmal einen Groschen von einem Bettler gekriegt und wollte sich dafür ein Heiligenbildchen kaufen, aber der Groschen ist ihm gefallen und als es

ihn aufheben wollte, ist ein Wagen gekommen und ihm über das Häuptlein gefahren.

332.

Das Marsdiep.

H. Soeterboom, Oudheden van Zaanlant, Stavoren, Bronen en Waterland. Amsterdam 1702. I, S. 28.

Zwischen Texel und Helder war ehedem nur so viel Wasser, daß ein hinübergelegter Balken als Brücke diente. Es kam aber einmal ein Krämerlein an die Stelle und fand den Balken nicht. Da nahm der Mann seine Marse und stellte die ins Wasser, um hinüber zu kommen, und die langte gerade zu. Davon nun, daß das Wasser gerade so tief, als die Marse hoch war, bekam die Stelle den Namen Marsdiep, welchen sie noch heute trägt.

Andere sagen, sie hätte von den alten Marsen ihren Namen, und das könnte auch sein; doch ist das Obige noch stets Volkssage, und der kann man doch wahrlich nicht alle Glaubwürdigkeit absprechen.

333.

Edelstein macht unsichtbar.

Mündlich.

Die edle Gräfin Hildegard, Hausfrau des Grafen Dietrich II. von Holland, schenkte dem Kloster Egmont viele herrliche Sachen. Unter diesen war auch ein Altar mit einer goldenen Tafel, die mit den kostbarsten Edelsteinen verziert war, die man nur sehen konnte. Zu oberst an dieser Tafel aber war ein gar schöner Stein, und der erleuchtete den Chor bei der Nacht, wie wenn eine Kerze daselbst gebrannt hätte. Auch hatte dieser

Stein die Kraft, denjenigen unsichtbar zu machen, welcher ihn bei sich trug; darum haben ihn einst Diebe heimlicherweise entwendet und gestohlen.

334.

Steine auf den Berg getragen.

Bovy, Promenades historiques dans le pays de Liège. II, p. 118.

Die Mönche von Bernard-Fagne wollten einst auf einem benachbarten Berge eine Kirche bauen. Darum sagten sie den Pilgern, daß je schwerern Stein einer auf den Berg trüge, desto schwererer Sündenlast wäre er los. Da haben denn die Leute all Steine getragen, einen größer als den andern, und als sie schon einen schönen Theil droben hatten, da gaben die Mönche das Vornehmen auf, und die Steine blieben unbenutzt liegen und liegen heut noch da.

335.

Jüngling trägt glühend Eisen.

Thomas Cantipratensis S. 384.

Auf der Gränze des Herzogthums Burgund hat sich folgende Geschichte zugetragen.

Ein Jüngling, der von Kindesbeinen an in dem Benedictinerorden war, und deßhalb gar fromm und einfältiglich lebte, ging einst mit dem Abte des Klosters auf Reise, um sich zu erholen und zu zerstreuen. Bei einer Schmiede hielten sie an und ließen ihre Pferde beschlagen. Da lag ein glühend Stück Eisen auf der Erde, und der einfältige Jüngling verwunderte sich höchlich darob, denn er hatte solches nie gesehen, und nahm es

in die Hand und beschaute es von allen Seiten, ohne daß er sich daran verbrannt hätte. Das däuchte dem Abte und allen Umstehenden sehr wunderbar, und er mußte es mehrmals wiederholen und verwundete sich nicht.

Darnach, als der Abt anderswo beschäftigt war, trat der Jüngling ins Haus, wo die Schmiedefrau mit einem kleinen Kinde auf dem Schooße saß. Solch ein Kind hatte er auch noch nicht gesehen, und erstaunte und hatte viele Freude daran und spielte gar freundlich damit. Da fragte ihn die Schmiedefrau, ob er auch so ein Kind haben wollte, und der Jüngling sprach: „Gewißlich gerne." Da nahm ihn das Weib mit in ihre Kammer und unterwies ihn zur Unkeuschheit und raubte ihm also seine Unschuld, ohne daß der Jüngling Arg dabei gehabt hätte.

Als dieß geschehen war, trat er wieder vor das Haus und wollte noch einmal ein glühend Eisen anfassen, aber da verbrannte er sich jämmerlich und schrie auf eine erbärmliche Weise. Der Abt kam alsbald herzu und wußte nicht, was er denken sollte; jedoch erkannte er sogleich, daß der Jüngling nicht mehr im Besitze seiner frühern Unschuld sei. Er führte ihn zurück ins Kloster und fragte ihn genau über alles aus, und der Jüngling gestand einfältiglich alles und büßte seine Sünde mit vielen Thränen.

336.

Kappen an Sonnenstrahlen aufgehangen.

Oudheden en Gestichten van Groningen en Gronüigerland, mitsgaders van het Land van Drent. Leyden 1724. S. 220.

Zu den Zeiten Wigboldi, des vierten Abtes der Abtei Adewert, blühte die Klosterzucht dort schön empor. Es geht die Sage sogar, daß alle Mönche daselbst in

so frommer Einfalt lebten, daß sie häufig ihre Mützen und Kutten an den Strahlen der Sonne aufhingen, nicht besser wissend, als, es seien lange Stangen. Auch war die Mähre von ihrem heiligen Leben weit verbreitet, und mancher schwur der Welt ab, um in ihrer Gesellschaft dem Herrn zu dienen.

337.

Gerettete Unschuld.

Grammaye Ipretum, in antiquitatibus Flandriae. p. 182.

Der Koch der Gräfin Adela von Flandern (Gemahlin Balduins des Fünften), welcher sehr an der Fallsucht litt, hatte sich einst im Walde zum Schlafe niedergelegt, und fand sich, als er wieder aufwachte, gesund und genesen. Darob neugierig, fragte er die Umwohner, wem der Ort geweiht sei, oder wessen Namen er trüge, und erfuhr, daß dort Maria die Keuschheit dreier Jungfrauen wunderbarerweise bewahrt habe, wie es denn auch die folgende Geschichte lehrt.

Vor Zeiten lebten in Warwick zwei fromme Eheleute, Hezo und Ida, die hatten keinen Reichthum noch andere irdische Güter, doch dagegen drei schöne Töchter, Helwigis, Jutta und Giselindis. Als diese eines Tages, wie sie immer zu thun pflegten, das Vieh in den Wald auf die Weide trieben, begegneten ihnen drei Förster, wie sie, schön von Gestalt, doch nicht eines gleich schönen Herzens. Kaum hatten diese die Jungfrauen gesehen, als sie dieselben bereden wollten, ihnen ihre Gunst zu schenken und zu Willen zu sein; doch die Mädchen verabscheuten ein solch unzüchtig Begehren und wiesen die Jünglinge also ernstlich zurück, daß diese in Wuth geriethen und schwuren, sie zu tödten, wenn sie sich ihnen

nicht ergeben wollten. Wohl hätten die frommen Mädchen eher den Tod gewünscht, als den Verlust ihrer Ehre, doch suchten sie vorher noch ihre Gegner durch Bitten und Thränen zu bewegen, von dem sündlichen Vorhaben abzustehen. Diese aber bestanden darauf, so daß den schwachen Jungfrauen nichts anderes übrig blieb, als den Himmel um Hülfe und Rettung aus ihrer Noth zu flehen, auf welche fest vertrauend, sie die Förster baten, ihnen vor der Stillung der fleischlichen Lust noch eine kleine Weile zum Gebete zu gönnen. Da wandten sich nun die hart Bedrängten in heißem Flehen an Maria, auf deren Gnade und Beistand ihre letzte Hoffnung ruhte, und siehe, sie hatten nicht vergebens gehofft, denn alsbald öffnete sich sänftlich die Erde und die drei Jungfrauen fanden in ihrem Schooße ein stilles Grab.

Die Förster, starrend ob des Wunders, gingen zur Stelle in sich und wandten sich reuig auf den Weg des Heiles. Sie tauschten ihr weltlich Kleid mit dem Ordensgewande und starben eines frommen Todes.

Die Gräfin Adela ließ, als sie die Kunde von diesem Wunder vernahm, nach den Körpern der also wunderbar Geretteten graben, und man fand sie noch in derselben Stellung, in welcher sie in der Erde verschwunden waren, worauf sie in einen köstlichen Sarg gelegt und in einer zur Ehre der hülfreichen Jungfrau geweihten Kirche feierlich beigesetzt wurden.

Am Hackendoverer Thore in Thienen ist eine Kapelle (sacellum leprosorum), in welcher auch drei Jungfrauen begraben sein sollen.

338.

Die drei Schwestern.

Mündlich.

Bei Löwen liegen drei Gräber, in denen die Körper dreier frommen Schwestern begraben sind. Vor den Gräbern quillen drei klare Brünnlein, und dazu wallfahrtet das Christenvolk gar häufig, und besonders, um für die Frauen Heilung vom weißen Flusse zu erlangen.

Um aber zu wissen, ob eine Frau davon genesen oder mit der Zeit daran sterben wird, nimmt man eine Haube von ihr und legt dieselbe auf das Wasser. Sinkt sie unter, so ist keine Gesundheit zu hoffen, schwimmt sie oben, so ist das Uebel heilbar.

Jedoch muß man fleißig dabei beten und ein Opfer bringen, welches bestehet aus einer erbettelten Nadel, einem erbettelten Faden Garn und etwas Korn.

339.

Poralée.

Bovy, Promenades historiques dans le pays de Liège. II, p. 96.

Ein Ritter von Montjardin hatte einen Jäger, der Peter hieß, und der hatte durch seine brave Aufführung das Vertrauen seiner Herrschaft in hohem Grade gewonnen. Um dem treuen Diener einen Beweis ihrer Liebe zu geben, schenkte sie ihm eines Tages alles Land, welches er von Mitternacht bis zum Aufgange der Sonne umlaufen könnte. Der Jäger nahm das an, und er muß gewiß ein tüchtiger Läufer gewesen sein, denn er hatte am folgenden Morgen noch vor dem Ende des ihm gestellten Zieles viertausend Hufen Landes gewonnen.

Auf dem Sterbebette ſchenkte er dieß Land der Gemeinde von Aywaille, mit der Bedingung jedoch, nie dahin ein Haus zu bauen, und in der Kirche Gott für die Ruhe ſeiner Seele zu bitten. Dieſe Strecke behielt aber von der Weiſe, auf welche ſie gewonnen worden, den Namen Porallée (Pour-aller).

Zum Danke bauten die Bewohner der Gemeinde eine eigene (jetzt zerſtörte) Kapelle auf dem Kirchhofe von Dieuport zum Andenken Peters des Jägers. Auf ſeinem Grabe in derſelben las man ehedem:

Sei gist Cugebrandus le jüste chasseur et amateur de la vertus.

340.

Die Kapelle auf der Sarthe bei Huy.

Mündlich.

Als Peter, der fromme Einſiedler, von ſeiner Reiſe ins heilige Land zurückgekehrt, in ganz Europa das Kreuz gepredigt hatte, kam er auch nach Huy, in deſſen Nähe er ehedem in einer Höhle ſtets gelebt und gebetet hatte. Auf ſeinen Ruf erhoben ſich jetzt auch die ihn hoch ehrenden Huyenſer und ließen ſich mit dem Kreuze zeichnen, um, an der Spitze die Ritter und Herren der Umgegend, nicht zurückzubleiben bei dem heiligen Werke. Vor ihrer Abreiſe aber gingen ſie alleſammt noch einmal zu der Bergkapelle, welche der heiligen Mutter geweiht, gar freundlich von der Sarthe in das Städtchen hineinſchaut, und gelobten dort nach heißem Gebete, alle Fahnen und Siegeszeichen, welche ſie erbeuten würden, am Altare aufzuhängen, wenn der Ausgang ihres Zuges, von Marien geſegnet, ein glücklicher ſein ſollte.

Und ihr frommes Vertrauen fand milde Aufnahme bei der Mutter des Herrn: ſie allein ſchlugen ein großes

Heer der Ungläubigen und nahmen denselben viele Fahnen, Roßschweife, Bogen und Pfeile, welches alles sie bei der Rückkehr aus Palästina mit sich trugen und in der Kapelle auf der Sarthe dankend aufhingen.

Diese Sachen sind all noch daselbst zu schauen und umgeben noch heutzutage das Bild der heiligen Mutter.

341.

Muttergottesbild blutet.

De Chronyck van Holland van den Klerk ꝛc. S. 206.
Delrio, Disquis. mag. p. 613.
Oude Divisie-Cronycke van Hollant ꝛc. Delft 1585. Fol. 128.

In Hennegau lebte ein Jüngling und der war ein Jude und begehrte herzlich, Christ zu werden, worauf Graf Wilhelm von Hennegau ihn aus der Taufe hob und bei sich am Hofe behielt. Zu einer Zeit kam dieser Jüngling in das Kloster Cameronk, wo er an der Wand ein schönes Bild unserer lieben Frauen, köstlich und künstlich conterfeyet hängen sah. Dieses stach der vermaledeite, heuchlerische Christ mit seinem Schwerte in die rothen, blühenden Wangen und floh dann schnell von dannen, denn zur Stunde rieselte aus der frischen Wunde rosenfarbenes Blut, von dem sehr viele Kranke geheilt wurden.

Nachdem dieß aber von dem falschen Christen geschehen war, offenbarte sich die reine Magd Maria in der Nacht einem alten Schmiede und ermahnte denselben, hinzugehen und einen Kampf gegen diesen Sünder anzunehmen, damit also die Schande gerächt werde, welche ihrem Bilde widerfahren sei. Und der Schmied that also und überwand in ehrlichem Kampfe den treubrüchigen Juden, obwohl dieser ein starker Jüngling und

er ein alterschwacher Mann war; und als der Jude überwunden war, hat man ihn an den Galgen gehangen zwischen zwei Hunde, welche ihn bissen.

342.

Onze lieve Vrouwe van Sterreborne.

Mündlich.

Vor vielen hundert Jahren gingen einmal zwei Gräfinnen aus Löwen und wollten nach Tirlemont, aber sie verirrten sich auf dem Wege im Walde, der zu jener Zeit diese Gegend noch bedeckte. An einer Stelle, welche jetzt Crommen Herink heißt, wurden sie von argem Durste überfallen, doch wußten sie nicht, ob und wo weit und breit ein Haus zu finden gewesen wäre. Da wandten sie sich im Gebete an die heilige Mutter Maria und flehten diese an, ihnen in ihrer äußersten Noth zu Hülfe zu kommen. Kaum aber hatten sie diese Bitte vollendet, da zeigte sich ihnen im Dunkel der Wolkennacht, welche den Himmel bedeckte, ein Stern, der heller leuchtete, wie irgend ein anderer, den sie je gesehen, und dieser wies sie nach einer Stelle im Walde hin. Sie folgten dem Schimmer und fanden eine klare, helle Quelle, an der sie sich labten und den Morgen erwarteten.

Als sie nach Hause zurückgekommen waren, sandten sie Arbeiter zu dem Brünnlein und ließen zur Seite desselben eine Kapelle zu Ehren der Mutter Jesu bauen. Diese besteht noch heute und trägt den Namen: „Zu unserer lieben Frau von Sternbrunn."

343.

Die Muttergottes von Hall bei Brüssel.

Mündlich.

Bei einem Einfalle in Belgien wütheten die Franzosen auf eine schreckliche Art und verschonten selbst kein Kloster und keine Kirche. Also zogen einst einige Haufen auf die Kapelle der heiligen Mutter in Hall los, und als sie die Thüre nicht erstürmen konnten, feuerten sie all ihre Kugeln durch die Fenster auf das wunderthätige Bild ab. Der Küster betrat sorgenschweren Herzens am Abende die Kirche, fand jedoch das Bild zu seinem Erstaunen ohne eine Spur von Verletzung. Da wollte denn der fromme Mann genauer sich überzeugen, ob das kostbare Gewand Maria's nicht hier und da Schaden genommen, und er erkletterte den Altar. Doch keine Falte des Kleides war verrückt, aber alle Kugeln, welche die Feinde in die Kirche geschossen, lagen in dem Schooße der heiligen Mutter.

Wie viel dieser Kugeln eigentlich sind, das hat man nie bestimmen können, denn wie oft man sie auch zählte, immer fand man eine andere Zahl.

344.

Maria als Pförtnerin.

Mündlich von einer alten Klostergeistlichen.

In unserer Abtei (Parc des Dames bei Löwen) hatten wir auf dem Chor für die Diener ein Muttergottesbild, von dem die Schwestern eine sehr merkwürdige Geschichte erzählten. Es gab solcher Geschichten viele bei uns, aber diese ist die schönste von allen.

Vor langer, langer Zeit lebte in unserm Kloster eine Schwester Pförtnerin, welche Beatrix hieß und bei sehr hoher Frömmigkeit besonders der heiligen Mutter Maria mit Innigkeit anhing. Trotzdem aber hatte sie, nachdem sie viele Jahre ihre Reinheit unbefleckt bewahrt, sich endlich von einem Klosterbedienten verführen lassen. Als sie aber einmal die böse Fleischeslust geschmeckt, da glaubte sie, ihr fürder nicht mehr widerstehen zu können. Sie trat darum eines Tages zu dem besagten Bilde und hing diesem ihre Kleider nebst den Schlüsseln des Thores an, indem sie sprach: „Ich finde, o heilige Jungfrau Maria, daß ich dir nicht mehr als eine reine Magd dienen kann, nimm deßhalb meine Kleider und die Schlüssel zurück, welche mir anvertraut worden sind, denn die Lust des Fleisches ist stärker als ich, und sie überwältigt mich." Nach diesen Worten entfloh sie mit dem Diener aus dem Kloster. Ihr Verführer verließ sie aber bald, und da sie nicht wußte, wovon sie fortan leben sollte, ergab sie sich der schändlichsten Unzucht und verdiente damit ihren Lebensunterhalt.

Fünfzehn ganzer Jahre hatte sie also sich herumgetrieben, als sie eines Tages neugierig ward, zu wissen, was man im Kloster wohl über ihr Verschwinden geurtheilt haben möge. Sie ging darum zum Kloster und fragte eine der Geistlichen, welche sie gerade sah, ob man nicht wisse, wo die Schwester Beatrix sei und was aus derselben geworden. Die Schwester aber entgegnete, daß dieselbe nie das Kloster verlassen habe und durch ihr heiliges Leben allen andern noch jetzt vorleuchte.

In tiefem Staunen und Nachdenken entfernte sich die Gefallene. Da erschien ihr die heilige Mutter Maria im Traume und sprach: „Beatrix, vor Zeiten meine liebe Tochter, komm wieder in dein Kloster zurück; keine von den Schwestern weiß, was du bist und was du gethan.

Lege deßhalb dein ſündiges Leben ab und thue deine Pflicht, wie früher.“ Reuevoll ging Beatrix in das Kloſter und zuerſt zu dem Altare, und ſiehe, ihre Kleider hingen ſammt den Schlüſſeln an dem Bilde der Muttergottes, welche während fünfzehn Jahren für ſie die Dienſte einer Pförtnerin verrichtet hatte. Sie legte das Habit unter heißen Thränen von neuem an und kam ihren Pflichten wieder treulich nach, und keine der Schweſtern ahnte auch nur das mindeſte von ihrem vergangenen Leben. Nach ihrem Tode erſt hat der Beichtvater des Kloſters den andern erzählt, daß ſie es ihm in der Beichte anvertraut habe. Seitdem war die Muttergottes auf dem Dienerchor dem Convente ein theurer Edelſtein, und nachher haben ſich noch viele Wunder durch ſie ereignet.

345.

Marienbild geht Prozeſſion.

Mündlich.
Schayes, Essai historique sur les moeurs etc. des anciens Belges.

In dem Dorfe Hackendover bei Tirlemont iſt ein wunderthätiges Muttergottesbild. Dieſes wird jährlich in feierlicher Prozeſſion herumgeführt, gefolgt von den Landleuten zu Pferde, die bei jedem Anhalten des Zuges ihre Büchſen abfeuern. An der Kirche angekommen, machen ſie auf den Pferden in großem Zirkel und im ſchnellſten Trabe dreimal die Runde um dieſelbe, und ſchonen dabei weder Saat noch Ernte. Dieß thut jedoch den Aeckern keinen Schaden, im Gegentheil, je mehr ſie mit der darauf ſtehenden Frucht zertreten ſind, deſto reichlicher fällt die Ernte aus. Ein Bauer, welcher ſich eines Tages widerſetzte und das Herumtraben auf ſeinem

Felde nicht zugeben wollte, fand sogar alle Aehren leer und kein Gran Korn darin.

Einmal aber geschah es, daß sehr schlechtes Wetter an dem Tage war, wo die Prozession umziehen sollte, und darum unterließ man dieselbe. Da ist aber die heilige Mutter von ihrem Altare heruntergestiegen und allein die Prozession gegangen, so daß man sie am andern Morgen bis an die Knice mit Koth beschmutzt auf ihrer gewöhnlichen Stelle wiederfand.

346.

Die Muylen-Kapelle.

Mündlich von C. van Swygenhoven.

Zur Zeit, als die Türken in Flandern waren, lebte im Dorfe Tevalphene bei Alost ein mächtiger Rittersmann. Eines Tages rückten die bösen Heiden in die Gegend, wo dieser Ritter wohnte, und sie waren in so großer Zahl, daß es nicht zu sagen ist. Darum versammelte der Ritter all seine Soldaten und gab jedem, was ihm zum Kampfe nöthig war, und sagte ihnen, sie sollten nicht bange sein vor den Türken, denn das seien nur Heiden und sie seien Christen, die durch Jesu theures Blut von der Gewalt des Satans und all der Anhänger desselben erkauft und erlöset wären. Und als er so sprach, rückten die Türken heran, und deren Heer war so groß, daß es gewiß zehn Stunden weit und breit bedeckte. Doch der Ritter hatte keine Angst, aber er faltete seine Hände zusammen und schlug seine Augen zum Himmel und betete also: „Heilige Muttergottes, hilf uns mit deinem süßen, lieben Söhnlein, dem Kinde Jesu, daß wir diese argen Heiden besiegen mögen."

Und als er kaum das Gebet gesprochen hatte, da erschien die Mutter Jesu Christi am Himmel und ritt auf einem Maulthiere und gab den Soldaten ein Zeichen, daß sie angreifen sollten, und der Ritter, der das auch sah, rief ihnen zu: „Haut ein, ihr lieben Soldaten und Gesellen, die Muttergottes hilft uns, und wenn wir Victorie haben, wollen wir ihr dafür auch eine Kirche bauen." Und da schlugen die Soldaten hart auf die Heiden los, bis dieselben fortliefen. Der Ritter aber hat zum Danke eine Kapelle bauen lassen und die Muylen-Kapelle genannt, weil er Mariam auf einem Maulthier gesehen. Jetzt liegt das Kirchlein in Ruinen und nur eine hohe Mauer steht noch fest, und die kann auch keine Gewalt, und selbst kein Pulver und keine Kanonen, umwerfen.

347.

Robert-Mont.

Mémoires pour servir à l'histoire monastique du pays de Liège par Stéphany, in denen die Legende mit der Ueberschrift: Ci aprez sensiet kimen li abie di Robiemont a kiminci ensi ke ly avons et wardons di nos enceste et ly avons trové en des vieil papi tot kirompou et deschirez. ined. Bovy I, p. 130.

Im Jahre 1082 nach Christi Geburt versammelten sich die Nonnen von Robert-Mont, um zu berathschlagen, wohin sie ihre Kirche bauen wollten. Als sie nicht einig werden konnten, nahm die Aebtissin Ermede Deprez ihr Schlüsselbund und warf dieß in die Luft, indem sie sprach: „Gott möge dich führen! Wohin du fallen wirst, dahin baue ich den Hochaltar unserer Kirche."

Aber die Schlüssel flogen und flogen immer weiter und nach einem alten Thurme zu, der der Räuberthurm hieß, und an dessen Fuße fanden sie die Nonnen nach

langem Suchen und begannen dort ihre Kirche zu bauen. Als man noch mit dem Graben der Fundamente beschäftigt war, bemerkte der Bauherr, daß man kein Wasser habe. Es gab wohl eine Quelle in der Gegend, aber die lag zu weit entfernt und war darum unbenutzbar.

Die Aebtissin mit den Nonnen begannen darum im Walde nach einer andern zu suchen, wurden jedoch bald durch ein Ungethüm erschreckt und liefen davon. Die Maurer, kühner als die frommen Frauen, gingen zu der Stelle, wo die Nonnen das Ungethüm gesehen hatten, und fanden eine große Wölfin, die an einer reich sprudelnden Quelle trank.

So war kein Wassermangel mehr, und darum konnte der Bau rasch gefördert werden, und nicht lange nachher zog die Aebtissin mit ihren Gefährtinnen in ihr neues Kloster ein.

348.

Der Bauern Kirchbau.

Occa Scharlensis. Leeuwarden 1597. Fol. 33 c.
Vgl. Grimm 349.

Anno zwölfhundert fünf und siebenzig begann ein Theil Hausleute auf Nylandt bei Bolswert eine Kirche zu bauen, wie man denn solches zu thun zu jener Zeit in Frießland sehr eifrig war. Doch trug sich dabei ein wunderbar Ding zu, denn alles, was die Bauern im Tage bauten, das wurde bei der Nacht wiederum abgebrochen, und dieß geschah zu dreien Malen. Da die Leute dieß als eine Schickung Gottes ansahen, so spannten sie am vierten Abende ein Joch Ochsen vor eine Schlitte, auf welche sie etwas Erde und Steine legten, und sprachen dann: „Geht nun in Gottes Namen;

wo ihr morgen gefunden werdet, dahin wollen wir unser Kirchlein bauen."

Als man am folgenden Tage sich aufmachte, die Ochsen zu suchen, fand man sie an einer gar moorigen und seichten Stelle, und sie hatten jeglicher ein brennend Wachslicht auf ihrem Haupte. Die Bauern aber begannen alsbald, die Stelle zu höhen, und bauten dort die Kirche, welche sie nur mit vieler Mühe und Arbeit vollendeten.

349.

Dieupart.

Bovy, Promenades historiques dans le pays de Liège. II, p. 95.

An dem linken Ufer der Ambleve liegen auf einem hohen Berge die Trümmer des Schlosses Montjardin. In dem Schlosse wohnte vor vielen hundert Jahren ein mächtiger Ritter, der aber dabei eines gar unzüchtigen Charakters war und seine Begierden nicht zu bezwingen wußte. Dieser hatte einmal in einem benachbarten Kloster eine schöne Jungfrau geschaut, die Amalberge hieß, und sich von dem Augenblicke auch zugeschworen, in ihren Besitz zu kommen.

Er zog also mit einigen Knechten zu dem Kloster hin, erstürmte das Thor, riß die Jungfrau heraus aus den heiligen Mauern und führte sie auf sein Schloß. Aber alle Bitten um ihre Liebe blieben unerhört, darum wollte er mit Gewalt nehmen, was ihm freiwillig nicht werden konnte. Amalberge sah voraus, daß sie dem Angriffe ihres Räubers erliegen würde, und sandte, da sie anders keine Rettung aus seinen Händen wußte, ein glühend Gebet an Maria, zog dann ein kleines Bild der Muttergottes aus dem Busen und hielt dieß dem

Ritter entgegen. Dieser stutzte einen Augenblick, zog aber gleich darauf sein Schwert und schlug auf das Bild; doch kaum war der Schlag geschehen, als das Schloß mit schrecklichem Getümmel zusammenstürzte und Räuber und Geraubte unter seinen gewaltigen Massen begrub.

Hundert Jahre nachher fanden zwei Hirten, welche in den Trümmern umhersuchten, das Bild Mariens. Jeder wollte es haben; da sie sich nicht einigen konnten, wählten sie den Pfarrer als Schiedsrichter. Der aber sagte ihnen, das Bild sei keines von ihnen, sondern Gottestheil (Dieupart), und die Hirten überließen es ihm. Bald nachher baute der fromme Geistliche an dem Orte, wo sie ihm das Bild gebracht hatten, eine Kapelle aus den Trümmern des Schlosses, und diese behielt den Namen Gottestheil und ist jetzt die Pfarrkirche des gleichnamigen Dorfes, welches sich langsam um sie bildete.

350.

Mattheken.

Vita Sanctae Beggae aut. J. de Ryckel. Lovan. 1631.
Van Duyse, Vaderlandsche Poezy.
Bilderzettel aus Gent.
F. Blieck im Kunst- en Letter-Blad.

In dem Beginenhofe zu Gent lebte vor vieler Zeit ein schönes, frommes Nönnlein, die dem Herrn in der Einfalt ihres Herzens getreulich diente. Obgleich sie keiner ihrer Mitschwestern das mindeste Leid zufügte, mußte sie doch von deren Neid viel leiden, und die argen Jungfrauen ließen keine Gelegenheit vorübergehen, dem armen Mattheken ihren Haß tief fühlen zu lassen.

Am Vorabende des Aschermittwochs waren die Schwestern einmal alle versammelt und erlustigten sich im Saale

der Aebtiſſin mit friſchen Waffeln; nur Mättheken hatte man nicht geladen, nur ſie ſollte kein Theil an dem leckern Faſtnachtsgebäcke haben. Das that ihr ſehr wehe, und ſie konnte es nicht mehr auf ihrer Zelle aushalten, ſo untröſtlich war ſie ob der Hintanſetzung. Sie ging darum zur Kirche, ſtürzte unter hellen Thränen vor dem Bilde des Heilandes nieder und ſchluchzte und ſeufzte und ſprach: „O mein lieber Herr Jeſu, mein Herzfreund und mein Liebſter, wirſt du es denn ewig leiden, daß man deine Braut alſo ſchmähet und mißachtet? Bei dir finden alle Hülfe und Beiſtand, willſt du mir allein denn nicht helfen?“

Wie ſie aber ſo betete, da belebte ſich plötzlich Jeſu Auge und das ſtarre Bild wurde wie von friſchem Leben durchglüht, und öffnete den Mund und ſprach: „Meine liebe Braut, ich kann es nicht länger anſchauen, daß du verkannt ſeieſt, denn ich habe dich dafür gar zu gern; aber ich wollte deine Treue prüfen, und darum ließ ich dich leiden. Gehe jetzt zu der Aebtiſſin und ſage ihr, daß ich dich ſende und daß du auch ein Plätzlein in dem Kreiſe der Schweſtern haben müſſeſt.“

Obwohl Mattheken herzlich erſchrak ob dieſer Anrede, fühlte ſie ſich doch zugleich von innigem Vertrauen durchdrungen, und ſie antwortete alſo: „Aber, mein Gott und Herr, wie ſoll ich dieß ſagen können, ohne daß man mich der Lüge zeihe?“ Darauf entgegnete ihr Jeſus: „Dann ſprich dieſe Worte zu ihr: „Frau Aebtiſſin, ich bin der Lüge nimmer hold geweſen, und ſo wahr, wie ihr heute weder an Brevier noch an Roſenkranz gedacht, ſo wahr, wie die Morgenſonne euer für morgen beſtimmtes Wollenhemd aufgetrennt auf eurem Bette fand, ſo wahr, wie meine Mutter daſſelbe zugenähet und es mit einem rothen Seidenbändchen verziert hat, ſo wahr iſt es, was ich euch ſage.“

Die Jungfrau dankte dem Herrn für seine Liebe und eilte alsdann zum Saale der Aebtissin, um dieser den göttlichen Willen kund zu thun. Kaum aber hatte sie das letzte Wort gesprochen, als die unfromme Frau in lautes Gelächter ausbrach und die Schwestern ihre alten Spöttereien begannen. Doch da erhob sich Matthekens Stimme, und sie bewahrheitete ihren Ausspruch nach dem Worte Jesu, und erblassend schwiegen alle. Das Gespötte hatte nun ein Ende und wandelte sich in tiefe Demuth, eine jede suchte dem frommen Mattheken sich dienstlich zu beweisen, und die Aebtissin ließ sie gar neben sich sitzen. Doch hatte die Jungfrau nicht Ruhe im Saale und sie eilte alsbald wieder zur Kirche zurück.

Noch saßen die Nonnen alle stumm ob des wunderbaren Vorfalles, als plötzlich alle Glocken der Kirche anfingen von selber zu läuten, und liebliche Gesänge vom Altare her bis in den Saal drangen. Von tiefem Schauer durchschüttert, eilten die Schwestern alle nach der Kirche, und da saß denn Mattheken mit fromm gefaltenen Händen auf ihren bloßen Knieen vor dem Christusbilde, umflossen von himmlischem Scheine, doch kalt, eine Leiche.

Das Kreuz, so wie auch ihr Bildniß sind noch heute im Beginenhofe zu Gent zu schauen.

351.

Der braune Christus in Löwen.

Piot, Histoire de Louvain. Louv. 1839.
Mündlich von A. G. B. Schayes.

In der Petrikirche zu Löwen befindet sich ein wunderthätiges Crucifix von brauner Farbe, an welchem das gleichfalls braune Christusbild nebst den Füßen nur mit einer Hand festgenagelt ist.

Dieſes alles war ehedem ſchneeweiß und erhielt ſeine nunmehrige Farbe dadurch, daß die Magiſtrate der Stadt, welche bei ihrem Amtsantritte den Dienſteid vor ihm leiſten mußten, ſo viele Meineide unter ſeiner Anrufung ſchwuren. Darum hat die Sitte auch aufgehört und ſind dieſe Eidesleiſtungen ſpäter verlegt worden.

Wie jetzt noch, ſo hingen ſtets reiche Gaben von Silber und Gold, welches die Gläubigen als Dankſagung für empfangene Hülfe verehrten, an dem Bilde. Von dieſen Schätzen verlockt, hatten einſt Diebe ſich in die Kirche geſchlichen, um das Kreuzbild dieſer Zierden zu berauben. Kaum aber ſtreckte der kühnſte unter ihnen die Hand darnach aus, als er ſich bei den Haaren feſtgehalten fühlte. Er ſtrengte ſich aufs äußerſte an, um loszukommen, ſeine Gefährten halfen ihm gleichfalls, aber nichts wollte helfen, und der Küſter fand am andern Morgen beim Aufſchließen der Kirche den Dieb noch an derſelben Stelle, und, was das wunderbarſte war, von dem Chriſtusbilde, welches eine Hand vom Kreuze gelöst hatte, feſtgehalten. Das zeigte der Küſter ſchnell dem Pfarrer an, und der Pfarrer rief den Konſtabler, und alſo griffen ſie den Dieb.

Seit der Zeit mehrten ſich die Opfergaben an dem Bilde noch, und führte man es jahrjährlich in feierlicher Prozeſſion umher.

352.

Das Chriſtusbild zu Tancremont.

Bovy, Promenades historiques dans le pays de Liège. II, p. 53.

Dieſes Bild, welches jetzt auf dem Altare einer hübſchen Kapelle von den Gläubigen verehrt wird, ſtand ehedem einſam am Ende einer Haide, wo man es nur

beſuchte, wenn etwa eine große Dürre die Gegend heimſuchte.

Eines Jahres wollte auch kein Regen kommen, wie ſehr man auch den Himmel darum bat und flehte. Da holten endlich die Einwohner von Theux das Bild in großem Pompe und trugen es in eine Kirche, und kaum war es dort, als Ströme Waſſers niederfielen. Das dauerte ſechs Wochen lang und wurde ſo arg, daß eine Ueberſchwemmung in Bälde vorauszuſehen war. Da gedachten die Einwohner des Bildes und trugen es in aller Eile wieder nach Tancremont, und zur ſelben Stunde hörte der Regen auf.

In Tancremont hat es dann lange unbeachtet auf einem Speicher gelegen, bis man endlich ſich ſeiner wieder erinnerte und es in einer neuen Kapelle zur Verehrung ausſtellte.

353.

Wunderbare Haare.

Delrio, Disquis. mag. p. 224.

Zu Damme bei Brügge war ehedem ein großes hölzernes Chriſtusbild, welches einen natürlichen Bart und natürliche Haare auf dem Haupte trug. Dieſe Haare mit dem Barte wurden jedes Jahr weggeſchnitten und wuchſen innerhalb Jahresfriſt wieder zu großer Länge.

354.

Die Abtei Sankt Andreas bei Brügge.

Mündlich.

Der Graf von Flandern Robert der Jüngere wurde auf dem Zuge nach Jeruſalem in der Gegend von An-

tiochien von einer Menge Türken umringt. Als er sah, daß alle menschliche Hülfe vergeblich sei und nicht zur Gegenwehr ausreiche, that er ein Gelübde, wenn er nach Flandern rückkehren würde, dem heiligen Andreas eine Kirche zu bauen, griff dann mit frischem Muthe die Feinde an und zerstreute sie. Dieß Gelübde erfüllte seine Gattin Clementia und stiftete die Kirche eine Viertelstunde von Brügge.

355.

Wie der Graf Gangulf einen Brunnen in Welschland kaufte und ihn in der Grafschaft Burgund fließen ließ.

Oude Divisie-Cronycke van Hollant ꝛc. Delft 1585. Fol. 37.

Als der Graf Gangulf aus Languedoc, woselbst er gegen die Sarazenen und Vandalen gekämpft hatte, wieder heim fuhr, kam er in Welschland auf ein großes Feld, wo ein schöner Brunnen von klarem Wasser sprang. Kaum hatte er sich an demselben niedergelassen, da lief der Eigenthümer des Landes und Brunnens mit zornmüthigem Sinne herbei und warf dem Ritter vor, daß er mit den Knechten und Pferden ihm großen Schaden thue und das Gras zertrete. Darauf antwortete Gangulf und sprach mit sanften Worten also: „Mein lieber Herr und Freund, ereifert euch nicht, daß ich hier sitze, denn so ihr es begehret, will ich euch diesen Quell abkaufen." Als der Mann diese Rede hörte, war er in seinem Herzen vergnügt und willigte ein und verkaufte den Quell um einige Pfennige; er meinte, das Wasser werde doch nicht ermangeln in dem Brunnen zu fließen.

Aber Gott, der ein Kenner aller Herzen ist, strafte den reichen Mann für seine Habsucht und erhob hoch

den einfältigen Sinn des Ritters. Als nämlich Gangulf nach Hause kam und sein böses Weib ihn mit vielen Lästerworten über den närrischen Kauf empfing, da ging er stillen Mundes draußen in den Hof und stieß seinen Stab in die Erde, und durch die Gnade Gottes, der mit den Schlichten wandelt, sprang alsbald ein Brunnen daselbst in solcher Menge von Wasser, wie er ihn in Welschland gekauft hatte. Dort versiegte er aber ganz.

356.

Gommari Schutz.

Van der vryheyt van Doerne. Chronik aus dem 14. Jahrhundert. S. Biblioth. des antiquités de la Belgique. T. I, p. 72.

Nachdem die Hunnen in Cöln die heilige Ursula mit ihren Gefährtinnen gemartert hatten, zogen sie den Rhein hinab und verwüsteten alles, wohin sie kamen. Also gelangten sie eines Tages auch bis Lieu, wo ein Nonnenkloster bei der Kirche des heiligen Gommarus gelegen war; jetzt ist es gen Norden gebaut, wo man die Kapelle sieht. Dort war der Körper des heiligen Gommarus begraben, aber es wußte es kein Mensch in der Welt, ausgenommen die Aebtissin und die Priorin des Klosters. Als die Hunnen kamen, wollten sie die Nonnen schänden und alsdann mit Martern tödten; aber kaum hatten sie Hand an dieselben gelegt, als sie plötzlich mit grausamen Schmerzen gestraft wurden. Diejenigen von den Barbaren, welche das Wunder schauten, erschraken darob also, daß ihnen, als sie von großem Schrecken getrieben, ihre Nothdurft verrichten wollten, all ihre Eingeweide aus dem Leibe weggingen. Also wurden sie gestraft und getödtet durch die Fürbitte des heiligen Gommarus. Gleich darauf aber läuteten alle

Glocken der Stadt auf wunderbare Weise, ohne daß ein Mensch an sie rührte. Zum Andenken daran läutet man noch alle Jahre am Donnerstag vor Andreas, wo das Fest des heiligen Gommarus gefeiert wird, von fünf Uhr Nachmittags bis zehn Uhr Abends.

357.

Sankt Bertulph.

Mündlich.

Sankt Bertulph lag ehedem in einem kostbaren Sarge in der Abtei Sankt Peter zu Gent. Er pflegte jedes Mal darin zu klopfen, wenn es Krieg oder schlechte Zeiten gab, um also die Genter zu warnen und zur Buße für ihre Sünden anzutreiben, in Folge deren solche Schicksale über das Land kamen.

358.

Ritter Riddert.

G. a Ryckel, Hist. Sanctae Gertrudis. p. 425.

Bei Maeseyck liegt ein altes Schloß, welches Berkhof heißet. Da hat vor Zeiten ein Ritter gewohnt, welcher Riddert genannt war, und der besaß solche Reichthümer, wie anders kein Mensch in der Welt. Keiner konnte dieß begreifen, doch weise Leute sprachen, daß er seine Seele dem Teufel verschrieben habe auf sieben Jahre.

Eines Tages lud Ritter Riddert all seine Verwandten und Bekannten zu einem Gastmahle ein, welches also köstlich zubereitet war, und wo der Wein so reich floß, daß die Gäste den Wirth verwundert fragten, was für ein absonderliches Fest denn heut gefeiert würde. Da aber bekannte Riddert, daß an eben dem Tage seine

Verschreibung mit dem Teufel abgelaufen sei und er zu der Linde auf den Sand kommen müsse, wo Satan sein warte. Darob erschraken alle Gäste und suchten ihn von dem Wege abzuhalten; doch der Ritter sprach, er habe dem Teufel sein ritterlich Ehrenwort gegeben und das müsse er halten. Da die Gäste nun erkannten, daß ihn nichts von seinem Entschlusse abzubringen vermöge, baten sie ihn, wenigstens noch einen Becher auf Sankt Geertenminne oder Sankt Jans Geleit vor dem Abreiten mit ihnen zu trinken. Das that der Ritter auch und zog alsdann weg.

Kaum hatte er das Dorf Heppener hinter sich, als er den Lindenbaum in der Ferne sah, und unter demselben Satan mit der Verschreibung in der Hand. Als er aber näher kam, begann der Teufel zu heulen und zu klagen, und als der Ritter ihn fragte, warum er das thue, da sprach der Böse: „Es sitzet eine himmlische Jungfrau auf deinem Rosse hinter dir, und weicht die nicht, dann kann ich dir nichts anhaben." Verwundert schaute Riddert sich um und sah, daß es die heilige Gertrud war.

Getroffen davon ging der Ritter in sich und stürzte der Heiligen unter bittern Reuethränen zu Füßen und gelobte ihr, sich fürder dem Dienste Gottes zu weihen, und als er das gethan, da warf ihm der Teufel die Verschreibung zerrissen vor die Füße. Riddert hat nachdem noch lange gelebt, und als er endlich starb, wurde er auf dem Kirchhofe hinter dem Chor begraben.

Der Lindenbaum hat noch lange Jahrhunderte nachher da gestanden. Auch wissen alte Leute sich noch einer Schilderei zu erinnern, die ehedem in der Kirche hing und auf welcher der Vorfall am Lindenbaume künstlich gemalt war.

359.

Sankt Gertruden-Minne.

Willem van Hildegaerdsbergh (1356) in Clignetts Bydragen. De Reiffenberg, Nouvelles archives historiques. 1827.

Sankt Gertrudis hatte ſich von der Welt zurückgezogen, um in einem Kloſter ihr Leben dem Dienſte Gottes zu widmen. Ein Ritter aber, der ſie ſchon vorher geliebt, ſetzte ſeine Bewerbungen um ſie nichts deſto weniger fort und wich nicht aus der Nähe des Kloſters, wie oft auch Gertrud erklärte, ihrem Entſchluſſe ewig treu bleiben zu wollen. Als er alle Bemühungen vergebens ſah, rief er den Teufel um Beiſtand an und verſchrieb demſelben ſeine Seele nach ſieben Jahren, wofür Satan verſprach, ihm zu ſeinem Ziele zu helfen. Aber die ſieben Jahre verſtrichen, und des Böſen Hülfe hatte nichts gefruchtet; dennoch wollte er des Ritters Seele haben, und dieſer mußte ſich in ſein Schickſal ergeben.

Da erſchien Sankt Johann Gertruden im Traume und kündigte ihr an, in welcher Gefahr ſich der Ritter befinde, und Gertrud, welche unterdeß Aebtin des Kloſters geworden war, ſammelte nach ihrem Erwachen alsbald ihre Nonnen um ſich und trat mit dieſen vor das Kloſterthor, wo der Teufel eben mit dem Ritter vorbeifuhr. Sie ging auf den Ritter zu und bot ihm einen Becher Weines und ermahnte ihn, dieſen zu leeren auf den Schutz Sancti Johannis, und der Ritter folgte ihr, und als er den letzten Tropfen kaum eingeſchlürft, da flog unter gräulichem Geheul des böſen Feindes die Verſchreibung zerriſſen zu ſeinen Füßen.

Darum malt man Sankt Gertrud, den Hirtenſtab mit einer Hand haltend und mit der andern einen Becher, und daher ſchreibt ſich auch die Sitte, zu trinken auf Sinte Geerteminne.

360.

Sankt Martins Fuß.

Msc. de Depas.
Bovy, Promenades historiques dans le pays de Liège. II, p. 233.

Martin, ein Sohn des Grafen von Namur, der ſiebente Biſchof von Tongern (um 250), kam einſt nach langer Reiſe durch Gallien, wo er den Heiden das Chriſtenthum gepredigt hatte, wieder in ſeine Diöceſe zurück. Als er aber in dem Dorfe Horion, deſſen Bewohner noch an ihren Göttern feſthielten, um ein Nachtlager bat, trieben die ihn mit Hohn und Spott, weg und der heilige Biſchof mußte die Nacht auf einem Felſen zubringen. Der harte Stein aber erweichte unter ihm, gleich einem linden Pfühle, und trägt bis heute noch die Spuren der Füße Sankt Martins. Die Stelle bekam davon den Namen **Pas-Saint-Martin.**

361.

Bonifacii Mörder.

Corn. Kempii de situ, origine etc. Frisiae. p. 295.
Delrio, Disquis. mag. p. 158.

Den Tod des heiligen Bonifaz rächte Gott bis zu Kindeskindern hin an den Familien der Mörder dieſes frommen Mannes. Noch heutzutage gibt es viele Leute in Frießland, welche am Hinterhaupte dicke greiſe Haare haben, die einem Thierſchwanze nicht unähnlich ſehen. Dieſe Leute ſtammen von den Mördern ab.

362.

Das Brot des heiligen Bonifaz.

Occa.
Corn. Kempii de situ, origine etc. Frisiae. p. 293.

Einmal kam Sankt Bonifaz hungrig und müde an ein Haus, wo eine Frau ihm entgegentrat. Diese bat er, ihm ein Stücklein Brotes zu geben; aber die Frau sagte, sie habe keins, und als der heilige Mann inständiger flehte, sprach sie, wenn sie Brot im Hause habe, so möge es zu Stein werden. Und Gott strafte sie ob des freveln Schwures, und all ihr Brot, dessen sie viel hatte, wurde zu Steinen, welche noch heute in den Archiven der Kirche von Dockum verwahrt und den Gläubigen gezeigt werden.

363.

Brot in Stein verwandelt.

Oude Divisie-Cronycke van Hollant ꝛc. Delft 1585. Fol. 126.
Vgl. auch die Chronyck van Holland van den Klerk ꝛc. S. 205.

Im Jahre unseres Herrn 1316 war binnen der Stadt Leyden in Holland eine Frau, welche großen Hunger litt, und diese kam zu ihrer Schwester und begehrte ein wenig Brot von ihr. Aber die Schwester sagte, sie hätte selbst kein ganzes Brot im Hause, worauf die andere sprach: „Meine herzallerliebste Schwester, ich weiß sicherlich, daß ihr Brot in eurem Hause habet.“ Diese aber schloß ihre barmherzigen Hände und antwortete: „Wenn irgend Brot in meinem Hause ist, so mag Gott geben, daß es zu Stein werde.“

Und durch die Verhängniß Gottes ist es geschehen, wie sie gesprochen, und alles Brot in ihrem Hause in harte Steine verwandelt worden, deren einer noch liegt

zu Leyden in Sankt Peters Kirche in einem Käſtchen an der Nordſeite, wo ihn jedermann noch heutzutage ſehen mag.

364.

Korn im Ueberfluß.

Abrah. Kemps, Leven der heeren van Arkel ende Jaar-Beſchryving der ſtad Gorinchem. Gorinchem 1656. S. 62.
Oude Diviſie-Cronycke van Hollant ꝛc. Delft 1585. Fol. 126.

Um das Jahr 1316 lebte in Gorichom am kurzen Deiche ein Mann, der war geheißen Geroncus und hatte übermäßigen Reichthum. Er betrieb das Geſchäft eines Kornhändlers und verkaufte Weizen, Roggen, Gerſte und andere Früchte. Bei einer Hungersnoth, welche um dieſe Zeit in Holland war, verſchloß er ſeine Speicher, welche voll lagen von Frucht aller Art, und gab ſelbſt den Armen nichts, welche ihn an der Thüre um ein Stück Brot anſchrieen; denn er wollte warten, bis die Theurung aufs Höchſte geſtiegen wäre, um alsdann ſeine Waare zu recht tüchtigen Preiſen zu verkaufen.

In derſelben Stadt lebte auch bei der Fiſchbrücke an der nördlichen Ecke der Burgſtraße eine gottesfürchtige Witwe, Eliſabeth Henriks, welche dabei ſehr milde gegen die Armen war. Dieſe gab ſtets mit fröhlichem Herzen das Korn von ihrem Söller, wenn ein Dürftiger ſie darum bat, und dachte wenig daran, was eines Tages aus ihr ſelbſt werden ſöllte.

Als dieſe Frau eines Tages mit ihrem Geſinde bei der Mahlzeit ſaß, kam ein armes Weib mit vielen Kindern weinend und klagend vor ihre Thüre und flehte jämmerlich um ein Stücklein Brot, indem ſie ſeit zwölf Uhr Mittags des vergangenen Tages nichts zu eſſen gehabt habe. Die Witwe trug großes Mitleiden mit der

Frau und den Kindlein und hieß sie eintreten und ihnen Speise geben, so viel sie mochten. Darauf befahl sie dem Dienstmädchen, auch noch einen Scheffel Korn von dem Speicher zu holen und den Leuten zu geben, damit sie nicht vor Hunger umkämen. Das Mädchen aber murrte und sprach: „Wir haben nicht mehr wie drei Scheffel Korn in unserm Hause, und ist dieses verzehrt, wovon sollen wir dann leben?" Doch die Witwe entgegnete sanften Sinnes: „Gehe in dem Namen des Herrn und thue, wie ich dir geheißen, Gott wird uns schon helfen." Und das Mägdlein ging die Stiege herauf zu dem Söller, aber in ihrem Herzen schimpfte sie noch immer gegen die armen Leute. Als sie an den Speicher kam und die Thüre öffnen wollte, vermochte sie dieß nicht, und als sie neugierig schaute, was wohl die Ursache davon sein möchte, da siehe, lag der ganze Boden so hoch voll Korn, daß es ihr entgegenströmte.

Da lief sie mit großer Freude zu ihrer Herrin und schrie laut: „Kommt alle schnell auf den Speicher, damit ihr sehet, welch ein großes Wunder der Herr gethan." Und die Witwe kam, die auserkorne Freundin Gottes, und die andern mit, und alle dankten dem Himmel für seine Barmherzigkeit. Nun theilte die fromme Frau noch mehr milde Gaben aus und ließ in der ganzen Stadt verkünden, daß alle Armen zu ihrem Hause kommen und sich Korn holen sollten, und jeglicher empfing dessen, so viel er bedurfte. In Gorichom aber war darob große Freude und viel Gebet des Dankes gegen Gott.

In demselben Jahre wuchs gleichfalls das Korn im Ueberflusse, so daß man einen Scheffel um fünf groot Tournois kaufen konnte, während man vorher fünf Schiling Tournois dafür bezahlte. Der reiche Geroncus war nunmehr wohl gezwungen, seine Speicher zu öffnen, aber sein Korn gab einen also gräulichen Geruch von

ſich, daß weder Menſchen noch Thiere davon genießen mochten und er in einer Nacht ſeinen ganzen Vorrath in das Waſſer ſchütten mußte.

365.

Wie man in Flandern zu ſingen weiß.

L. St. Serſanders: Hiſtoriſche Wandelingen door Vlaenderen. Den Vlaming. 1840. Nr. 126.

Ein Paſtor von Strypen ſang an einem Sonntage in der dortigen Pfarrkirche die Meſſe. Zu Ende derſelben, als er das Benedicamus Domino anhub, that er aber ſeiner Stimme dermaßen Gewalt an, daß zwei hölzerne Engel oben vom Altare herunterplumpſten und den Hals brachen.

In gleicher Weiſe hat ein Pfarrer von Elverdinghen durch ein Miserere nobis einen Gott Vater, der oben am Kirchengewölbe hing, herunter geſungen.

Auch lieſt man in den Jahrbüchern der Abtei Afflighem, daß der letzte Buſchmeiſter einmal ein Gloria in excelsis Deo ſo kräftig anſtimmte, daß vier der größten und ſchwerſten Candelaber mit den Leuchtern vom Altare ſtürzten.

366.

Feuer gehorcht.

Thomas Cantipratensis, Bonum universale de apibus. Duaci 1627. p. 202.

In dem Kloſter Afflighem war ein Mönch, der hatte während ſechzehn ganzer Jahre keine Sylbe geſprochen. Nun geſchah es aber, daß ein großer Brand in dem Kloſter ausbrach, und da betete der Mönch ein kurzes,

stilles Gebet und sprach dann zu der Flamme: „Hier sollst du zur Stunde stehen bleiben.“ Und da ist die Flamme im Augenblick erloschen und hat nicht weiter um sich greifen können.

367.

Die heilige Geistkammer in Brügge.

Sanderi Flandria illustrata I.
Kops Rederykers.

In der Stadt Brügge in Flandern bestand ehedem eine rhetorische Kammer, welche ihren Namen und Wahlspruch von einem wunderbaren Vorfalle hergenommen hatte.

Es waren nämlich einst dreizehn Männer, deren Namen noch zu Ende des siebzehnten Jahrhunderts auf einer Tafel im Speisesaale der Gesellschaft verzeichnet standen, am weißen Donnerstage in dem Hause eines gewissen Jan van Hulst versammelt und unterhielten sich während eines Mahles mit frommen Gesprächen, als mit einem Male eine schneeweiße Taube in das Zimmer flog und ein Zettelchen mit goldenen Rändern auf den Tisch fallen ließ. Auf dem Briefchen aber stand das schlichte Sprüchlein: „Myn werk is hemellyk.“

Diese Worte nahm die rhetorische Kammer als Wahlspruch an, und zum Andenken an die Begebenheit, welcher sie dieselben verdankte, feierte sie jahrjährlich am Donnerstage vor Ostern in jenem Hause ein Fest, wobei ein Gedicht auf das Leiden Jesu vorgelesen und den Mitgliedern des Vereines gesüßter Wein gereicht wurde.

368.

Ein Wunder im Theater.

Lindanus de Teneraemonda. Antv. 1612. p. 100.
Prudenz van Duyse im Kunst= en Letter=Blad. 1841. S. 60.

Die rhetoriſche Kammer der Roſiers von Dendermonde hatte ſich nach Brüſſel zu einem poetiſchen Wettſtreite begeben und ſpielte dort „Elias Flucht und Himmelfahrt". Als man bis zu dem Punkte gekommen war, wo ein Rabe dem heiligen Manne in ſeinem Hunger ein Brötchen bringt, und ein zu dem Zwecke gemachter Rabe ſchon auf dem Wege war, flog ein lebender Rabe aus der Umgegend herbei, riß dem lebloſen das Brot aus dem Schnabel und flog ſo nahe an Elias heran, daß dieſer das Brötchen nehmen konnte. Bald darauf, als Elias im feurigen Wagen gegen Himmel fahren wollte, ſchoß plötzlich ein Feuerſtern aus dem Himmel nieder und leuchtete ſo hell, daß man aus einem nahen Keller kaum zum Theater blicken konnte.

369.

Das durchſtochene Ohr.

Hemricourt, Miroir des nobles de Hesbaye. ed. Jalheau. Liège 1791. p. 7a.

Der größte Theil der von der Familie Warfuſee haben ein Ohr ſo wohl durchſtochen, daß eine Nadel hindurchdringen könnte, ohne es zu verletzen. Dieß iſt ein Zeichen, welches ſie tragen von dem Ritter Raes mit dem Barte, welcher auch ein alſo durchſtochenes Ohr hatte. Das haben wir von den Alten als eine Familienſage vernommen.

370.

Die Katze von Beversluys.

P. J. Renier, De Kat van Beversluys. Legende. Kortryk. Gütige Mittheilung des Herrn Prud. van Duyse.

In der Liebfrauenkirche der goldenen Welt (Brügge) sieht man noch heutzutage eine sehr kostbare Monstranz, welche den Namen trägt: die Katze von Beversluys. Diesen Namen, so wie ihren Ursprung, verdankt sie folgender wahrhaftigen Begebenheit.

Einer edeln Dame des Geschlechtes van Beversluys Mann war gestorben, und sie war die einzige Erbin all seiner Reichthümer und Kostbarkeiten. Unter den letztern befand sich besonders eine große Kiste mit Juwelen von unschätzbarem Werthe, welche als Erbstücke aus uralten Zeiten her in der Familie bewahrt worden waren. So oft die arme Witwe die Kiste ansah oder aufschloß, gedachte sie mit vielen Thränen an ihren verstorbenen Eheherrn, aber sie schmückte sich nicht mehr mit dem köstlichen Schmucke, denn das hätte sie nicht vermocht.

Eines Winterabends saß sie einsam am warmen Heerde und hielt ihre Katze auf dem Schooße und spielte und sprach mit derselben, als wäre es ein vernünftiger Mensch gewesen; die Katze war ja auch ihr einziger Trost. Da fielen plötzlich ihre Blicke auf die Juwelenkiste, und sie trat hinzu und nahm einen reichen Diamantenschmuck daraus und zierte damit zum Zeitvertreib die Katze. Als sie damit fertig war, nahm sie das liebe Thier von dem Schooße und hielt es vor den Spiegel, damit es sich darin beschauen könnte. Doch hatte die Katze sich nicht sobald in dem Glase erblickt, als sie von der Witwe Armen sprang und ins Zimmer flüchtete. Da hatte man sie nun gar bald wieder gefangen, aber da schrie sie und

biß und kratzte dermaßen, daß man sie wieder laufen lassen mußte, und sprang endlich zum Fenster hinaus.

Die Witwe hatte darob große Trauer, denn die Katze war ihr so werth, wie der Schatz, und sie bot reichen Lohn dem, der ihr beides wiederbringen werde; aber es verging ein Tag und ein anderer und ein dritter, und weder die Katze noch der Schmuck wurde wiedergefunden, obgleich man in ganz Brügge alle Straßen und Häuser durchsucht hatte. Da gelobte endlich die Witwe, den ganzen Schatz, welchen die Katze trug, unserer lieben Frauen zu schenken, wenn diese ihr das Thier wiedersenden wolle. Und siehe, kaum hatte sie das Gelübde gethan, als die Katze plötzlich sich einfand. Deß war die Witwe gar froh und trug alsbald den Schmuck zur Liebfrauenkirche, und da hat man aus demselben die kostbare Monstranz gemacht, welche zum Andenken an die wunderbare Begebenheit noch heute den Namen führt: die Katze von Beversluys.

371.

Der Ochse des Abtes Wilhelm.

Thomas Cantipratensis S. 246.

Der fromme Abt Wilhelm von Villers war gar gütig gegen die Armen. Nun geschah es, daß die Brüder in Hex, welches eine Curie des Klosters Villers war, einen Ochsen von großer Schönheit, Kraft und Fettigkeit besaßen, und nach dessen Fleisch hatte ein armes schwangeres Weib ein unendlich Gelüsten, so daß sie Tag und Nacht weinte und dadurch fast in Lebensgefahr kam. Man gab ihr Fleisch von den schönsten Ochsen, welche in der Gegend waren, aber das half alles nichts, sie hätte gerne von dem Ochsen des Klosters ein Stücklein gehabt.

In der Zeit kam der Abt Wilhelm einmal zum Besuche auf die Curie, und da erzählten ihm die Brüder von dem Weibe, und der Abt sprach alsbald: „Ei, so tödtet den Ochsen, denn es ist besser, der sterbe, als ein Mensch; aber thuet das heimlicherweise.“ Da thaten die Brüder nach des Abtes Willen und tödteten den Ochsen und zertheilten ihn; den Theil aber, welchen das Weib gewünscht hatte, schickte der Abt ihr alsobald zu, und als sie den genossen, da war sie genesen.

Am andern Morgen wollte der Bruder, welcher den Ochsen geschlachtet, auf dem Felde nachsehen, was die Arbeiter machten, und siehe, da ging der schöne Ochse im Pfluge, wie vorhin. Erstaunt eilte der Bruder zurück und trat in das Zimmer, wo er das Fleisch hingetragen hatte, doch das Fleisch war verschwunden, und mit ihm die Haut und selbst die kleinste Spur von Blut, worüber alle sich sehr verwunderten.

Der fromme Abt Wilhelm gebot ihnen, daß sie keinem etwas von dem Wunder künden sollten. Dieß ist auch lange also gehalten, doch endlich das Ganze offenbar geworden.

372.

Des Hirten Uhr.

Berthoud, Chron. et trad. surnat. de la Flandre. p. 199.

Vor vielen hundert Jahren hat einmal ein König die Stadt Cameryk in Flandern belagert. Er konnte aber nichts gegen sie ausrichten, denn die Muttergottes mit den lieben Englein fingen alle Steine und Pfeile auf, welche er gegen die Stadt absandte, und warfen sie ihm wieder zurück. Darüber erbitterte der König sehr und fluchte ganz grimmig gegen die Muttergottes,

und zwar so sehr, daß diese ihn dafür mit Blindheit strafte.

Da ging er nun in sich und versprach, nachdem er die Belagerung ganz aufgehoben, daß er der Kirche unserer lieben Frauen von der Gnade in Cameryk eine goldene Krone schenken wolle, worin sein Pferd sich gemächlich rund herum drehen könne, wenn er nur sein Gesicht wieder erhielte. Die Muttergottes erhörte ihn auch und gab ihm sein Augenlicht zurück, und er that öffentlich in der Kirche Buße, eine gelbe Kerze in der Hand.

Froh über diese Gnade, versprach der König der Kirche noch ein Geschenk, und das sollte eben so selten sein, wie das erste kostbar war.

Als er dieß Gelübde kaum gethan, da trat aus der Menge ein junger Hirte von Rom hervor und der sprach: „Herr König, das will ich machen; gebt mir tausend Goldthaler und vierzehn Jahr Zeit, so will ich euch eine Uhr fertigen, die eins von den sieben Wundern der Welt werden soll; das schwör ich euch bei meiner Seele."

Alsogleich wurden dem Hirten tausend Goldthaler ausgezahlt, und er begann sein Werk und arbeitete Tag und Nacht vierzehn ganzer Jahre, bis die Uhr fertig war. Dann trat er vor den Bischof und sprach zu dem: „Herr Bischof, jetzt gehe ich wieder in mein Land und zu meiner armen Mutter, die ich in vierzehn Jahren nicht gesehen. Die tausend Goldstück habe ich in meinem Stock verborgen, und wenn mich der liebe Schutzengel behütet, soll die arme Frau dann noch einmal ein recht gut Leben haben."

Der Bischof aber war ein böser Mann, und der dachte, wenn der Hirte fortgeht, dann kann der leicht eine Uhr machen, die noch schöner ist, wie die unsere, und dann kommen nicht so viel Pilger mehr nach Cameryk,

wie jetzt kommen werden. Er ſuchte alſo den Hirten durch Verſprechungen aller Art zurückzuhalten, aber der Hirte wollte von nichts hören und entgegnete immer: „Das alles kann mir meine alte Mutter nicht erſetzen.“

Da ſagte der Biſchof, er wolle ihm die Mutter holen laſſen; aber auch das wollte der Hirte nicht, denn er war bang, die alte Frau hätte die Reiſe nicht ertragen, und wollte durchaus nach Rom.

Nun ſann der Biſchof einen böſen Anſchlag aus und ließ den Hirten durch böſe Buben überfallen, als er aus der Stadt wollte; aber der Jüngling wehrte ſich tapfer und ſie konnten ihm nur ſeinen Stock nehmen.

„Nun bin ich wieder arm“, ſprach er da, „aber ich habe noch Augen und Hände und kann mir wohl noch einmal tauſend Goldſtücke gewinnen.“

Als man dem Biſchof die Worte hinterbrachte, wurde er wüthend, ließ den Hirten greifen und ihm die Augen ausbrennen und die Finger abſchneiden.

Da konnte der arme Menſch nun nichts mehr thun, als betteln, und iſt in Armuth in Cameryk geſtorben und hat weder Rom noch ſeine Mutter je wiedergeſehen.

373.

Elſter ſpricht aus des Diebes Bauch.

Thomas Cantipratenſis S. 117.

Der Bruder Johannes, ein frommer Dominikanerherr in Flandern, hatte in dem Hauſe ſeines Wirthes eine Elſter, und die liebte er ſehr und freute ſich öfters mit ihr, weil ſie ſo artig ſprechen konnte. Ein Knecht des Wirthes bekam aber Gelüſten nach dem Vogel und tödtete und verzehrte ihn heimlich. Wie nun der Bruder Johannes ſeine Elſter nicht ſah, da rief er: „Elſterchen,

wo bist du denn?" und alsbald sprach die Elster aus des Knechtes Bauch heraus: „Hier bin ich; hier bin ich." Darob waren alle Leute sehr verwundert und viele sind zu dem Hause gekommen, um die Elster in des Diebes Bauch plaudern zu hören, welches viele Tage lang gedauert hat.

374.

Des Treulosen Strafe.

Thomas Cantipratensis S. 345.

Es war ein Ehemann des Nachts heimlich von seiner Frauen Seite geschlüpft, um mit einer andern zu buhlen. Als er aber wiederkehrte und beim hellen Mondschein den Kopf durchs Fenster seiner Schlafkammer steckte, da schrie seine Frau entsetzlich, und als darauf die Dienstleute herbeieilten, um zu sehen, ob ein Unglück geschehen sei, da schrieen die gleichermaßen aufs ärgste, gleichwie wenn sie eines Teufels Antlitz geschaut hätten. Da merkte der Mann wohl, daß es mit seinem Gesichte nicht ganz seine Richtigkeit habe, und da es inzwischen Morgen geworden war und der Tag anbrach, wollte er zur Kirche gehen, um dort seine Sünde zu beichten. So trat er nun auf die Straße, wo eben die Ochsen und Kühe zur Weide getrieben wurden; doch kaum erblickte ihn das unvernünftige Vieh, als es nach seiner Art muhend unter einander lief und flüchtete. Dasselbe thaten die Hirten und alle andern Leute, denen er begegnete.

Wie der Mann nun an die Kirche kam, da saß der Priester an der Thüre und betete die Tagzeiten, aber auch dieser floh, sobald er ihn nur von ferne gesehen, in die Kirche und schloß die Thüre hinter sich zu. Da warf sich der Unglückliche vor die Thüre auf die Kniee nieder

und rief jämmerlich: „Ach, heiliger Vater, erbarmt euch doch eines armen Sünders! Ich bin sicherlich nicht, was ich scheine."

Als er nun so weinte und schrie und seine Sünde bekannte, da siehe, sank die Fratze von seinem Gesichte und er sah wieder aus, wie ehedem, und hat sein Leben lang mit keiner andern Frau mehr gebuhlt.

375.

Die Säule der heiligen Gudula und das Manneken-Pis in Brüssel.

Almanach voor Blygeestigen.

Als vor tausend und noch mehr Jahren Brüssel noch ein kleines Dorf war, wohnte daselbst ein Edelherr, der alles besaß, was er nur wünschen konnte. Doch nagte bei aller Freude, die er hatte, immer ein tiefer Kummer an seinem Herzen; er hatte nämlich keine Kinder mit seiner Gemahlin, und wie oft und heiß die beiden Gatten auch darum zu Gott flehten, all ihr Bitten blieb unerhört.

Da geschah es, daß der heilige Bischof Vindicianus auf einer Reise, welche er durch sein Bisthum machte, bei dem Edelherrn einkehrte, und als er seiner Wirthe Traurigkeit schaute, sich um die Ursache derselben erkundigte. Unter vielen bittern Thränen klagten ihm die beiden ihr Leid und empfahlen sich seinem Gebete. Das gefiel Gott dem Herrn und er erhörte die Bitte des frommen Bischofes, und nach neun Monaten genas die Edelfrau eines wunderschönen Söhnleins.

Inzwischen war Sankt Vindician gestorben, und darum trug der Vater das Kind zu der heiligen Jungfrau Gudula, um es von dieser segnen und auf ihrem

Schlosse taufen zu lassen. Die fromme Dienerin Gottes wohnte nämlich auf der Burg von Hamme und strahlte dort in all den Tugenden, welche ihre Tante, die heilige Gertrudis, ihr seit zartester Kindheit in Nivelle ins Herz gepflanzt hatte. Wie Gudula's Seele, so war auch ihr Körper von bezaubernder Schönheit, und deßhalb faßte der Edelherr, als er sie kaum gesehen, die glühendste Liebe zu ihr, so daß er meinte, nicht mehr ohne sie leben zu können. Eine Zeit lang unterdrückte er zwar diese Gefühle, aber endlich war es ihm nicht mehr möglich; eines Tages, wo er wußte, daß Gudula allein auf ihrem Schlosse war, eilte er zu ihr, um ihr seine Liebe zu bekennen.

Entrüstet wies ihn Sancta Gudula zurück, aber da flehte er noch dringender, und als er sah, daß er mit schmeichelnden Worten nichts auszurichten vermochte, da wollte er sie mit Gewalt zu seinem Willen zwingen. Unter heißem Gebete zu Gott flüchtete Gudula und lehnte sich wider eine Säule, fest entschlossen, alles zur Vertheidigung ihrer Unschuld aufzubieten. Und siehe, der Himmel kam ihr wunderbar zu Hülfe, die Säule nahm sie auf und schloß sich wieder über ihr. Starrend stand der Edelherr und wußte nicht, was zu beginnen, da hörte er die Jungfrau aus der Säule drohend rufen: „Deine Vermessenheit soll sich rächen an deinem Sohne."

Das Knäblein, welches die Edelfrau geboren, wurde älter und älter, jedoch nicht größer, und mit sieben Jahren maß es noch keine zwei Fuß, und als es fünfzehn Jahre zählte, da war es eben drei Fuß lang. Trotzdem konnte konnte man keinen bösern Buben finden, und jeden Tag klagten die Bauersleute neu über ihn. Als er keine Lust mehr hatte, die zu quälen, da ging er eines Morgens in den Wald, wo ein alter, ehrwürdiger Einsiedel wohnte. Wie er nun nicht wußte, auf welche Weise er den from-

men Greis ärgern sollte, da stellte er sich vor die Thüre der Klause und pißte dieselbe naß von oben bis unten. Noch hatte er den Schelmstreich nicht ganz geendet, als die Zelle sich öffnete, der Klausner den Kopf hinausstreckte und ruhig sprach: „Piß nur, Freundchen, piß nur; sollst noch lange hier pissen", und als er das gesagt hatte, machte er die Thüre wieder zu. Der Knabe aber blieb unbeweglich stehen und pißte fort Tag und Nacht.

Der Edelherr inzwischen vermißte sein Söhnlein und schickte nach allen Seiten Boten aus, um es zu suchen. Acht ganzer Tage suchte man überall, aber alles war vergebens. Darum zog der bekümmerte Vater selbst aus und beschloß, zu dem Eremiten zu gehen und diesen um Hülfe durch Gebet und heilige Messe zu flehen. Doch da fand er den Knaben an der Klause regungslos, wie versteinert, und wie er ihn auch rütteln und schütteln mochte, mit wie heißen Thränen er ihn auch benetzte, der Kleine blieb starr. Zu gleicher Zeit knarrte die Thüre der Siedelei und der Greis trat heraus. Mit gerungenen Händen stürzte ihm der Edelherr zu Füßen und beschwur ihn um aller Heiligen des Himmels willen, das Knäblein von diesem Fluche zu lösen; doch der Alte schüttelte verneinend das Haupt und sprach: „Kann dir nicht helfen; hast's an Sancta Gudula verdient; dein Söhnlein pißt und wird pissen ewiglich; will dir jedoch einen guten Rath geben: bau ihm ein Häuschen, darin er vor Sturm und Wetter gesichert ist, und ergieb dich in Gottes Willen."

Als der Edelherr nun hörte, daß keine Hoffnung zur Rettung seines Sohnes wäre, that er nach des Einsiedels Rathe und baute für den Knaben ein kleines Häuschen und gegenüber ein großes Haus für sich selbst, damit er seinen armen Sohn immer vor Augen habe.

Das Knäblein piſſet nach des Klausners Weiſſagung noch heute fort und ſtehet auf der Ecke der Ofenſtraße in Brüſſel, wo jedermann es ſchauen kann.

376.

Manneken-Pis in Brüſſel.

Mündlich.

Als die Kreuzritter aus Paläſtina zurückkehrten, zog ihnen die Geiſtlichkeit in großen Prozeſſionen entgegen, um ſie aufs feierlichſte zu empfangen. Vorne an in dem Zuge ging aber ein junges Prinzchen, welches Gottfriedchen hieß, und ſein Hofmeiſter ging neben ihm. Da geſchah es, daß das Kind einmal piſſen wollte, und darum führte es der Hofmeiſter in eine Ecke, damit es dort ſein Geſchäftchen machen könne. Als es jedoch einmal begonnen, konnte es nicht wieder aufhören zu piſſen und pißte fort, bis die ganze Prozeſſion vorüber war, was im Ganzen eine gute Stunde dauerte.

Dieß war augenſcheinlich eine Strafe Gottes für die arge Sünde, in Gegenwart einer alſo heiligen Verſammlung gepißt zu haben, und zur Buße errichteten die Eltern des Prinzchens auf derſelben Stelle, wo das Wunder ſich zugetragen, das jetzt noch beſtehende Standbild.

377.

Manneken-Pis.

Mündlich.

Vor langer, langer Zeit hatte einmal ein reicher Bürger von Brüſſel ſein Söhnlein verloren und fand es

nach langem Suchen pissend auf der Ecke der Ofenstraße, worauf er zum Danke gegen Gott das jetzt noch zu schauende Bild errichtete.

378.

Manneken-Pis.

Mündlich.
Chroniques des rues de Bruxelles. 2 ed. p. 40.

Die Stadt Brüssel war einmal hart belagert, und das war im dreizehnten Jahrhundert, und da hatten die Feinde an einer Ecke Feuer an die Stadt gelegt, damit sie dieselbe ganz verbränntes. Die Lunte sah aber ein kleiner Junge, und der machte sich ein Späßchen daraus, drauf zu pissen und dieselbe also auszulöschen. Als das bekannt wurde, ließ die Stadt zum Denkmal an diese Rettung die Statue des kleinen Männchens errichten, welches heute noch pißt.

379.

Der lange Wapper zu Antwerpen.

Aus dem Munde alter Leute schriftlich mitgetheilt von Herrn Stadtbibliothekar Mertens in Antwerpen.

Mein Vater seliger, wie auch meine alte Tante haben mir in meiner Jugend tausend Male von dem langen Wapper gesprochen und von den mannichfachen Streichen, welche dieß wunderliche Gespenst den Bürgern der guten Stadt Antwerpen spielte.

Bösartig waren diese Streiche nicht immer; sie bestanden meist in Narretheien und Spötteleien, aber da lag immer doch etwas zum Grunde, was so ganz richtig

nicht war und worüber man wohl schlimme Gedanken bekommen mochte. Das ist einmal ausgemachte Sache, er führte manchen mit sich weg, und wohin, das weiß unser lieber Herrgott. Wer er eigentlich war, das kann ich euch nicht sagen, und kein Mensch wußte etwas davon. Es schien, als fürchtete man, ihm etwas Uebles nachzusagen, und wer konnte auch wissen, ob er nicht horchte? So lang er in der Stadt hauste, hörte man auch seinen Namen kaum nennen; nur erst, als man ihn nicht mehr spürte, wagte man, einander seine Gedanken über ihn mitzutheilen. Meine Schulmeisterin, die eine Quisel war, sprach uns oft darüber und sagte uns, es wäre ein Geist aus der andern Welt; aber es gibt andere Leute genug, die glauben, daß es ein oder der andere reiche Mann aus der Stadt war, der mit dem Teufel einen Bund geschlossen hatte. Später hörte ich, daß viele adelige und hohe Bürgershäuser auch in Verbindung mit ihm ständen und von seiner Familie wären, und somit wohl Ursache hatten, die Wahrheit geheim zu halten.

In alten Zeiten lag die Wappersrui, die nun überwölbt ist, noch offen, und die Stelle, welche heutzutage Wappersbrücke heißet, war noch eine wahrhafte und wirkliche Brücke. Da nun war es, wo der lange Wapper sich meist aufhielt, und davon leiten auch die beiden Namen ihren Ursprung her. Gewöhnlich kam er unter der Brücke her zuerst zum Vorschein, schritt mit seinen langen Beinen aus dem Wasser auf den Wall, schrumpfte dort husch ganz klein zusammen und erschien dann in der Gestalt eines Straßenjungen. Dann mischte er sich unter die andern Jungen, und niemand erkannte ihn jemals, denn stets sah er aus wie einer von ihnen, der gerade nicht da war. In den Stunden zwischen Licht und Dunkel geschah dieß zumeist, denn dann kamen

die Jungen aus der Schule oder vom Essen und spielten. Eins von ihren Lieblingsspielen aber war Hütchen schupp; da gab nämlich einer von ihnen, auf den zufällig das Loos fiel, seinen Hut her, und den schuppten die andern mit den Füßen so lange hin und wieder, bis der, dem er gehörte, ihn glücklicherweise einholen und packen konnte. Das ging nun alles gut, bis die Reihe an den langen Wapper kam, daß der auch seinen Hut geben mußte. Aber dann, wehe dem, der dem Hut den ersten Schupp versetzte! Er stieß seinen Holleblock (Holzschuh) in Stücke und die Zehen sich entzwei, denn der vermeinte Hut war ein schwerer eiserner Topf. Und dabei mußte er noch das laute Hahaha! des spottlustigen Geistes hören, den nun alle suchten und keiner fand.

Wenn die Jungen mit dem Reifen spielten, machte er es auf ähnliche Weise. Jeder wetteiferte, um seinen Reifen denen der andern vorzuschnellen, alle liefen, was sie laufen konnten; der lange Wapper aber überschritt sie alle mit seinen langen Beinen, machte sich vor dem Haufen plötzlich wieder klein und rannte dann vor ihnen her, bis der eine oder andere matt auf die Erde sank. Gaben sie dann das Spiel auf, dann sprang er plötzlich in die Rui, verschwand unter dem dunkeln Bogen der Brücke und lachte sein Hahaha! daß es weithin wiederhallte.

Nicht besser ging es auf dem Stadtwalle, wo das kleine Völkchen meist mit Knickern spielte. Er wann ihnen alles bis zum letzten Steine ab; kein einziger, der auch nur einen übergehalten hätte. Darüber waren die Jungen dann bös und fluchten und schwuren, während der lange Wapper unter dem gewöhnlichen Hahaha! bei der Brücke verschwand.

Aber nicht allein da trieb er seine Streiche, sondern auch in der Zuckerrui und Umgegend. Da stand unter

andern ehedem ein Bildniß des heiligen Johannes von Nepomuk. Das juſt iſt dahin geſtellt worden, um dem Treiben des langen Wapper ein Ende zu machen. Um derſelben Urſache willen ſieht man noch heutzutage das Bild des heiligen Joſeph an der Wapperrui; ſeit es da ſteht, mußte der lange Wapper die Flucht nehmen.

War es Abend geworden und konnte er keine Jungen mehr in ihren Spielen ärgern und quälen, dann gab es keine Straße in der ganzen Stadt, die von ihm durchaus verſchont blieb. Keine alte Frau, kein jung Mädchen durfte ſich zu ſpäter Stunde noch auf der Straße blicken laſſen, ohne daß ſie ſeine Liſt erprobt hätte. Um das Fleiſchhaus herum hat er ſonderlich ſchändliches Zeug getrieben; was das aber alles war, deß kann ich mich nicht mehr erinnern. Nur ein paar Vorfälle ſind mir noch friſch im Gedächtniß, und zwar darum, weil ſie mit einer mir bekannten Perſon ſich ereigneten. Die kam nämlich eines Abends gegen elf Uhr von ihrem Werk und wollte nach Hauſe gehen, als ſie das Geſchrei eines kleines Kindleins vom Fleiſchhaus her vernahm. Sie ging darauf zu und fand auf einer ſteinernen Bank daſelbſt ein arm, klein Würmlein, welches kaum geboren ſchien; übrigens war es in weiße Windeln ſauber eingewickelt. Die Annemie (ſo hieß ſie) nahm das Wichtchen auf und drückte es an ihr Herz, denn ſie meinte nicht anders, als daß es ein verlaſſen Kind wäre, welches von ſeinen Eltern ausgeſetzt worden wäre, um als Findling von einem andern aufgenommen und ernährt zu werden. Weil das Kind aber noch immer ſchrie und ſich gar nicht zufrieden geben wollte, ſo beſchloß die gute Frau, ihm einmal die Bruſt zu geben, denn ſie hatte auch einen Säugling zu Hauſe. Als das geſchehen war, wollte ſie weiter, aber mit jedem Schritte, den ſie that, wurde das Kindchen größer und größer und ſchwerer

und ſchwerer; und als ſie nur noch ein paar Schritte vom Hauſe weg war, da konnte ſie die Laſt nicht mehr halten und war gezwungen, den wunderlichen Säugling los zu laſſen: aber er fiel nicht auf die Erde, ſondern glitt unter ihrem Arme weg, und zur ſelben Zeit ſcholl es Hahahaha! hinter ihr. Sie will ſich umdrehen; da redet jemand ſie laut an: „Dank euch, dank euch, liebe Frau, für eure leckern Brüſtchen! Hab gar genüglich meinen Durſt dran gelöſcht.“ Darob verwundert, will ſie zuſchauen, wer das iſt, und es war der lange Wapper, der, das Haupt weit über die Häuſer herausſtreckend, neben ihr ſtand.

Seitdem war ſie gar vorſichtig, und wenn ihr bei ſpätem Nachhauſekommen auch nur das mindeſte Verdächtige aufſtieß, dann ſchlug ſie ſchnell ein Kreuz, oder rief die Muttergottes oder einen von den Heiligen oder den lieben Engeln um Hülfe an, und dann ging es natürlicherweiſe ganz gut. Auf dieſe Weiſe blieb ſie eine geraume Zeit von aller Störung frei. Einmal aber kam ſie auch wieder gegen Mitternacht nach Hauſe, da ſah ſie plötzlich ein weißes Schnupftuch oder Serviette — ſie wußte nicht recht, was es war — vor ſich auf der Erde liegen. Sie nahm das Ding auf, ohne an etwas Schlimmes zu denken, und ſteckte es unter den Arm, vermeinend, einen guten Fund gethan zu haben. Aber, ach Gott! das Tuch dehnte ſich immer mehr aus, ſchlüpfte huſch ihr fort und wuchs ſo lang und ſo hoch, bis ſie ſah, daß es der lange Wapper wieder war, der nun gemächlich über die Häuſer wegſchritt und ſie dabei derb auslachte. Dergleichen könnte ich euch, Gott weiß wie viel, erzählen, denn jegliche Nacht kam ſo ein Streich von ihm vor, und das nicht an Einem Orte, ſondern an vielen zugleich, ſo daß es offenbar war, daß er ſich vervielfachen könne.

Und wenn ich nun erſt von all den verſchiedenen Geſtalten ſprechen ſollte, unter denen er erſchien! Bald war er eine Katze, bald ein Hund; bald ein Geiſtlicher, bald ein reichgekleideter Herr, der die Kinder mit Leckereien an und mit ſich lockte, wohin? das weiß der liebe Gott. Oft ſtand er in ungeheurer Größe an den hohen Kirchenfenſtern und ſtörte ſpäte Beter mit Fluchen und Läſtern; ein ander Mal klopfte er an die Fenſter des zweiten und gar des dritten Stockes der Häuſer und jagte den guten Bürgern den gewaltigſten Schrecken ein. Sah er Spitzenklöpplerinnen oder andere Frauen und Männer noch ſpät in der Nacht beſchäftigt, dann ſchrie er ihnen meiſt zu: „Die Nacht iſt für mich, der Tag für euch!“ In reichen Häuſern erſchien er unter der Geſtalt eines Bekannten und ſetzte ſich mit zur Tafel; und wenn dann alles in Frieden und Ruhe ſich freute, dann verſchwand er plötzlich und lachte ſeine Wirthe aus. Auch miſchte er ſich oft unter die Kartenſpieler, verlor viel Geld und weigerte ſich zu bezahlen. Entſpann ſich dann ein Streit, dann forderte er die Mitſpieler auf, mit ihm die Sache vor der Thüre auszumachen, und dabei blieb meiſtens einer todt.

Was meinen Vater ſeligen beſonders glauben machte, daß es dem langen Wapper um Seelen zu thun war, das war der folgende Vorfall. Ein Mann, deſſen Frau in Kindesnöthen lag, ging noch ſpät aus, um eine Hebamme zu holen. Aber er ſtieß auf dem Wege auf ſo viel Hinderniſſe, daß es nicht zu ſagen iſt. Inzwiſchen lag das arme Weib in ihren Schmerzen allein, und ſicherlich wäre das Kind ohne Taufe geſtorben, hätte der Mann — und das mein leiblicher Ohm — nicht zeitlich genug noch ſich durch Gebet geholfen.

Die beſte Hülfe aber verlieh einem von dem langen Wapper Geängſtigten ein Liebfrauenbild, denn da konnte

er nie vorbei. Man hat auch seit der Zeit begonnen, solche Bilder an allen Straßenecken aufzustellen, und das ist eine Haupturſache, warum er Antwerpen verlassen hat; denn jetzt spukt er am Ufer der See herum.

388.

Das Malagyspferdchen.

Aus einer Handschrift des sechzehnten Jahrhunderts mitgetheilt von Jaek van de Velde.

Am Montage nach dem kleinen Tuindag (Kirmeß) des Jahres 1521 gingen drei Jungfrauen, Magdalena Ghyselin, Lucia Larmeson und Maxima van den Driessche, welche in der Recolletenstraße zu Ypern neben einander wohnten, gegen Abend zusammen durch die Stadt spazieren. In der Tempelstraße angekommen, bemerkten sie plötzlich ein kleines Pferd, welches herrenlos umherzuirren schien. Dieses Pferdchen war so wunderbar schön, daß die drei Mädchen staunend stehen blieben, um es zu beschauen. Es hatte eine schneeweiße Haut ohne Haare und ganz glatt; auf jedem Hinterschenkel stand, wie darauf gestickt, ein grüner Papagei und um den Bauch hingen viele Blumenranken; seine Beine waren rund, wie gedrehte Säulchen; goldene Franzen bildeten die Mähne und der Schwanz war aus bunten Bändern zusammengesetzt. Dazu lag auf dem Rücken des schönen Thieres ein kostbarer Sattel von rothem Damast.

Während die Jungfrauen nun so da standen und vor Verwunderung schier außer sich waren, kam von ferne ein Reitknecht zugelaufen, welcher der Herr des Pferdchens zu sein schien. Als derselbe die Mädchen bemerkte, wandte er sich freundlich zu ihnen und fragte sie, ob sie wohl schon ein so schönes Pferd gesehen hätten?

und alle drei antworteten einſtimmig ein langes Nein. „Das glaube ich gerne", fuhr darauf der Reitknecht fort, „denn dieß Thierchen ſtammt aus Japonien. Heute erſt bin ich mit demſelben in die Stadt gekommen, wo man über ſeine wunderbaren Eigenſchaften wohl noch mehr ſtaunen wird, als über ſeine Geſtalt. Es läßt ſich von keinem Manne bereiten und wird jeglichen alsbald abwerfen, der ſolches wagen ſollte; Mädchen aber trägt es gar gerne und ihr ſehet, daß auch der Sattel nur für Frauen gemacht iſt. Wollen dieſe es beſteigen, ſo beugt es alsbald ſeine Kniee, um auf dem Rücken ſie zu empfangen. Gelüſtet es euch, ſchöne Jungfrauen, einen kleinen Spaziergang mit dem Pferdchen zu machen, ſo ſetzet euch nur alle zuſammen darauf und ſagt, wo ihr wohnt, oder wohin ihr wollt, und es führt euch alsbald dahin, wie erfreut ob der edeln Laſt."

Magdalena, welche das kühnſte der drei Mädchen war, fragte ihre beiden Freundinnen, ob ſie deß zufrieden wären, und erbot ſich zugleich, vorne zu ſitzen und den Zügel zu führen. Und die andern waren deß zufrieden, und der Reitknecht rief, das Thier ſtreichelnd: „Sa, Malagyspferdchen, beuge deine Kniee, damit die Jungfrauen aufſitzen können." Das Pferdchen that das, und der Reitknecht ſprach, während die Mädchen in dem Sattel ſaßen: „Nun ſagt nur, ſchöne Jungfrauen, wohin ihr wollt; ihr ſollt alsbald an Ort und Stelle ſein." — „Nach Hauſe", antworteten alle drei zugleich, „wir wohnen neben einander in der Recolletenſtraße." — „Sa, Malagyspferdchen, haſt gehört?" frug der Reitknecht; „nun ſei folgſam und führe die Jungfrauen hübſch ſachte fort."

Magdalena nahm den Zaum, der aus ſeidenen Schnüren geflochten war, in die Rechte, und das Pferdchen ſchritt fort, und ſo leiſe, daß man kaum ſeine Tritte

hören konnte. Nach und nach wurde sein Lauf immer schneller und endlich schoß es wie ein Pfeil fort, nicht aber auf dem Wege zur Recolletenstraße, sondern zum Thore hinaus und über das Feld weg, immer weiter und weiter. Der Abend nahte schon, es wurde dunkel und das Pferdchen lief noch stets auf Wegen, die den Jungfrauen durchaus unbekannt waren, bis es auf einmal vor einem hellerleuchteten Schlosse, aus dem schallende Musik tönte, stille hielt. Im selben Augenblicke öffnete sich das Thor und sie ritten willenlos hinein, gefolgt von dem Reitknechte, der das Thor hinter ihnen wieder schloß. Im Innern des Schlosses angelangt, sahen sie eine hohe Seitenthüre sich öffnen und viele reichgekleidete Frauen auf sich zukommen; in dem Saale, aus welchem diese traten, stand eine mit Speisen und Getränken wohlbesetzte Tafel, und am Ende derselben ein Sessel, auf dem ein großer Herr saß, wie sie alsbald erkannten, der Herr des Hauses. Die Frauen halfen den drei Mädchen von dem Pferde, welches dazu wieder die Kniee bog, und führten sie in den Saal. Anfangs baten die Jungfrauen höflich um Verzeihung für ihre unzeitige und plötzliche Ankunft auf dem Schlosse und entschuldigten sich mit vielen Worten, daß sie nicht in den Saal zu kommen wagten; aber das half alles nichts, sie mußten hinein. Noch hatten sie ihre erstaunten Blicke nicht sättigen können an den schönen Gewändern der vielen Frauen und Mädchen, als ihr Auge auf den großen Herrn fiel. Dieser trug einen weiten Talar von Damast und auf dem Haupte eine Art von Turban, der mit vielen Diamanten und andern Edelsteinen ganz bedeckt war; er empfing die Jungfrauen auf das zuvorkommendste und wußte ihnen so wohl zu schmeicheln, daß sie ein Plätzchen an dem Tische annahmen und die kostbaren Speisen mit verzehren halfen.

Als das Mahl geendet war, da gedachten sie, sich wieder auf den Rückweg zu begeben, und wollten eben den freundlichen Herrn um einen Führer bitten, der sie wieder zu ihren Eltern brächte, als derselbe sich erhob und sprach: „Meine lieben Gäste, da das Malagyspferdchen uns das Glück verschaffte, diese schönen Jungfrauen in unserer Mitte zu sehen, so wollen wir streben, ihnen den Abend auch recht angenehm zu machen. Lasset uns darum Pfänder spielen."

Kaum hatte der Herr die Worte gesprochen, als die Frauen und Mädchen aufsprangen und sich in einen Kreis stellten, in dem sie jedoch drei Stellen für die Jungfrauen offen ließen. Margaretha Ghyselin sah das wohl; sie wollte aber nicht in den Kreis treten und sprach: „Ich spiele nicht mit, denn meine Eltern würden zu unruhig, wenn ich länger hier bliebe"; und dasselbe sagten auch die beiden andern Mädchen; aber in demselben Augenblicke leuchteten die Augen des großen Herrn in so unheimlicher Gluth und überzogen sich seine Züge mit so düsterm Unmuthe, daß die drei Jungfrauen erschrocken und zitternd sich mit in die Runde setzten. Nun begann das Spiel; der Herr sprach einige Worte, welche die andern alle schnell nachsprechen mußten. Die Jungfrauen konnten aber nie die Worte behalten, und so mußten sie immer Pfänder geben, und das dauerte so lange, bis sie Ohrringe, Goldketten, Ringe, Armbänder und endlich selbst ihre Kleider gegeben hatten und in den Hemdärmeln da standen. Da erhob sich der große Herr abermals und sprach: „Ehe wir, meine lieben Gäste, zur Austheilung der Pfänder gehen, wollen wir zuvor auf die Gesundheit des Malagyspferdchens trinken, welches die Jungfrauen so wunderbar auf unser Schloß geführt hat." Zu gleicher Zeit sprühten die Augen der anwesenden Frauen, wie von kleinen Flämmchen, welche

die drei Mädchen fast blendeten. Der Reitknecht trat in den Saal und goß aller Gläser frisch voll und reichte dieselben auf einem Brette rund. Dann hoben alle die Gläser und setzten sie an den Mund, aber kaum hatte der erste Tropfen die Lippen der Jungfrauen genetzt, als sie wie aus einem schweren Traume erwachten und um sich schauend zu ihrem großen Erstaunen bemerkten, daß sie in thaunassem Grase unter freiem Himmel lagen, und zwar am Boden einer tiefen Grube auf dem Kemmelberg, zwei Stunden Weges von Ypern. Das wußten sie aber nicht, daß sie so nahe an der Stadt waren, und darum waren sie doppelt untröstlich, denn was wollten sie halbnackt und mitten in der Nacht an dem unbekannten Orte beginnen? Sie kletterten langsam aus der Grube und irrten lange auf dem Berge umher, bis sie endlich an ein einsames Bauernhaus kamen, wo sie anklopften. Der Bauer stand auf und fragte: „Wer ist da?" Die Jungfrauen erzählten ihm offen alles. „Aha", sprach da der Bauer, „ihr seid also auf dem Hexentanze da droben gewesen, wenn ich recht höre." — „Ach lieber Mann", baten die Mädchen da, „laßt uns doch ein und gebt uns Kleider." — „Thu es nicht, Mann", schrie das Bauernweib, „es sind Hexen! Pack sie nur, wir wollen sie verbrennen." Und der Bauer sprach: „Du hast recht, Frau", und griff Magdalena beim Rocke, während die beiden andern Mädchen flüchteten. Magdalena rang aus allen Kräften mit dem Manne und entkam nicht anders, als mit Zurücklassung ihres Rockes.

Lucia und Maxima waren hoch erfreut, sie wiederzusehen. Nachdem die armen Mädchen etwas ausgeruht, begannen sie ihre Wanderung von neuem. An einer kleinen Herberge hielten sie an und klopften, und als der Wirth fragte, wer sie seien, sprachen sie, daß Räuber sie überfallen und ausgeplündert hätten, und baten als-

dann um Aufnahme. Der Wirth war ein Mann von gar mitleidigem Herzen, und er öffnete alsbald seine Thüre und gab den Jungfrauen Speise und Trank und Kleider. Als sie ihm aber nun ihre Namen nannten, da wußte er vor Freude nicht, was er that, denn Magdalena's Vater war ein guter Bekannter von ihm, und er hieß dem Knecht zur Stunde die Pferde an den Wagen spannen, um die Mädchen also recht bequem nach Hause zu bringen.

Die Pferde waren schon über eine Stunde lang rüstig fortgeschritten, als der Wirth bemerkte, daß er den Weg verfehlt hatte. „Das ist doch schön", sprach der brave Mann, „ich weiß den Weg von Kemmel nach Ypern so gut als mein Vaterunser, und verfehle ihn heute und kann auch die Pferde nicht zum Stehen bringen." Das verhielt sich auch wirklich also, der Wagen flog fort, wie fortgeblasen, über Hecken und Sträuche, durch Bäche und Wiesen, durch Dick und Dünn. Der Wirth konnte das nicht begreifen, den drei Jungfrauen war es aber klar, denn sie sahen vor den Pferden eine Gestalt, die sie als die des Malagyspferdchens erkannten.

Endlich stand der Wagen auf einer breiten Heerstraße still; im selben Augenblicke sahen die Mädchen und der Wirth in der Ferne die ersten Strahlen der Morgendämmerung. „Die Hexen von dem Kemmelberge haben meinen Pferden das angethan", sprach der Wirth und wandte sich alsdann schnell zu einem eben vorübergehenden Landmanne, den er fragte: „Sagt mir doch, Freund, was das hier für ein Weg ist und wohin der führt. Ich könnte den Weg von Kemmel nach Ypern blindlings machen, und dennoch weiß ich nicht, wo ich hier bin." — „Das will ich euch gerne glauben", antwortete der Bauer, „ihr seid sicherlich zehn Stunden von Ypern; der Weg hier führt von Steenvoorde nach Kassel."

Nur mit vieler Mühe konnte der brave Wirth die drei Jungfrauen noch an dem Tage nach Ypern bringen. Was die Eltern für Freude hatten, kann man sich leicht vorstellen.

Ein Jahr später heirathete Magdalena Ghyselin, und sie ließ bald nachher die wunderbare Geschichte auf die Wände ihres schönsten Zimmers malen und Jahr und Datum dazusetzen.

Die Grube, in welcher die drei Jungfrauen sich wiedergefunden hatten, bekam zum Andenken an die Begebenheit den Namen „Kinderput".

381.

Die wunderliche Orgel.

Mündlich; mitgetheit von Lehrer Leonh. Eeckhoute in Segelsem.

Ein Reisender kam eines Tages in die Gegend des Dorfes Flobeck (Provinz Hennegau), welches unfern Krekelberg liegt. Auf einer übrigens einsamen Ebene fand er ein Schloß, von dem her Musik ertönte und überhaupt ein gar freudig Treiben war. Er zögerte nicht lange und ging darauf zu und durchwanderte alle Säle, welche von einer unbeschreiblichen Pracht waren; aber er sah keinen Menschen darin. So kam er endlich auch auf den Hof und traf auf demselben eine ziemlich zahlreiche Menschenmenge, welche sich weidlich ergötzte.

Bald lockten ihn die Töne einer Orgel, welche so entzückend klangen, daß er in seinem ganzen Leben nichts ähnliches gehört hatte; es war, als hätte eine ganze Regimentsmusik gespielt, und doch blieb der Ton so sanft, daß es einem ganz wohl wurde, wenn man es nur hörte. Einer von der Gesellschaft trat auf den Reisenden zu und lud ihn ein, Platz zu nehmen, und das that er

gern, und er ſetzte ſich neben den, der die Orgel drehte. Das Spiel gefiel ihm aber ſo ſehr, daß er für ſein Leben gern auch einmal die Orgel gedreht hätte. Das geſtand der Spielmann ihm mit der größten Freude zu, und er lud die Orgel auf ſeine Kniee und begann zu drehen. Kaum hatte er ein paar Mal gedreht, als die Wundertöne begannen und der Reiſende, hingeriſſen von der Milde derſelben, ausrief: „Jeſus Chriſtus, was iſt das ſchön!“ Zur Stunde war alles verſchwunden, und der Reiſende ſah eine große Katze, deren Schwanz er gedreht hatte, ſtatt der Orgel auf ſeinem Schooße, und das Thier miauzte auf eine ohrenzerreißende Weiſe. Wo das Schloß geſtanden hatte, lag ein großer Düngerhaufen.

382.

Die verſchwundene Herberge.

Mündlich; mitgetheilt von Lehrer L. Vermeiren in Verrebroek.

Eine halbe Meile von Verrebroek liegt das Dörfchen Vracene. Eines Abends wollte ein Mann von da zurückkehren, verirrte ſich jedoch und kam von dem Wege ab, und lief ſo lange herum, bis er plötzlich vor einer Herberge ſtand, in welcher eine große Geſellſchaft ſich bei Spiel und Wein erluſtigte. Der Mann trat ein und wurde freundlich empfangen; auch bot man ihm ſogleich einen Becher ſchäumenden Champagners, und den nahm er mit vielem Vergnügen an und neigte ſich höflich vor dem, welcher ihn brachte, und ſprach: „Geſegne es Gott.“ Plötzlich war alles verſchwunden, und der Mann ſaß allein mit ſeinem Becher auf einem Haſelſtrauche.

Der Becher iſt noch lange nachher in dem Dorfe Verrebroek bewahrt geblieben, und viele Leute erinnern ſich, ihn noch geſehen zu haben.

383.

Violiniſt betrogen.

Mündlich; mitgetheilt von Jaek van de Velde.

Ein alter Violiniſt hatte bei der Kirmeß zu Opbrakel aufgeſpielt und kehrte mit gefüllten Taſchen und ſeelenzufrieden nach Hauſe zurück. Um aber nach Niederbrakel zu kommen, mußte er durch einen Buſch. Es war ſchon Mitternacht und Kartof, das war der Name des alten Künſtlers, ging noch immer in dem Buſche; da ſteckte er zufällig die Hand in ſeine Hoſentaſchen und fühlte ſeine Pfeife. „Ach", ſprach er zu ſich ſelbſt, „hätte ich doch nur ein bischen Feuer, wie genüglich könnte ich ein Pfeifchen rauchen." Kaum hatte er das Wort aus dem Munde, als er in der Mitte des Buſches, etwa einige hundert Schritte von ſich ab, ein Licht gewahrte. Er ging darauf zu und ſah, als er näher kam, daß es ein großes Holzfeuer war, um welches herum viele Männer und Frauen Hand in Hand ſprangen und tanzten. „Liebe Herren und Frauen, ich wünſche euch einen vergnügten Abend", ſprach Kartof; „wollet ihr mir nicht geſtatten, die Freiheit zu gebrauchen, daß ich mich eines Bischens von dem Feuer da bediene?" — „Gern, gern", ſprachen die Tänzer, und jeder ſprang zu, um dem Spielmann Feuer zu geben, und bald blies er fröhlich dicke Rauchwolken von ſich. Da ſahen die Tänzer Kartofs Geige, und ſie fragten ihn, ob er ihnen nicht eine Quadrille aufſpielen wollte. „Ah, warum nicht?" ſchmunzelte der Alte, und zugleich gingen alle weg und führten ihn in ein großes Schloß, wo ſie ihm einen mächtigen Becher Weins boten. Der Spielmann ſtimmte ſeine Geige und begann zu fiedeln, und die Männer und Frauen tanzten luſtig und, was das Beſte war, jedesmal, wenn ſein Arm ſinken wollte, ſprang einer zu ihm hin und warf

ihm ein Goldstück in die Höhlung des Instrumentes. Das gefiel dem Alten über die Maaßen und er strich immer lustig zu und trank von Zeit zu Zeit einen tüchtigen Schluck, und das dauerte so lange, bis die Augen ihm vor Schlaf zusanken.

Die Sonne stand schon ziemlich hoch, als Kartof erwachte und einmal um sich schaute, um zu sehen, ob er denn nicht geträumt habe. Da fand er denn, daß er nicht, wie er meinte, in einem schönen und großen Schlosse lag, wohl aber in der Mitte des Waldes und neben einem großen Haufen Holzasche, in dem einzelne Kohlen noch glimmten. Erstaunt riß er sich auf und griff nach seiner Geige, aber die war nicht gar schwer, auch rasselte kein Gold darin; und als er die Höhlung leerte, da fielen nur gelbe Buchenblätter auf den grünen Rasen nieder.

Da sah er nun wohl, daß ein Spuk ihn betrogen hatte, und dieß wurde ihm um so klarer, als er sich nicht erinnern konnte, je ein solches Schloß, wie das war, worin er gewesen, in dem Walde gefunden zu haben. Er zündete seine Pfeife an den glimmenden Kohlen stille an und ging mit dem festen Entschlusse nach Hause, nie mehr um so späte Stunde noch den Wald zu durchschreiten.

384.

Der Fiedler auf dem Galgenfelde bei Antwerpen.

Mündlich von L. Bleeschouwer.

Bei Antwerpen liegt ein großes Feld, wo ehemals der Galgen gestanden; davon heißt das Feld Galgenfeld. Jenseits desselben wohnte vor langer Zeit in einem kleinen Häuschen ein Fiedler, und das war ein lustiger, mun-

terer Mann, und er mußte auch zu allen Hochzeiten und Kindtaufen in der Stadt aufspielen, denn ein jeder sah ihn gern.

Eines Abends kam er spät aus der Stadt, wo er auf einer Hochzeit eben seine besten Weisen hatte hören lassen, und wollte quer über das Galgenfeld nach Hause gehen. Da stieß er aber unterwegs plötzlich auf eine große Menge Frauen, die tanzten und guter Dinge waren; und ein wenig weiter traf er wieder viele hundert an, die an köstlich besetzten Tafeln saßen und schmausten. Er rieb sich die Augen, denn er wußte nicht, ob er wach war oder träumte, und blieb verwundert eine Weile stehen. Da trat eine von den Frauen zu ihm und sprach: „Ei, Spielmann, so spielt uns doch ein Stückchen", und er ließ sich nicht lange erbitten, nahm Platz, setzte die Fiedel an und strich wacker auf und ab, und die Tafelnden erhoben sich und faßten einander mit den Händen und tanzten. Als der Tanz nun zu Ende war, kam eine von den Frauen auf ihn zu und reichte ihm einen silbernen Becher mit Wein, daß er daraus tränke; und er nahm den dankend an und sprach: „Nun, meine höchst verehrten Herrschaften, auf eure Gesundheit! Gott gesegne es euch!" — Aber kaum hatte er das letzte Wort aus dem Munde, da husch war alles verschwunden und er fand sich allein mit seinem Becher und seiner Fiedel und saß — auf dem Galgen. Nur mit vieler Mühe und Gefahr kam er mit Anbruch des folgenden Tages da herunter. Den Becher behielt er natürlich für sich und hat ihn lange verwahrt und vielen Menschen gezeigt, denen er von der Sache gesprochen.

385.

Ein Ritt auf Kälbern.

Mündlich von M. van der Voort.

In dem Dorfe Capelle, drei Stunden von Antwerpen, lebte ein ehrbarer Bauer, und deſſen Frau war eine Hexe und beſuchte jeglichen Sabbat. Einmal fragte ſie Abends ihren Mann, ob er nicht mitgehen wolle, und da der Bauer von Natur ſehr neugierig war, ſtimmte er gern ein. Die Frau holte zwei Kälber aus dem Stalle, beide ſetzten ſich auf, die Frau befahl ihm noch, kein Wort zu ſprechen, und rief alsdann:

Over haeg en over heg!
tot Keulen in den wynkelder,

(Ueber Hag und Hecke bis nach Köln in den Weinkeller) und huſch ging es durch die Luft fort und immer weiter bis an ein großes Waſſer. Da machten die Kälber einen Sprung, und ſie waren an dem andern Ufer. Der Bauer war darüber ſo verwundert, daß er laut ſchrie: „God zegen ons alle, wat ſprong voor een kalf!“ (Gott ſegne uns alle, welcher Sprung für ein Kalb!) Aber in demſelben Augenblicke war das Kalb verſchwunden und der Bauer ſtand allein auf dem Felde und in einem fremden Lande. Am andern Morgen fragte er einen Vorüberkommenden, wo denn doch das Dörflein Capelle läge. Das wußte der Mann ihm aber nicht zu ſagen. Da fragte er weiter, wo denn die weitberühmte Stadt Antwerpen gelegen ſei. — „Ah“, ſagte der Mann darauf, „da könnt ihr noch manchen Tag wandern, um dahin zu kommen, denn die liegt bei ſechzig Stunden von hier.“

386.

Fahrt nach Spanien.

Mündlich von J. Moraels.

Ein Bootsmann zu Dünkirchen hatte ein kleines Schiff, wovon er jedoch wenig Gebrauch machte, und es lag meistens ruhig landfest in dem Hafen. Jeden Morgen aber, wenn er es nach alter Gewohnheit besuchen ging, fand er, daß jemand Unreinlichkeit auf das Verdeck gemacht hatte. Das ärgerte ihn und er hätte gern gewußt, wer eigentlich der Thäter war, denn an diesem möchte er einmal recht sein Müthchen gekühlt haben. Er versteckte sich darum in einer Nacht in die Kajüte, um die Ankunft des Buben abzuwarten, und nahm eine gute Sackpistole mit, welche er vorher mit einer bedeutenden Ladung Schrot versehen hatte.

Bis Mitternacht regte sich nichts. Kaum hatte es aber zwölfe geschlagen, als er ein wunderlich Getöse auf dem Verdecke gewahrte. Er sprang schnell hervor, um seine Pistole auf den Missethäter abzufeuern; aber wie erstaunte er, als er das ganze Schiff voll Leute sah. Seine Angst wuchs noch, als er hörte, wie sie zu einander sprachen: „Haltet's landfest ein! So, nun noch ein wenig; jetzt spannt die Segel!" Alles geschah auf der Stelle; dann sprach eine andere Stimme: „He, Capitain, wohin sollen wir die Nacht segeln?" Eine leisere Stimme antwortete: „Nach Spanien." Kaum waren die Worte gesprochen, als der Bootsmann merkte, daß das Schiff mit reißender Schnelligkeit durch die Wellen der See flog. Es dauerte jedoch nicht lange und eine starke Männerstimme rief: „Ans Land! Ans Land!" Zugleich war die ganze Schiffsgesellschaft verschwunden und der Bootsmann hörte nichts mehr. Er wagte sich nun aus der Kajüte und sah eine durchaus

fremde Küſte ſich weit vor ſeinen Augen ausdehnen. Verwundert und doch auch bebend ſtieg er ans Land und ging ein wenig einwärts, wo er beim hellen Mondſchein alsbald ein prächtiges Schloß gewahrte, an deſſen Thor eine Schildwache ſtand. „Wer da?“ rief der Soldat dem Bootsmanne auf gut Spaniſch zu, und dieſer, der mit den Spaniern tagtäglich Umgang hatte und ſich ein bischen in der Sprache helfen konnte, erklärte offen, wer er ſei, und fragte, ob es denn wirklich Spanien ſei, wo er nun ſich befände. Der Soldat antwortete: „Ja, gewiß; ſieh doch nur um dich, denn in deinem Lande wachſen die Citronen und Apfelſinen und Feigen doch nicht an den Landſtraßen.“

Mit Kopfſchütteln entfernte ſich der arme Bootsmann, pflückte von den nächſten Bäumen ſich die Taſchen voll Apfelſinen und andern Südfrüchten und ging langſam wieder dem Schiffe zu, wo er ſich in die Kajüte ſetzte. Kaum hatte er Platz genommen, als er die Stimmen wieder vernahm und gewahrte, daß alle wieder auf dem Verdecke waren. Die Matroſen eilten an ihre Plätze, der Capitain rief: „Segel auf! Nach Dünkirchen!“ und das Schiff flog wieder auf die hohe See.

Nach einer Viertelſtunde hörte er ein kräftiges: „Halt! Segel ein! Landfeſt das Schiff!“ Alles geſchah. Dann ſprach eine andere Stimme: „Wer muß heute den Schiffsmann bezahlen?“ Eine Frauenſtimme entgegnete lachend: „Heute iſt es an mir, wenn ihr erlaubt.“ Die andern lachten laut dazu, und die Frau ging hinter ein Kajütenfenſter und machte dort Unreinlichkeit, welche der Bootsmann ſpäter fand. Nachdem das geſchehen war, verſchwand alles.

Obgleich der Bootsmann übel gelaunt war über die ſchlechte Bezahlung, war er doch zufrieden, auf dieſe Weiſe einmal in Spanien geweſen zu ſein. Er ging

nach seiner Wohnung zurück und erzählte seiner Frau, was ihm widerfahren war; aber die hielt den Spott mit ihm und sprach, er habe geträumt. Da zeigte er ihr die frischen Apfelsinen, welche er vor einer halben Stunde erst gepflückt hatte, und da konnte sie wohl nicht mehr zweifeln. Die Geschichte war bald in der Stadt herum, und man kann sie noch heute daselbst von Jung und Alt hören.

387.

Hase spricht.

Mündlich von Lehrer Heinr. Coppens.

Zu Ottergem bei Aelst zog einmal ein Jäger mit seinem Gewehre auf die Jagd. Eben war er im Felde, als er von ferne einen Hasen erblickte, welcher auf ihn zusprang und beinahe im Schußbereich wieder umkehrte. Dieses gebührte zu mehren Malen, und der Jäger war nicht wenig verwundert darob. Noch mehr erstaunte er aber, und er erschrak dabei, als ein außergewöhnlich großer Hase plötzlich auf ihn zuschoß und ihn mit rauher Stimme fragte: „Sind die andern schon lange weg?"

Der arme Jäger nahm sich keine Zeit zur Antwort, sondern drehte dem Thiere den Rücken und lief, so schnell er konnte, nach Hause.

388.

Die kahle Wiese zu Doel.

Mündlich; mitgetheilt von Frau Courtmans.

Bei dem Dorfe Doel liegt eine Wiese und auf derselben ist ein großer Platz, wo seit Menschengedenken kein

Gras gewachsen ist. Das kommt daher, weil die Hexen ehedem — und zuweilen noch jetzt — dort sich versammelten und ihre teuflischen Tänze hielten. Darum ist der Platz verflucht.

389.

Das verwandelte Pferd.

Mündlich aus Bollebeck.

Auf einem großen Pachthofe zu Bollebeck wohnte ein Knecht, der bekam immer gar köstlich Essen von der Pachterin und wurde trotzdem doch täglich magerer. Die andern Knechte fragten ihn häufig, woher das käme, aber er sprach immer, er wisse es nicht, bis endlich der Schäfer, der sein bester Freund war, auch ihn ausforschte. Diesem gestand er denn, daß die Pachterin jeden Abend an sein Bett käme und ihm einen Zaum überwürfe, wodurch er alsbald in ein Pferd verwandelt würde; dann setze sich die Pachterin auf ihn und ritte mit ihm in die Nacht hinein. „Das ist mir doch unglaublich", sprach der Schäfer darauf; „laß mich doch diesen Abend in deinem Bette liegen, ich möchte das Ding einmal probiren." Der Knecht war deß zufrieden und der Schäfer legte sich in das Bett.

Gegen zehn Uhr kam die Pachterin leise geschlichen und wollte ihm den Zaum überwerfen; er war aber behender, riß dem Weibe schnell den Zaum aus der Hand und warf ihn ihr selbst über den Kopf, und zur selben Sekunde stand sie als Pferd vor ihm. Er ritt die ganze Nacht mit ihr im Felde umher; als der Morgen dämmerte, eilte er jedoch mit ihr zurück, führte sie zum Pachter und sprach: „Meister, da ist ein Roßhändler im Dorfe, der wollte gern die Mähre quitt sein, er

fordert fünfhundert Franken dafür." — „Sie ist verkauft", sprach der Pachter, „komm in die Stube und ich will dir das Geld geben." — „Ja", bemerkte der Schäfer darauf, „aber ohne den Zaum, den will er wieder haben"; und der Pachter lachte und sprach, wenn das alles wäre, dann bliebe der Kauf Kauf, und er zahlte das Geld aus. Der Schäfer steckte es schnell in die Tasche und nahm der Mähre den Zaum ab — und die Pachterin stand leiblich vor ihnen und fiel ihrem Manne mit bittern Thränen zu Füßen, versprechend, sie wolle es nicht mehr thun. Der Schäfer behielt das Geld, nur mußte er geloben, nichts von der Sache zu sagen; das hat er auch gehalten bis auf sein Todesbette.

390.

Die Katzen von Ravels.

Mündlich von E. C. Stroobant.

Auf einer Weide, die der lange Reifen (den langen reep) heißt und bei Ravels, einem kleinen Dorfe, eine Stunde von Turnhout, liegt, sieht man einen weiten Sumpf. Dort halten die Hexen in Gestalt von Katzen jede Nacht ihre Versammlungen.

Einmal hatte ein Bauer gewettet, er wolle um zwölf Uhr Nachts, wenn alle Hexen am Tanzen wären, nach dem Sumpfe gehen und einen Stock hineinstecken. Das that er auch wirklich; als er aber zurückkam, folgte ihm eine von den Katzen, und verließ ihn auch seit der Zeit nicht mehr, und der gute Mann nahm sich das also zu Herzen, daß er nicht lange nachher den Geist aufgab.

391.

Die Katzen von Stockhem.

Mündlich von M. van der Voort.

Es war einmal ein Mann in Stockhem (welches bei zwanzig Stunden von Antwerpen liegt), und der hatte eine Frau, und die kam ins Kindbett. Und als das Kind glücklich zur Welt gekommen war, da zog er seinen Sonntagstaat an und lief zur Schwiegermutter, um dieser die freudige Nachricht zu bringen. „Hei", sprach die Schwiegermutter, „das weiß ich schon, man hat mir's eben schon gesagt." Darob war der Mann höchlich erstaunt, denn es wußte keine Seele in ganz Stockhem etwas davon, und die Mutter der Frau wohnte noch gar eine gute halbe Stunde vom Dorfe ab.

Als der Mann nun wieder auf dem Rückwege war und so still an dem Bache hinging, der neben der Straße lief, da kam plötzlich eine Katze ihm nachgeschossen und sprang ihm zwischen den Beinen durch. Eine zweite folgte, und eine dritte und vierte bis gewiß zu dreißigen, und die umringten alle den Mann und trieben es so arg, daß er den Stock nahm und mitten in den Haufen hineinschlug. Aber er hatte gut schlagen, der Stock fuhr durch, und die Katzen warfen ihn zum Lohn dafür in den Bach, wo sie ihm noch seine silbernen Hosen- und Schuhschnallen abrissen.

Naß und müde kam der arme Mann zu Haus an; dort ließ er alsbald den Pfarrer rufen und erzählte dem die ganze Geschichte. „Ah", sprach der Pastor, „ich merke schon, was da im Spiele ist. Das Einzige, was ich euch sagen und rathen kann, ist: gebt keinem Menschen etwas, der euch an der Thüre anbettelt, wenn ihr wollt, daß Frau und Kind gesund bleiben sollen." Der Mann versprach solches und hielt es auch getreulich.

Am folgenden Morgen kam ein arm alt Weib an die Thüre und bat um einen Biſſen Brot; aber der Mann ſprach: „Geht eurer Wege, ich gebe nichts.“ Nachmittags kamen zwei ſteinalte Frauen, die einander führten; ſie wurden auf dieſelbe Weiſe abgewieſen. Greiſe, Krüppel, Kinder bettelten; keiner erhielt etwas, und das dauerte alſo mehr denn drei Wochen.

Die Frau war inzwiſchen wieder ganz geneſen und das Kind wurde von Tag zu Tage ſtärker und blühender. Eines Mittags ſaß die Frau mit dem Kinde auf dem Schooße im Hauſe, als wieder ein altes Weib kam und jämmerlich bettelte und anhielt und flehte, man ſolle ihr doch ein Stückchen Brot geben; ſie habe in zwei Tagen nichts über ihre Lippen gebracht. Der Mann war vernünftig und ſprach: „Nein, geht nur, ich gebe euch nichts.“ Der Frau wurde aber das Herz weich und ſie lag dem Manne ſo lange an, bis er der Alten ein Stück Brot gab.

Kaum war die Frau mit dem Kinde wieder in die Stube getreten, als ihr das Kind von unſichtbarer Hand weggeriſſen und gegen die Decke geſchleudert wurde, worauf es dann zu Boden fiel, daß man hätte meinen ſollen, es wäre nicht mit dem Leben davon gekommen. Die Frau bekam zu gleicher Zeit einen Ruck, daß ſie in die Ecke ſtürzte. Alles ſchrie und heulte. Der Mann lief zum Pfarrer und bat ihn um ſchnelle Hülfe. Der gute Geiſtliche kam auch alsbald, aber er gab Frau und Kind ſogleich verloren. Und ſo geſchah es auch. Beide ſtarben innerhalb acht Tagen.

392.

Verkrüppeln.

Mündlich von M. van der Voort.

Eine alte Frau erzählte mir oft folgende Geschichte, die ihrer Mutter vorgekommen war. Ein kleines Mädchen wurde von seiner Mutter in den Bäckerladen geschickt, um zwei Brötchen und einen spanischen Kuchen zu kaufen. Kaum war das Ding wieder aus dem Laden und auf die Straße getreten, als mit einem Male mehr denn dreißig Katzen hinter ihr herliefen. Das Mädchen erschrak heftig und rannte aus allen Kräften weiter; aber die Katzen waren nicht minder schnell. Endlich strauchelte das Mädchen und fiel über einen Stein, und die Katzen sprangen alsbald von allen Ecken um sie, wie wenn sie ihr hätten aufhelfen wollen. Es war ein groß Glück, daß sie dieß nicht fertig brachten, denn eine ehrbare Bürgersfrau, die Mutter eben von der Alten, deren wir oben erwähnt, eilte hinzu, verscheuchte die Katzen und richtete das Mädchen auf. Wäre das nicht geschehen, das arme Kind wäre zum Krüppel geworden, wie dieß häufig sich zugetragen hat, wenn ein Kind allein und in Gegenwart der Katzen aufstand.

393.

Hexe verbrannt.

Mündlich; mitgetheilt von Lehrer Heinr. Coppens.

Auf der Burg zu Erendegen spukte es ehedem sothanig, daß man keinen der Bauern des Dorfes mit allem Golde der Welt dahin hätte bringen können, auch nur eine Nacht auf dem Schlosse zu schlafen. Endlich kam einmal ein Kerl ins Dorf, der nannte sich der kühne

Jan, und der erbot sich, auf die Burg zu gehen und da zu bleiben, so lang man wollte, nur müsse man ihm alles Nöthige geben, um Kuchen backen zu können. Das wurde ihm zugesagt, und Jan zog am Abende nach der Burg.

In einem der schönsten Zimmer machte er alsbald Feuer und begann lustig zu backen. Als er damit eben im Gange war, ging die Thür auf und eine schwarze Katze kam hinein und setzte sich neben das Feuer, als wenn sie sich hätte wärmen wollen. Dann frug sie den kühnen Jan, was er mache. „Ich backe Kuchen, Freundchen", sprach Jan, und als er kaum das Wort aus dem Munde hatte, kamen noch sieben Katzen auf einmal durch die Thüre; eine von denselben schien die Oberin zu sein. Sie fragten Jan gleichfalls, was er da mache, und Jan antwortete wieder: „Ich backe Kuchen." Da faßten sich die Katzen mit den Pfoten und begannen zu tanzen, immer rund herum. Jan aber füllte die Pfanne mit Butter und ließ die schmelzen und recht heiß werden, und alsdann warf er sie den Katzen aufs Fell, und zur Stunde verschwanden sie allesammt.

Am andern Tage hieß es im Dorfe, des Schuhmachers Frau sei am ganzen Leibe schwarz verbrannt, und der Soldat wußte genug und versicherte die Bauern, daß es fortan auf der Burg nicht mehr spuken werde. Und so war es auch, denn die Katzen wagten nun nicht mehr wiederzukommen.

394.

Die Katzen auf dem Thurme.

J. Bodini de magorum daemonomania l. IV. Basil. 1581. libr. III. Hauber, Bibliotheca, acta et scripta magica. II, Stück 17, S. 302.

Zu Amsterdam lebte um 1556 eine arge Hexe, die hieß Bametje. Diese hatte unter andern auch mehre arme Waisenkinder bezaubert. Die pflegten oft als Katzen an dem Thurme der alten Kirche heraufzuklettern, mit den Klauen auf den Glocken zu spielen und dabei mit heller Stimme zu singen:

Wir wollen von hinnen nimmer weggehn,
Bis wir Bametje im Feuer sitzen sehn.

Zuweilen wiesen sie auch mit den Klauen von sich, als wollten sie den Umstehenden, welche jedoch nichts sahen, Bametje zeigen.

395.

Die schlummernde Katze.

Mündlich von Adalse van Swygenhoven.

Zu Etterbrügge saßen die Leute in einem Hause Abends um den Heerd herum und erzählten sich. Da kam plötzlich eine Katze und setzte sich auf einen Stuhl neben das Feuer. Es dauerte nicht lange, da nickte die Katze schläfrig mit dem Kopfe, und nickte so lange, bis sie von dem Stuhle herunter und in die Flamme stürzte, aus der sie jedoch schnell wieder heraussprang und flüchtete; und zu gleicher Zeit hörten die Leute die Worte: „Sapperlot, da hätte ich mich garstig verbrennen können."

Am andern Tage erfuhr man, daß der Nachbarin Haare wie vom Kopfe abgebrannt waren.

396.

Der verschwundene Schuh.

Mündlich von Adalse van Swygenhoven.

Bei Etterbrügge in einem Pfarrdorfe lag der Pastor noch Abends spät im Fenster und schaute in die stille Nacht hinaus. Da sah er plötzlich eine Menge schwarzer Katzen, die vor seinem Hause tanzten und sprangen und ein freudiges Gemauze anstimmten. Das wunderte den Pfarrer und er nahm einen seiner Schuhe, auf dem noch eine silberne Schnalle war, und warf den mitten in das Katzenvolk hinein. Zur Stunde verschwanden alle; als er aber hinunterkam und die Thüre öffnete, um seinen Schuh wiederzuholen, da war der auch verschwunden.

397.

Gespenster zu Amsterdam.

Philipp von Zesen, Beschreibung der Stadt Amsterdam. Amsterdam 1664. S. 173—179.

E. D. Hauber, Bibliotheca, acta et scripta magica. Gründliche Nachrichten und Urtheile von solchen Büchern und Handlungen, welche die Macht des Teufels in leiblichen Dingen betreffen. Lemgo 1738—1740. II, Stück 17, S. 293.

In dem Jahre 1555, demselben, wo König Philipp von seinem Vater die Herrschaft über die Niederlande empfangen, ward ein Frauenmensch, Namens Meins Kornelis von Purmerend nach dem zwanzigsten Tage ihrer Gefängniß als eine Zauberin und Hexe auf den sieben und zwanzigsten Hornung in Amsterdam zum Feuer verurtheilt und vom Scharfrichter öffentlich verbrannt.

Im Jahre 1535 hatte diese einmal bei Abwesenheit ihrer Herrschaft Morgens am Feuer gesessen, als sie auf einmal zehn bis zwölf Katzen zu sich kommen sah, welche wohl eine halbe Stunde Pfote an Pfote um sie herum

getanzet und darnach wieder davon gelaufen waren. Des Abends darnach, als ſie ſchlafen gehen wollte, fand ſie eine von den Katzen in ihrem Bette, nahm ſie bei dem Halſe und warf ſie durch die Oberthür ins Waſſer. Aber ſtracks darnach lag dieſelbige Katze ganz naß wieder in ihrem Bette, worob ſie ſo erſchrak, daß ſie ihren Herrn und ihre Frau zu Hülfe rief, welche ihr auch zugelaſſen, an einem andern Orte zu ſchlafen. Weil ihr nun in fünf oder ſechs Tagen nichts weiter begegnete, legte ſie ſich wieder in die frühere Kammer und vernahm auch in zehn oder elf Wochen nichts weiter. Aber ungefähr fünf Jahre hernach vermiethete ſie ſich bei einem Bürger, Namens Jacob Ruhl, deſſen Frau ſehr viel auf ſie hielt, weil ſie ihr von Verkaufen der Waaren und Empfangen der Gelder allezeit gute Rechnung ablegte. Allda hörte ſie einſtmals eine Frauenſtimme, welche zu ihr ſprach: „Spiele und gieb ihr was: du möchteſt heute oder morgen dich verheirathen, alsdann kannſt du etwas haben, wovon zu leben.“ Weil aber ihr Herr, dem ſie ſolches erzählet, ihrem vielen Wachen die Schuld davon gab, ſchlug ſie ſolches in den Wind.

Eine Zeit darnach iſt ſie wiederum, als ſie des Abends vor dem Bette auf ihren Knieen gelegen und gebetet, einer Frauen Stimme gewahr worden, welche zu ihr geſagt: „Noch willſt du nicht zulaſſen, deinem Herrn und deiner Frau etwas zu geben; darum auch dein Maul Fliegen ſoll fangen.“ Als ſie ſich auf dieſes Gelaute umgewendet, wurde ſie hinter ſich vier Frauen in beſonderer Tracht anſichtig, davon hatte die eine ein Schurztuch voll Steine, und jede warf ihr zwei oder drei derſelben auf den Leib mit den Worten: „Deine Goſche ſoll Fliegen fangen.“ Darauf ſchmiſſen ſie das Licht aus, ließen die Steine liegen und verſchwanden. Des andern Tages war ihr ganzer Leib nicht anders,

als eine einzige Beule und so blau, wie eine Lunge. Die Nachbarn, welche davon hörten, setzten sie in einen Stuhl bei dem Heerd und kochten ihren Harn mit neuen Nadeln in einem neuen Topfe, damit diejenigen, welche ihr solches angethan, gezwungen würden, vor den Tag zu kommen. Darauf erschienen acht Frauen, auf unterschiedliche Weise gekleidet; die nahmen sie aus dem Stuhle heraus und warfen sie auf den Boden.

Später kam sie bei einem sichern Adrian Klasen zu wohnen und verlor daselbst fünfzehn oder sechzehn Kronen aus ihrem Kistlein. Sie sprach die Frau darüber an, die wußte aber nichts davon. Des Abends wollte sie zu ihrer Kammer gehen, wurde aber die Treppe hinabgeworfen, jedoch ohne einige Verletzung. Am andern Tage, als sie die Fässer scheuerte, trat ein junger Geselle, mit einer spanischen Kappe mit Sammt gefüttert auf dem Haupte und einem Degen mit silbernem Gefäß an der Seite, bei hellem Mittage zu ihr und fragte: „Wollt ihr keinen Freier haben? Hier steh' ich als ein junger Kerl." Zeigte ihr auch stracks das Säcklein mit den Kronen und sprach: „Da ist euer Geld in dem Säcklein; es ist vermehret und nicht vermindert." Sie sprach, sie wolle das vermehrte Geld nicht, sondern nur ihr eigenes; auch keinen Freier; worauf er mit dem Säcklein weggegangen und gesagt: „Ich will wiederkommen und anhalten: ihr müßt einen reichen Freier haben." Ist auch nach acht Tagen wiedergekommen, als sie des Morgens früh vor der Thüre gestanden, und hat sie also angeredet: „Neulich habt ihr euch geweigert, das Geld anzunehmen, darum will ich euch itzund was abschmieren." Hierauf hat er ihr Tuch vom Halse, den Rock in Stücke und einige Kräuter, welche ein Wundermeister ihr hineingenähet, herausgerissen, auch noch beigefüget: „Nehmt noch das Geld." Als sie aber um Hülfe gerufen und

ihr Herr hinzugekommen, ist er von Stund an weggelaufen.

Nach der Zeit hat sie sich verehlicht, auch keine Anfälle mehr von dem Gesellen gehabt, wohl aber von den Weibern, die sie immerdar knippen. Einstmals ist ihr Mann trunken nach Haus kommen und hat auf sie geflucht und gesagt: „Das Wild muß dir noch abgejagt werden." Damit risse er auch einen Degen von der Wand, mit dem er ihr den Kopf zu spalten vermeinet. Stracks hierauf kamen zehn oder zwölf Frauen, die zu ihr sagten: „Brecht das Messer, so kann es euch keinen Schaden thun", welches sie auch mit ihrer Hülfe verrichtet. Die Weiber warfen sie aber alsdann über die Thür auf die Gasse, richteten sie auch später noch zu verschiedenen Malen mit Schlägen und Stößen übel zu; vier Wochen darnach lief ihr Mann in den Krieg. Als der sie nun verlassen, sind gemeldete Weiber in einer Nacht gekommen und haben sie, da sie noch schwanger gewesen, oben auf das Haus gebracht und mit den Händen an das Dachfenster festgebunden, also daß sie mit der einen Hälfte des Leibes aus dem Fenster, mit der anderen Hälfte aber innerhalb gehangen.

Später hat sie noch viele Remedia gebraucht, hat aber alles nichts helfen wollen und sie nur ganz matt gemacht. Da ist auf einen Mittag eine ältliche Frau mit einem Oberyssischen Mantel an ihr Bette gekommen, hat sie gegrüßet und gesagt: „Meins, ich bitte euch um Gotteswillen, daß ihr mir das, was ich euch zu Leide gethan, vergeben wollet." Und als sie geantwortet, daß sie es ihr gerne vergeben wollte, ist die Frau weggegangen mit Vorgeben, daß sie über anderthalb Stunden wiederkehren werde. Eben um diese Zeit aber ist ihrer Hausfrauen Tochter zu ihrer Mutter gelaufen kommen mit Bericht, daß sie nach Meinsen Kammer eine große

rothe Katze hätte laufen sehen, wovon Meins aber nichts gewußt. Als die Frau wiedergekommen, ist Meins mit ihr zuerst in die neue Kirche gegangen, da sie beide auf den Knieen gebetet, und alsdann auf den Damm. Daselbst hat sich die Frau auf der Treppe vor dem Rathhaus niedergesetzet und gesagt: „Wenn allhier ein Pfahl stünde, daran ich mit eisernen Ketten festgeschlossen wäre, und ein grimmiges Thier risse mir das Fleisch stückweise aus dem Leibe, so litte ich nicht nach meinem Verdienste." Von hier haben sie sich ferner nach dem Heiligthum zu begeben, und nachdem sie dreimal darum gekrochen, sind sie auf die Lambertsbrücke gegangen, wo die Frau etwas aus dem Aufschürzel gezogen, und, indem sie solches ins Wasser geschmissen, gesagt: „Da liegt all meine Bosheit und Schelmerei. Herr, ist es dein Wille und dieser Meins selig, so gieb ihr wieder, was ich ihr genommen." Hierauf ist die Frau von ihr geschieden und Meins nach Hause gegangen.

398.

Spinnräder tanzen.

Mündlich.

Eines Winterabendes saßen in Elsen drei Mägde an ihren Spinnrädern und spannen, und ein alter frommer Mann saß bei ihnen und erzählte Geschichten aus alter Zeit. Wie sie nun so still zusammen waren, da begannen plötzlich die drei Spinnräder zu tanzen und zu springen, so daß die Mägde nicht mehr spinnen konnten und der alte Mann nicht mehr erzählen mochte. Der Letzte sprach alsobald: „Seid getrost, Kinder, da ist Zauberwerk im Spiele"; und er legte seine Hand auf die Spinnräder und sprach: „In Gottes Namen

lege ich meine Hand auf euch, daß ihr nicht mehr tanzet." Die Räder aber tanzten ungestört weiter. Da legte der alte Mann seine beiden Hände darauf und sprach abermals: „In Gottes Namen lege ich meine zwei Hände auf euch, daß ihr nicht tanzet." Die Räder aber tanzten nichts desto weniger und der Mann sagte: „In Gottes Namen kann ich nichts mehr thun, und darum lasse ich davon ab."

Am andern Abende kamen die Mägde mit dem alten Manne wieder zusammen, und sie saßen kaum da, als die Spinnräder aufs neue anfingen zu tanzen. Da stand der Mann von seinem Stuhle auf, zündete einen Span am Heerde an und leuchtete damit herum auf der Erde. Und als er auch an die Spinnräder kam, da siehe, lagen darunter drei große Kröten, die nun schnell fortspringen wollten. Zwei entkamen auch, die dritte fing der Mann aber und warf sie ins Feuer, und alsbald standen die Spinnräder still.

399.

Zauberin steckt Sankt Jans Thurm in Brand.

Msc. von d'Obercourt: Dorsprong van Nederlandt. S. 227.

Montag den zweiten September des Jahres 1595 war ein groß Unwetter, und es begann zu blitzen und zu donnern, und man sah rund um Sankt Jans Thurm in Gent ein Licht gehen, einer Fackel gleich, und alsdann geschah ein großer Schlag und der Thurm brannte, wie lichtes Stroh, so daß man an kein Löschen denken konnte. Die Leute erklärten nach der Hand, der Teufel habe ihnen das Stroh aus den Scheunen geholt und damit den Thurm angezündet. Auch gestand eines Wagenmachers Weib, welche im folgenden Jahre zu Haerlebeke

als Hexe gegriffen wurde, daß sie rund um den Thurm getragen worden sei, nachdem sie Feuer hineingelegt habe, und sie sei von der Hitze halb verbrannt gewesen.

400.

Kinder bezaubert.

Mündlich von Frau Courtmans.

Zu Beveren in Hennegau geschah es häufig, daß die Kinder, während sie gewickelt wurden, immer nießten, als wenn es kein Ende hätte nehmen wollen. Man konnte darauf rechnen, daß alsdann eine Hexe vor der Thüre stand und aufpaßte. Wenn die Mutter dem Kinde kein „Gott segne dich" zurief, dann war es bezaubert.

401.

Mäuse machen.

Mündlich von M. van der Voort.

Ein ehrbarer Bauer aus Stockhem ging eines Sonntages mit seinem Töchterchen spazieren. Es war gerade im August und das Korn stand sehr schön auf dem Felde. Als sie nun an einen großen Acker kamen, nahm das Töchterchen ein Kügelchen Erde und warf das hin und ein anderes nach, und alsbald sah der Vater, wie das ganze Feld von Mäusen wimmelte. „Sieh mal, Vater, was ich kann!" rief da das Kind erfreut, aber der Mann rang die Hände über dem Kopfe und sprach: „Um Gotteswillen, liebes Kind, wer hat dich das gelernt?" — „Ei, die Lehrerin", lachte das Töchterchen, „die sagt uns viel von solchen Stückchen."

Der Mann bekreuzte sich und ging mit dem Kinde in das Dorf zurück, wo er alles dem Bürgermeister anzeigte. Da wurde die Lehrerin gepackt und aufgehängt.

402.

Mädchen macht Thiere.

Mündlich von Frau Courtmans.

Zu Lede wohnte ein Mädchen, das war wunderbar, um zu sehen, was die nicht alles verstand. Da gab es keine Sprache in der Welt, oder sie wußte sie; sie tanzte wie die beste Tänzerin, sang wie ein Engel, und, was das meiste war, sie konnte Thiere aller Art machen, und zwar lebendige. Die Leute kamen oft zu ihrer Mutter und sprachen: „Frau, euer Mädchen ist eine Hexe", aber die Mutter lachte und sprach, das könne nicht sein.

Als es einmal Kirmeß war, da legte sie sich Mittags schlafen, während die andern zum Tanze gingen. Das wunderte die übrigen Mädchen, aber sie kamen davon zurück, als sie die Schläferin in der Herberge in vollem Springen fanden. Und sie tanzte nicht nur in Einer Schenke, sondern in allen zugleich, wo nur Musik war.

Die Sache kam endlich dem Pfarrer zu Ohren, und er ließ das Mädchen rufen und sprach: „Ich habe gehört, Kind, du könntest Mäuse machen; ist das wahr?" — „Ja gewiß", antwortete sie, „gebt mir nur ein paar Blätter." Man brachte einen Korb voll Blätter herein und sie drehte eins nach dem andern zusammen und legte sie auf die Erde, und husch liefen sie als Mäuse von dannen, und das dauerte so lange, bis der Pfarrer rief: „Ums Himmelswillen, Kind, hör' auf, du machst mir das ganze Haus voll. Ich sehe aber, daß du mit dem argen Satan zu thun hast, darum mußt du beschworen

werden." Und damit entließ er sie und befahl ihr, am künftigen Sonntage Nachmittags mit ihrer Mutter in die Kirche zu kommen, was sie auch that.

Da legte man sie platt auf die Erde auf den Chor hin, und es waren viele Geistliche und viel Volk zugegen, und der Pfarrer begann seine Beschwörung, und als diese geendet war, frug er: „Warum hast du denn am Aepfelkirmeßsonntag geschlafen?" Das Mädchen antwortete: „Ich habe nicht geschlafen, ich saß mit meinem Gesellen in dem Fenster des Mäusethurms (eine Herberge), und er hetzte die Bursche an einander, bis sie sich schlugen und ein paar davon todt blieben." Da fragte der Pfarrer weiter: „Kannst du mir nicht sagen, welche die hoffärtigste in der Gemeinde ist?" — „Warum nicht?" entgegnete sie, „die sitzt rechter Hand in der sechsten Bank, die dritte von der Mauer an gezählt, und hat ein blaues Kleid an mit einem weißen Streifchen und rothen Blümchen darin."

Nun erkannte der Pfarrer, daß sie wahr spreche, denn die Bezeichnete war das hoffärtigste Mädchen im Dorfe. Er setzte darum die Beschwörung fort und zwang den Teufel, daß er aus dem Mädchen ausfahren mußte. Ehe der arge Satan das aber that, warf er sie zu vielen Malen auf bis ans Gewölbe und wieder nieder auf den Boden, aber das that ihr keinen Schaden und sie wurde von ihm befreit.

Die Frau, welche mir das erzählte, versicherte mir, daß ihres Mannes Großtante in der Kirche der Beschwörung beigewohnt habe.

403.

Das rothe Tuch.

Mündlich.

Vor alten Zeiten ſah man oft Bäuerinnen zu Turnhout auf den Markt kommen, die Butter in ſolcher Menge hatten, daß es jedermann wunderte, wiewohl ſie keine oder höchſtens nur Eine Kuh beſaßen. Die gemeine Sage ging, daß ſie dieſe Butter von den Kaboutermannekens bekämen, und zwar mit Hülfe eines rothen Tuches.

Eine dieſer Bäuerinnen, die auch im Rufe ſtand, ein rothes Tuch zu haben, brachte öfters Butter in ein gewiſſes Haus, und die Butter war immer ſo ſüß, wie eine Nuß, und ſo gelb, wie Gold. Gewöhnlich gab man der Bäuerin eine Taſſe Kaffee, wenn ſie kam, und unterweilen auch ein Butterbrot dazu, denn es war eine gar muntere und zutrauliche Frau. Dem Manne aus dem Hauſe gefiel das Ding inzwiſchen nicht ganz, und er ging zu einem Geiſtlichen und ſprach dem von der Sache, und der Geiſtliche gab ihm ein kleines Döschen und befahl ihm, das unter den Stuhl zu hängen, auf den ſich die Bäuerin ſetzen würde.

Am folgenden Markttage brachte die Frau, wie gewohnt, ihre Butter, und als ſie das Geld empfangen, nöthigte man ſie, eine Taſſe Kaffee zu nehmen. Als ſie nun da ſaß, kam der Mann und hing ſtill das Döschen an den Stuhl und ſetzte ſich alsdann ihr gegenüber, um zu ſehen, was ſie machen würde. Sie verhielt ſich ganz ſtill, blieb aber ungewöhnlich lange ſitzen und plauderte fort und fort, bis es Mittag ſchlug. Da ſprach der Mann: „Frau, wir wollen jetzt eſſen, das wollet ihr auch wahrſcheinlich jetzt thun, und darum wird es Zeit ſein, daß ihr nach Hauſe geht.“ Die Bäuerin ſprach: „Ja, ihr habt Recht“, und wollte aufſtehen, aber ſie

konnte nicht, denn der Stuhl blieb an ihr hängen. Als der Mann das sah, schrie er wüthend: „Steht auf und packt euch aus meinem Hause!“ Die Frau erschrak und sagte zitternd: „Ach, ich wollte das ja gerne thun, aber ihr müsset das Ding wegnehmen, was ihr mir unter den Stuhl gethan habt, denn er klebt an mir fest.“ Da nahm der Mann das Döschen weg und schlug die Frau und warf sie zur Thüre hinaus. Sie ist auch nicht mehr in das Haus gekommen.

404.

Die gepeinigte Hexe.

Phil. von Zesen, Beschreibung der Stadt Amsterdam. Amsterdam 1664. S. 182.

Hauber, Bibliotheca, acta et scripta magica. II, Stück 17, S. 304.

Die Kinder zweier frommen Eheleute in der Sinter-Klas-Gasse zu Amsterdam waren bezaubert worden. Ein Nachbar gab den Eltern den Rath, sie sollten Eichenspäne mit Wasser, welches von einer Kreuzbrücke herab geschöpfet worden, sieden, dann würde die Teufelskünstlerin sich schon offenbaren und die Kinder gesund machen. Die Eltern glaubten anfangs nicht daran, thaten es jedoch später aus Mitleid gegen ihre Kinder, und zwar bei verschlossenen Thüren und ohne jemandes Wissen. Bei dem ersten Aufsieden des Wassers kam eine von ihren Nachbarinnen auf den Hinterplatz gelaufen und begann zu schreien: „Ihr Teufelsbanner! Ihr Teufelsbanner!“ trieb auch dieses Geschrei mit Hin- und Widerlaufen im Hause so lange fort, als der Topf über dem Feuer stand, woraus klärlich hervorging, wem die armen Würmlein ihr Uebel zu danken hatten.

405.

Herumirren.

Mündlich von M. van der Voort.

In der Nähe von Antwerpen saßen zwei Soldaten in der Schenke und neckten das Wirthsmädchen, welches recht hübsch war. Die wurde deß aber endlich müde und böse darüber, und als die Soldaten beim Herausgehen ihr ungeziemende Anträge machten, da stieß sie dieselben von sich weg, schloß ihnen die Thüre vor der Nase zu und rief ihnen nach: „Das sollt ihr nicht umsonst gethan haben.“ Die Soldaten gingen weiter und lachten darüber; aber sie waren schon drei Stunden weit gegangen und konnten doch nicht nach Antwerpen kommen, wiewohl sie die Marienkirche immer dicht vor sich sahen. Da sprach der Eine: „Nun laß uns einmal ganz gerad aus gehen“, und also thaten sie und gingen gerad aus bis zum Morgen, immer auf den Thurm zu, aber sie kamen nicht an die Stadt. Da kam ein Bauer vorbei, und den fragten sie um den Weg nach der Stadt. „Ihr seid ja keine hundert Schritte davon entfernt“, lachte der Mann, „da liegt sie ja vor euch, geht nur hier dem Wege nach.“ Die Soldaten dankten dem Manne und gingen dem Wege nach, und sie kamen glücklich ans Thor. Haben aber seitdem kein Mädchen mehr geneckt, denn sie gedachten immer an die Nacht und das Herumlaufen; das hatte das Wirthsmädchen ihnen angethan.

406.

Maibutter erzaubert.

Jac. Sprengeri malleus maleficarum. ed. Francofurt. 1600. pars II, quaest. I, cap. XIV, p. 355.

Es waren einmal an einem schönen Maitag mehre Leute zusammen und ergingen sich auf dem Felde, und

hatten große Luſt, einmal friſche Maibutter zu prüfen. Als ſie nun zufällig an einen Fluß kamen, da ſprach einer von ihnen: „Wartet ein wenig, und ich will euch friſche Maibutter beſorgen.“ Und zur Stunde zog er ſeine Kleider aus und ging ins Waſſer und ſetzte ſich daſelbſt nieder, den Rücken gegen den Strom gewendet. Die Uebrigen ſchauten erſtaunt zu; er aber ſprach einige Worte, rührte mit den Händen im Waſſer hinter ſeinem Rücken, und es dauerte nicht lange, da brachte er einen Klumpen Butter in der Form, wie ſie die Bauern im Mai zu machen pflegen, zum Vorſchein, und nach weniger Zeit noch andere, und als ſeine Geſellen die prüften, da fanden ſie, daß dieſelbe ganz koſtbar war.

407.

Das erloſchene Feuer zu Audenaerde.

Mündlich.
J. Ketel im Feuilleton der Gazette von Audenaerde.

An dem Giebel des prächtigen Hauſes, in welchem die edeln Geſchlechter Latour und Taſſis, Vandenbroucke und Vandermeere ehedem blüheten, ſtand noch vor wenigen Jahren eine alte Zauberſage in Stein gehauen; nun hat man die Geſchichte heruntergeriſſen, aber im Munde alter Leute lebt ſie noch. Wann ſie ſich zugetragen hat, darüber kann keiner etwas ſicheres melden; man ſagt nur: zur Zeit, als noch die Zauberer und Zauberweiber die Macht beſaßen, gute Chriſten zu quälen.

In der Zeit nämlich lebte in Audenaerde ein braver Jüngling, und der liebte ſchon ſeit lange ein Mädchen aus ſeiner Nachbarſchaft, und zwar ſo ſehr, daß er Tag und Nacht um ſie ſeufzte und ihr auf jedem Schritte folgte. Trotz all dem konnte er keine Gegenliebe erlangen,

und je mehr er darum bat, desto weniger wurde sie ihm und desto mehr lachte das Mädchen seiner. Endlich schien sie doch erweicht und sprach zu ihm, sie wolle ihn in der folgenden Nacht in ihr Haus lassen; aber das ginge nicht anders, als mit Hülfe eines Korbes, in welchem sie ihn heraufziehen wolle an ihr Fenster; er müsse also sorgen, daß er um Mitternacht mit dem Korbe vor ihrer Thüre stehe. Der gute Jüngling eilte seelenvergnügt nach Hause und fand sich punkt zwölf Uhr Nachts mit seinem Korbe ein; ein dickes Tau sank nieder, er schlang es schnell um den Korb, setzte sich hinein und wurde hinaufgezogen. Kaum zur Hälfte des Giebels gekommen, hielt der Korb still und drehte sich rund und wieder rund und abermals rund, so daß dem Armen, der drinnen saß, ganz schwindlich wurde. Er rief leise den Namen der Geliebten, hustete und gab Zeichen aller Art, aber alle Fenster blieben geschlossen und er in der schwindelnden Höhe.

So hing er noch da, als Morgens die Arbeiter zu ihren Werkstätten gingen. Bald war er bemerkt, eine unzählige Menge Volkes sammelte sich vor dem Hause und lachte ihn aus, bis der Korb sich spät am Tage erst senkte und der unglücklich Liebende verhöhnt und verspottet von dannen laufen konnte. Glühender Haß hatte die vorhin so glühende Liebe zu dem Mädchen in seinem Herzen ersetzt; in der Stadt meinte er's nicht mehr aushalten zu können, und so entfloh er ihr und rannte wie von Peitschenhieben getrieben nach dem Edelaerwalde hin. Dort angelangt, sah er plötzlich einen alten greisen Herrn vor sich, der ihn fragte, warum er also eile und was ihm fehle. Der Jüngling erzählte ihm alles, und der Alte schien tief gerührt und sprach: „Tröste dich darob, wir wollen sehen, dich zu rächen ob solchen Schimpfes; zehn Generationen und mehr noch sollen daran gedenken."

Der Greis war aber einer der mächtigsten Zauberer, welche es in und um Audenaerde gab, und er hatte viele tausend Teufel in seinen Diensten. Mit dieser Hülfe löschte er alsbald alles Feuer in der Stadt aus; kein Heerd, kein Lämpchen brannte mehr und allgemeiner Schrecken verbreitete sich. Als die Noth auf das Höchste gestiegen war, versammelten sich die Ersten der Stadt auf dem Markte, um dort zu berathen, was zu machen sei; aber keiner kannte ein Mittel, um dem Uebel abzuhelfen.

Da trat mit einem Male der Greis in Gestalt eines ehrbaren Bürgers in die Mitte der Versammelten und sprach: „Mir ist eben ein Mittel kund geworden, um wieder Feuer zu bekommen, aber das Mittel ist in etwa beschwerlich und die Herren des Rathes werden all ihre Macht aufbieten müssen, um es ausführbar zu machen." Als die Bürger das hörten, riefen sie alle erfreut, er solle nur das Mittel nennen, sie würden schon dazu zu kommen wissen. Da fuhr der Greis fort: „Dann müsset ihr das Mädchen herbringen, welches den Jüngling in dem Korbe verspottet hat, denn sie ist die Ursache des ganzen Mißgeschickes und sie allein kann demselben abhelfen." Zur Stunde sandte der Rath zu dem Hause der Jungfrau, und sie mußte trotz allem Gegenstreben auf dem Markte erscheinen. Nun gebot der Greis, einen Tisch zu bringen und eine solche Anzahl Kerzen, daß jeder Bürger eine bekomme. Als auch das geschehen war, hieß er das Mädchen sich ausziehen, und kaum hatte sie das, wiewohl ungern, gethan, als ihrem Rücken eine Flamme entschoß, an der die Bürger einer nach dem andern ihre Kerzen anzündeten. Es dauerte viele Stunden lang, ehe die Einwohner alle Feuer hatten, aber das ging nicht anders, denn eine Kerze zündete nicht an der andern, sondern alle nur an dem Rücken des Mädchens, welches nicht ohne großes Gelächter zuging.

Diese letzte Scene war auf dem letzten Basrelief, welches sich auf der Seite nach der Katzenstraße hin befand, abgebildet.

408.

Zippenesſestraetje zu Audegem.

Mündlich von J. van de Velde.

Das Zippenesſestraetje zu Audegem bei Dendermonde trägt seinen Namen von den Zippeneſſen oder Zigeunern, welche ehedem in demselben wohnten. Früher lief dieß Sträßchen über mehre Hügel hin, und diese waren alle durchgraben und gehöhlt, und in den Höhlen hauste das wilde Volk Jahr aus Jahr ein.

Das wunderlichste, was sich noch die alten Leute von den Zippeneſſen erzählen, ist, daß sie ihre Feuer zum Kochen immer an Scheunen oder großen Kornhaufen machten, ohne daß je doch ein Brand daraus entstanden wäre. Auf diesen Feuern brieten sie die Katzen, welche sie aus der ganzen Gegend sich zusammenstahlen.

409.

Die verlorene Kette.

Mündlich von M. van der Voort.

Ein Bürgermädchen in Antwerpen hatte von seiner Mutter eine goldene Kette geschenkt bekommen. Es war just Sonntag, als sie dieselbe erhielt, und sie trug den neuen Schmuck den ganzen Tag und Abends legte sie ihn sorglich in Baumwolle gewickelt in ihre Kommode. Am andern Morgen hätte sie gerne noch ein bischen ihre Augen daran geweidet; als sie jedoch die Kommode

öffnete, war die Kette verschwunden. Da ging das Mädchen zu der Wahrsagerin, um zu erfahren, wer die Kette habe, und die Wahrsagerin sprach: „Die Kette ist schon in der dritten Hand, aber ihr bekommt sie wieder, wenn ihr euch klug anlegt." Und mit den Worten holte sie ein Kreuz und eine Kerze und einen Leuchter und ein Briefchen Nadeln. Das Kreuz stellte sie vor sich, aber so, daß der Heiland ihr den Rücken kehrte; die Kerze setzte sie auf den Leuchter, und diesen vor den Rücken des Kreuzes, und dann steckte sie alle Nadeln in die Kerze. „Es ist ein gräulich Stück, das hier", sprach sie dann zu dem Mädchen, „denn jede dieser Nadeln verwundet den Dieb." — „Das thut nichts", sprach das Mädchen, „wenn ich nur meine Kette wieder habe." — „Die bekommt ihr", versicherte die Wahrsagerin, „geht nur ruhig nach Hause."

Am Abende des Tages saß das Mädchen mit seiner Mutter am Heerde und sie sprachen eben über die Kette, als der älteste Sohn des Hauses plötzlich athemlos und bleich in die Stube stürzte. Auf die an ihn gerichteten Fragen antwortete er nur: „Der Hund, der Hund mit den glühenden Augen, er ist oben, o der Hund!" — „Was soll denn das sein", sprach die Frau und öffnete die Thüre, und im selben Augenblicke schoß ein gewaltiger Hund die Treppe hinunter, an ihr vorbei und zur Thüre hinaus. „Gott behüt' uns, der Teufel!" schrie die Frau; aber das Mädchen jauchzte: „Hei, er hat mir die Kette wiedergebracht! Kommt und laßt uns schnell suchen!" Alle bekreuzten sich und gingen hinauf und suchten, und sie fanden nichts; alle Koffer, alle Schränke, die Betten selbst wurden durchgewühlt, die Kette war und blieb weg. „Halt", sprach endlich die Mutter, „auf dem Boden stehen die Aepfelsäcke, die wir gestern aus dem Garten heraufgetragen haben. Da

könnte sie drin sein." — „Ihr seid sicher närrisch", lachte das Mädchen, aber die Mutter antwortete: „Man kann nicht wissen. Durch das Suchen ist nichts verloren." Und die Frau hatte Recht, am Boden eines der Aepfelsäcke lag die Kette in einem Papierchen zusammengedreht.

410.

Herz-As durchstochen.

Mündlich von M. van der Voort.

Ein Offizier in Antwerpen hatte ein ehrbares Bürgermädchen betrogen und sie war von ihm schwanger; und als er das merkte, da kam er nicht mehr und ließ sie sitzen. Das Mädchen erzürnte darob und ging zu einer Kartenschlägerin, und die gab ihr ein Herz-As mit folgender Weisung. In der folgenden Nacht solle sie ein Glas mit weißem Weine gefüllt nehmen, und wenn die Glocke zwölf schlüge, die Karte darauf legen und das Herz just in der Mitte mit einer Nadel durchstechen; dann würde sie gerächt sein. Das Mädchen that also; als sie aber die Karte durchstach, da fielen drei Tropfen Blutes in den Wein, worob sie also erschrak, daß sie alles stehen ließ und davon lief.

Am selben Abende saß der Offizier mit seinen Kameraden in der Schenke. Um zwölf Uhr, gerade als die Glocke schlug, wollte er eben ein Glas aufheben und den andern zubringen, aber in demselben Augenblicke erbleichte er und sank todt hin. Die andern wußten nicht, was das zu bedeuten hatte; sie zogen ihn darum aus, um ihn zu Bette zu tragen, und da fanden sie, daß er eine tiefe Wunde gerade im Herzen hatte.

411.

Korn im Butterbrot.

Mündlich von L. Vleeschouwer.

Findet eine Magd ein ganzes Korn im Butterbrote, dann kann sie ihren Zukünftigen schauen. Sie muß dieses Korn nämlich in eine Ritze der Thüre stecken und dann gut zusehen. Die dritte Person, welche vorbeikommt, ist ihr Zukünftiger.

Andere wollen behaupten, daß der Zukünftige dasselbe Gewerbe treiben soll, welches die dritte Person treibt, die am Hause vorbeikommt.

412.

Den Geliebten schauen.

Mündlich von L. Vleeschouwer.

Will eine Magd sicher sein, daß ihr Freier sie noch liebt, dann muß sie ihr Strumpfband in drei Falten legen, über jede gewisse Worte sprechen, es alsdann unter ihr Kissen stecken und, ohne sich eine Sylbe verlauten zu lassen, zu Bette gehen. Sieht sie um Mitternacht den Geliebten gesunden und frischen Leibes, dann stehet es wohl mit ihr und sie heirathet bald. Erscheint statt seiner aber eine Leiche, dann mag sie nur alle Hoffnung aufgeben, denn es ist mit ihrer Liebe am Ende und sie wird ihren Freier nie bekommen. In jedem Falle hat der Freier in der Nacht viel zu leiden.

Schon manche Magd hat dieß probirt und ist vor Schrecken gestorben.

413.

Von der Frau, die nichts vom heiligen Andreas wiſſen wollte.

Caesar. heisterbac. dial. mirac. dist. VIII, cpp. 56 u. 61.

Es iſt ein ſehr verbreiteter Gebrauch (beſonders unter den Frauen in Belgien [wenn auch jetzt nicht mehr]), daß ſie ſich auf folgende Weiſe einen Apoſtel wählen. Auf zwölf Kerzen ſchreiben ſie die Namen der zwölf Apoſtel; dann werden die Kerzen geweiht und zugleich auf den Altar geſtellt. Die Frauen treten hinzu und wählen blindlings eine Kerze, und der Apoſtel, deſſen Name daran hängt, wird von ihnen beſonders verehrt.

Es geſchah aber einmal, daß eine Frau ſich alſo den heiligen Andreas herauszog. Dieſer gefiel ihr nicht, ſie ſetzte die Kerze wieder hin und zog noch einmal, und ſie bekam wieder den heiligen Andreas. Als ſie das noch einige Male wiederholte, kam ſie endlich dennoch dazu, einen andern Apoſtel zu bekommen, und dieſen verehrte ſie auch ihr ganzes Leben lang.

Als ſie aber auf dem Todesbette lag, da ſiehe, ſtand mit einem Male der heilige Andreas vor ihr und ſprach: „Siehe, ich bin der heilige Andreas, von dem du nichts wiſſen wollteſt, den du ſo ſehr verachtet haſt."

Man kann daraus abnehmen, daß es den Heiligen zuweilen gefällt, gerade von dieſem oder jenem verehrt zu werden.

Eine andere Frau hatte auf gleiche Weiſe den heiligen Judas gezogen und die Kerze wieder hingeſetzt, weil ſie einen von den berühmten Apoſteln haben wollte, wie Sankt Johannes den Evangeliſten oder Sankt Jacobus. Da erſchien ihr aber Judas im Traume und

strafte sie darüber mit harten Worten, und die Frau wurde gichtisch und blieb es ein ganzes Jahr lang.

414.

Die entzweigeschlagene Kuh.

Mündlich.

Es geschah einmal, daß ein Hirte Abends seine Kühe nach Hause trieb. Als die Thiere ganz ruhig auf dem Wege fortgingen, kam ihnen plötzlich eine weiße Kuh entgegengerannt; wovon die andern Kühe so sehr erschraken, daß sie auseinanderstoben und hin und wieder liefen. Der Hirte sprang aber von der Seite auf die weiße Kuh zu und meinte sie mit seinem Stocke quer auf den Rücken zu schlagen; aber der Stock fuhr durch den Rücken und den Bauch, und der Vordertheil der Kuh lief gerade aus fort, während der Hintertheil von hintenweg rannte. Als der Mann aber mit den Kühen nach Hause kam, da waren sie alle in Schweiß gebadet, und das hatte die weiße Kuh ihnen angethan.

415.

Das weiße Kanin.

Mündlich.

Vor langer Zeit sah man auf der Ossemerstraße jenseits Meulenbeek, an der Stelle, wo die zwei Häuser gegen einander über liegen, jegliche Nacht ein weißes Kanin die Straße quer laufen, von einem Hause zum andern, und das geschah jede Nacht punkt zwölf Uhr, und um ein Uhr kam es wieder. Das haben viele hundert Leute tausendmal gesehen.

416.

Der Hase zu Etterbrügge.

Mündlich von Adalse van Swygenhoven.

Auf der großen Brücke zu Etterbrügge steht ein großes Kreuz. Jeden Abend, wenn das Angelus Dei geläutet hat, kommt ein Hase auf die Brücke und der läuft bis einige Schritte vor dem Kreuze; da springt er ins Wasser, schwimmt an dem Kreuze vorbei und springt jenseits desselben wieder auf die Brücke, an deren Ende er verschwindet.

417.

Amme entführt.

Mündlich.
Emancipation. 1837. Nr. 163.

Eine alte Frau aus dem Kempnerlande erzählte Folgendes von ihrer Mutter.

In ihrer Jugend ernährte diese sich mit Spinnen und verkaufte ihre fertige Arbeit in der Stadt, wo sie viele Kunden hatte. Eines Wintermorgens ging sie vor Tagesanbruch von Hause weg; halbwegs ungefähr, an der Eierecke, traf sie einen Reiter, der dieselbe Straße ritt. Es lag hoher Schnee und sie fror sehr und ihr Garnbündel däuchte ihr immer schwerer. Der Reiter bemerkte das und bot ihr seine Branntweinflasche zum Trinken an und lud sie endlich gar ein, hinter ihm aufzusitzen; sie war deß zufrieden, und beide ritten ruhig weiter. Nach einigen Minuten hörte sie ein durchdringendes Pfeifen und fragte erschrocken den Reiter, was das sei; er antwortete aber kurz, das thue der Wind und es sei nichts; sie ritten nur ein bischen schnell, und

da sei das leicht zu erklären. Das Letzte war in der That wahr, denn das schwarze Pferd schien ihr zu fliegen. An einem Kreuzwege angekommen, drang ihr ein so fürchterlicher Schrei in die Ohren, daß sie die Augen fest zudrückte, um nur nichts zu sehen; sie war vor Schrecken ganz außer sich. Als sie aber wieder zur Besinnung kam, war es hell Tag und sie fand sich auf der Mitte einer grünen Wiese und vor einem prachtvollen Hause, aber nicht auf dem Pferde, sondern unter einer hohen Linde. Es dauerte nicht lange, und eine schöne Frau trat aus dem Hause und gab ihr ein mageres und bleiches Kind, damit sie dasselbe säuge. Das that sie mit vieler Freude und blieb wohl acht Tage dort, und das Kind wuchs mit jeder Stunde mehr und mehr, und am achten Tage war es dick und frisch.

Am Abende desselben hatte sie es in seine Wiege schlafen gelegt und war unter dem Schaukeln selbst langsam eingeschlummert. Beim Erwachen fand sie aber nichts mehr von dem schönen Hause, sondern sie lag in ihrer Hütte und neben ihrem Manne im Bette und hatte ihre Taschen voll kleiner Silbermünzen. Ihr Mann fragte sie, wo sie gewesen sei, und sie erzählte ihm alles und zeigte ihm auch die Münze, worüber er sehr zufrieden war. Er hat es später dem Pfarrer und auch andern Leuten noch erzählt, und so ist die Geschichte langsam rundgekommen.

418.

Der Greis im Walde.

Mündlich.

In der Gegend von Tourhout, welches nach der Meinung der gutgläubigen Belgier dem nordischen Gotte

Thor (!?) seinen Namen verdankt, liegt ein Wald von ziemlich bedeutender Größe. Die umwohnenden Landleute hüten sich wohl, hineinzugehen, denn in demselben wohnt ein Geist, welcher sich mitunter in Gestalt eines ehrwürdigen Greises gezeigt hat. Die ältesten Leute haben ihn in ihrer Jugend so alt gesehen, wie in ihrem höchsten Alter, und seine Züge weder, noch sein Gang oder etwas anderes an ihm waren je auch nur im mindesten verändert.

419.

Sankt Annen-Baum.

Mündlich.
André van Hasselt in der Emancipation. 1836. Nr. 263.

Gegen dem Schlosse Sanson über, auf dem rechten Ufer der Maaß und auf der Spitze des Hügels, an dessen Fuße das Dorf Nameche liegt, steht ein alter Baum, der heißt Sankt Annen-Baum. In der Nacht von Sankt Jan, der des Charfreitags und in den heiligen Nächten kommen die Hexen dort zusammen und singen und tanzen um ihn herum.

420.

Der weiße Mann.

Mündlich.

An dem ersten Weiher rechts von der Heerstraße in ten Nouille bei Brüssel stehet ein einzelner Baum. An dem hat man oft einen weißen Mann gesehen, der unbeweglich da stand. Gewöhnlich kreuzten sich die Leute, und dann hat er ihnen auch nichts gethan, sondern sie ruhig gehen lassen.

421.

Der Geiſt im Eichbaume.

Mündlich.

Ein Mann kam Abends ſpät noch über Feld und wollte von Koeklenberg nach Molenbeek gehen. Unterwegs mußte er an einem uralten Eichbaume vorbei, deſſen Stamm ſchon halb hohl war, denn er zählte gewiß viele hundert Jahre. Als er an den Eichbaum kam, ſah er eine Flamme um denſelben herumſpielen und wollte eben näher gehen, um zu ſehen, was das wäre, als eine hohle und grauſige Stimme aus dem Baume rief: „Geht an! (geht weg) geht an! Für euch iſt der Tag, die Nacht iſt für mich!“ und bei jedem dieſer Worte fuhr eine große Feuerflamme aus dem Baume heraus. Darob erſchrak der Mann dermaßen, daß er, ſo ſchnell wie er konnte, weglief und halb ohnmächtig zu Hauſe ankam.

422.

Hooidonck.

Mündlich.

C. P. Serrure im Kunſt- en Letter-Blad. 1842. S. 11.

Die vormalige Abtei Sankt Bernhard an der Schelde beſaß viele Güter und Ländereien in der alten Markgrafſchaft Antwerpen. Zu dieſen gehörte ein Buſch, den man Hooidonck nennt und der zwiſchen Zoerſel und Weſtmalle liegt; dieſer wurde der Abtei im Jahre 1233 von Herzog Heinrich II. von Brabant geſchenkt. In demſelben war ein Häuslein gebaut, welches der Proviſor, oder Aufſeher der Kloſtergüter, bewohnte. Während mehr denn fünf Jahrhunderten blieb die Abtei in ungeſtörtem Beſitze von Hooidonck; bei der franzöſiſchen Revolution aber wurde der Buſch in Beſchlag genommen und verkauft.

Seit der Zeit fliegt öfters in der Nacht ein großer schwarzer Vogel durch den Busch, und der ruft mit einer gräßlichen Stimme: „Hu! hu! hu! wu! wu! wu!" Dieser Vogel ist der Geist des Provisors, der noch von Zeit zu Zeit kommt, um nach den ehemaligen Gütern der Abtei zu sehen.

423.

Das Milchmädchen in Brüssel.

Mündlich.

Im brüsseler Park sind zwei tiefe Gruben, die sind dicht mit Bäumen und Gesträuch bewachsen. In der einen, die, wenn man durch das Thor gegen dem Pallaste des Königs über hereinkommt, zur rechten Hand liegt, sieht man ein steinernes Bild, welches ein Mädchen vorstellt, dem das Fleisch von den Knochen weggefressen ist. Mit dieser Figur hat es folgende Bewandtniß.

Vor vielen hundert Jahren lebte in Brüssel ein Milchmädchen, welches aber gar nicht redlich war und die Leute immer mit schlechter Milch betrog, denn sie goß stets mehr als die Hälfte Wasser darunter und gab dazu noch ein so schlechtes Maaß, daß es nicht zu sagen ist. Als das Mädchen nun starb, da hatte sie keine Ruhe im Grabe; sie mußte jede Nacht in der Stadt umwandeln und rufen:

Half water, half melk!
Se scherp gemeten,
De ziel vergeten!

(Halb Wasser, halb Milch, zu scharf gemessen, die Seele vergessen!) Das machte natürlicherweise ein großes Aufsehen, und wohin man kam, da sprachen alle Leute von dem Milchmädchen. Die Geistlichkeit hörte auch davon

und befahl, den Körper auszugraben, und als man das that, da fand man, daß er am Halse und in der Gegend der Brust ganz von Thieren zerfressen war. Zum Angedenken an den wunderbaren Vorfall wurde nun das Bild gemacht, und das hat lange in der Stadt gestanden, bis man es endlich wegriß und in die Grube im Park schmiß, wo es nun, leider Gottes, ganz verwürflich liegt.

424.

Der umwandelnde Nachtwächter zu Gent.

Mündlich von Frau Courtmans.

An der Predigerherrenkirche in Gent geht ein Nachtwächter jede Nacht um, und der ruft punkt zwölf Uhr also:

Bewahret Feuer und Kerzenlicht!
Die Glock' ist — —

„Zwölfe" aber fügt er nicht zu. Er war nämlich in seinem Leben an derselben Stelle eben mit Rufen beschäftigt, als ihn, ehe er noch das Wort Zwölfe aussprechen konnte, einige Maurer todtschlugen.

Nun muß er so lange wandeln, bis es einem kühnen Menschenkinde gelingt, das „Zwölfe" schnell hinter dem „ist" zu rufen.

425.

Der umwandelnde Abt.

Mündlich.

Oberhalb Schaarbeck, der schönsten unter den Vorstädten von Brüssel, liegt ein Kloster, und darin ist es nicht geheuer. Mit dem Schlage zwölf öffnen und schließen

ſich alle Fenſter daſelbſt mit einem gräulichen Gepolter. Wenn das eine Zeit lang gedauert hat, dann gehen alle Thüren auf, eine nach der andern, und am Thore erſcheint der umwandelnde Abt mit der Biſchofsmütze auf dem Haupte und einem aufgeſchlagenen Buche in den Händen. In dem Buche lieſt er: „Wou, wou, wou", und bei jeder Sylbe fahren Feuer und Flammen aus ſeinem Munde. Neben ihm geht ein junger Mönch, der hält in einer Hand den Stab des Abtes und in der andern eine Laterne, mit der er dem Abte auf das Buch leuchtet. Alſo gehen die beiden durch alle Säle und alle Kammern und rund um das Gebäude, bis es eins ſchlägt. Dann glühen ſie plötzlich auf und verſchwinden.

426.

Das weiße Kanin in Luxemburg.

Mündlich von Adalſe van Swygenhoven.

In der Stadt Luxemburg lebten zwei Eheleute, und die hatten nur ein einzig Kind, und das war ein Töchterlein. Dieſe liebte einen jungen, ſchönen Offizier, aber die Eltern wollten ihre Einwilligung zu der Ehe nicht geben. Sie führten vielmehr eines Tages das Mädchen mit Schmeicheln und ſüßen Worten in das Kloſter, welches bei der Citadelle liegt, und ließen es dort und trugen der Aebtiſſin auf, gute Sorge für ſie zu haben.

Dennoch fand das Mädchen bald Mittel, ihren Geliebten von ihrem Aufenthalte in Kenntniß zu ſetzen, und die beiden verabredeten ſich, daß ſie ſich in der folgenden Nacht um zwölfe am Fenſter herablaſſen ſolle. Der Offizier redete ſich mit dem Soldaten ab, der alsdann die Wache juſt unter dem Fenſter hatte, und alles verſprach ein glücklich Ende.

Als der Abend kam, da überzogen dichte Wolken den Himmel und bald stürzte der grimmigste Regen nieder; es war ein so schlimmes Wetter, daß der Commandant Befehl gab, die Wachen statt der gewohnten zwei Stunden nur eine Stunde stehen zu lassen. Davon wußte der Offizier aber nichts, und er glaubte, der Soldat, mit dem er sich abgeredet hatte, stehe auf der Wache.

Um zwölf Uhr ließ sich das Mädchen in ihren weißen Nonnenkleidern am Fenster nieder. Der Soldat, der unten stand und das Geräusch hörte, schrie „Werda!" Ein leises Pst war die Antwort. Ein abermaliges und ein drittes „Werda!" folgte; dieselbe Antwort. Da schoß der Soldat und die Jungfrau stürzte todt zur Erde.

Seit dieser Zeit läuft jede Nacht ein weißes Kanin um zwölf Uhr über die Wälle der Festung und jedem Soldaten, der auf Wache steht, zwischen den Beinen durch.

427.

Der brennende Wagen.

Mündlich; mitgetheilt von J. F. van Kerckhoven.

In dem Dorfe Luitagen unweit Antwerpen lebte vor langen Jahren ein Bauer, der, wie man zu sagen pflegte, weder Gott noch Gebot kannte; keiner im ganzen Orte konnte sich erinnern, ihn je in der Kirche gesehen zu haben. Sein größtes Vergnügen war, nicht nur durch Worte, sondern auch durch Werke Spott mit der Religion zu treiben. Er arbeitete dreihundert fünf und sechzig Tage im Jahr, den Sonntag kannte er gar nicht. Ja einmal trieb er die Gottlosigkeit so weit, am heiligen Christtage mit einem zweiräderigen Wagen nach dem Walde zu fahren und mehre Bäume, welche er am Tage vorher abgehauen, nach Hause zu schaffen.

Bald nachher ſtarb der Bauer eines plötzlichen Todes. Seitdem ſieht man ihn jahrjährlich in der Chriſtnacht über das Feld fahren. Er und der Wagen und die Pferde glühen und ſprühen in hölliſchen Flammen, und das währt ſo lange, bis der Tag anbricht.

428.

Gränzpfahl verrückt.

Mündlich; mitgetheilt von J. F. van Kerckhoven.

Nahe bei dem Dorfe Vierzel wohnte zu Zeiten ein Bauer, der von ſolcher Gier nach Erweiterung ſeines Landes erfüllt war, daß er die Gränzpfähle, welche ſeine Aecker von denen ſeines Nachbars ſchieden, verrückte und demſelben auf dieſe Weiſe ein großes Stück Land ſtahl. Der Nachbar war ein herzensguter Mann, der keinem Menſchen in der Welt etwas Böſes zutraute, und darum auch nie ahnte, wie arg er von dem Bauer betrogen wurde. So genoß der Bauer die Früchte ſeines Diebſtahles in Ruhe ſein ganzes Leben hindurch. Aber nun kam er zu ſterben, und das geſchah ſo ſchnell, daß er nicht einmal daran denken konnte, ſeine Sünden zu beichten. Als er aber todt war, da ſahen ihn die Bauern der Umgegend alle Nacht zwiſchen zwölf und ein Uhr durch das Feld laufen. Er trug einen ſchweren Pfahl auf dem Rücken und ſchrie unaufhörlich: „Wohin ſoll ich ihn ſetzen? Wo ſoll ich ihn laſſen?“

Schon war er viele Jahre lang alſo umhergerannt, als es ſich einmal zutrug, daß ein trunkener Bauer an dem Felde vorbeikam und nicht weiter fortkommen konnte, ſondern ſich hinlegte und in Schlaf fiel. Mit dem Schlage von zwölf erſchien der Geiſt mit dem Gränzpfahle und ſchrie, wie gewohnt: „Wohin ſoll ich ihn ſetzen? Wo

ſoll ich ihn laſſen?" Der Trunkenbold erwachte von dem Geſchrei und erhob den Kopf und ſah den Geiſt an und ſprach: „Ei, Lumpenhund, ſetz' ihn wieder hin, wo du ihn genommen haſt, du Dummbart du!" — „Gott ſei gedankt! Nun bin ich erlöst!" rief da der Geiſt freudig, und ging und ſetzte den Pfahl wieder auf die alte Stelle. Seitdem kam er auch nicht mehr wieder. Der Trunkenbold war aber vor Schrecken über die Antwort des Geiſtes nüchtern geworden und hat ſich ſeitdem nicht wieder betrunken.

429.

Die wiederkehrende Geliebte.

Mündlich von C. van Swygenhoven.

Zu Brüſſel lebte vor vielen Jahren eine reiche Jungfrau, welche dabei aber ein loſes Leben führte und mit zwei jungen Laffen ſich immer aufhielt, dieſelben in ihrem Hauſe allein empfing und ſich ihnen zu Willen gab. Es geſchah aber, daß ſie krank wurde, und da blieben die zwei Freier weg, und darob grämte ſie ſich und ſtarb und wurde begraben.

Es dauerte nicht lange, da ſah man ſie wieder in ihrem Hauſe wandeln und handthieren, und ſie legte ſich ans Fenſter und ſchaute auf die Straße, ganz wie in ihrem Leben. Das hörten die Freier und kamen und wollten ihre Gunſt wiederhaben. Da ſprach ſie: „Das kann ich euch nur unter einer Bedingung zugeben. Kommet dieſen Abend wieder und ich will euch ſagen, was ihr zu thun habt." Die Freier thaten alſo, und als es kaum dunkel war, da trat der erſte in ihr Zimmer. Sie fragte ihn: „Haſt du mich denn auch gewiß und wahrhaft lieb?" — „Wie kannſt du das noch fragen",

entgegnete der Freier. Darauf fuhr sie fort: „Davon möchte ich eine Probe haben. Gehe heute Abend auf den Kirchhof; da findest du ein offenes Grab und du mußt dich mit einem weißen Tuche umhüllen und hineinlegen bis Mitternacht.“ — „Das soll geschehen“, sprach der Freier und ging hin und that also.

Als er fort war, kam der andere und sie fragte ihn, wie den ersten, ob er sie lieb habe, und als er das beschworen, sprach sie fürder: „Dann gehe hin auf den Kirchhof und hülle dich in ein weißes Tuch; reiße eines von den Kreuzen, welche da stehen, aus und nimm dieß in die Hand und kniee dich zu Füßen des offenen Grabes, welches du da finden wirst, bis Mitternacht.“ — „Das soll geschehen“, sprach der Freier und ging hin und that es.

Wie der unten im Grabe hörte, daß jemand oben nahe, da schlug er die Augen auf und lauschte; und als der andere kam mit dem weißen Tuche um den Leib und dem Kreuze in der Hand und sich zu seinen Füßen kniete, da schrie er laut auf, und der andere erschrak so darob, daß er vor Angst in das Grab stürzte.

Am andern Morgen fand man das Grab umgewühlt und halb zugeworfen. Der Todtengräber sah das und zeigte es dem Pfarrer und der Obrigkeit an. Als man es nun aufgrub und zuschaute, da fand man die beiden Freier todt und die reiche Jungfrau auf ihnen, beide mit krampfhaft in einander geschlungenen Händen umfassend und an sich pressend. Man ließ alle drei liegen, wie sie lagen, und warf das Grab wieder zu. Aber die Geschichte wurde bald kund und man erzählt sie sich noch heute.

430.

Die Geiſter zu Looz.

Caesar. heisterbac. dial. mirac. dist. XII, cap. 17.

Ein ſpaniſcher Prieſter kam einmal auf einer Reiſe durch die Niederlande Nachts in die Gegend des Schloſſes Looz. Da ſah er auf einer nahen Wieſe eine große Menge von Geiſtern, welche mit ſchrecklicher Stimme riefen: „Herr Walter von Milene! Herr Walter von Milene!“ Dieſer Walter war nämlich ein Ritter, der kurz zuvor geſtorben war. Da merkte der Prieſter wohl, was zu thun war, blieb ſtehen und zog einen Kreis um ſich. Plötzlich verſchwand die Erſcheinung, doch zeigte ſie ſich bald wieder und der Prieſter zog einen neuen Kreis. So ging es fort bis der Tag anbrach, da kehrten die Geiſter nicht mehr wieder.

431.

Der Spuk zu St. Gislen.

Sacre histoire de notre temps. Msc. der Bibl. von Bergen. Darin: Histoire admirable d'un esprit qui a paru souvent de nuict au monastere de St. Ghislain au mois de février 1656. Mitgetheilt von H. Delmotte in den Archives histor. et littér. du nord de la France et du midi de la Belgique. Tome IV, p. 10 sqq.

Am achten Februar des Jahres 1656 ſprang ein Pulvermagazin in die Luft, welches die franzöſiſche Armee im Kloſter St. Gislen hatte, und das Kloſter wurde dadurch in einen ſo jämmerlichen Zuſtand verſetzt, daß es unmöglich iſt, ihn zu beſchreiben. Dieß Unglück legte der Gouverneur der Stadt, Graf Schomberg, den Mönchen zu Laſt und ließ diejenigen von ihnen, welche in der Abtei geblieben waren, um dieſelbe zu ſchützen vor den Soldaten, gleich Gefangenen daſelbſt feſthalten.

Da geschah es, daß sich ein Geist in dem Kloster zeigte und die Wachen und andere Soldaten auf die mannichfachste Weise quälte.

Gegen Mitternacht ergriff er einmal eine Wache und ging so übel mit derselben um, daß sie zu sterben vermeinte und mit lauter Stimme um Hülfe schrie. Der Corporal stürzte alsbald herbei und sprach zu dem Soldaten, er solle nicht schreien und was das für Streiche wären; aber der Soldat erwiederte: „Was soll ich denn anfangen, ich kann nicht anders, der Geist erwürgt mich.“ Da fragte der Offizier, was ihm denn fehle und was der Geist wolle, und der Soldat antwortete: „Als ihr kamet, ist er verschwunden.“ Da hob man den Soldaten auf und er war mehr todt denn lebendig, und man trug ihn weg in sein Quartier und gebot dem, der nun den Posten bekam, nicht mehr also zu schreien. Das versprach der auch gerne, aber er konnte es nicht halten. Anfangs, als der Geist ihn packte, suchte er es zwar zu bergen und ächzte und brummte nur zwischen den Zähnen, aber darob ergrimmte der Geist und handthierte noch schlimmer mit ihm, als mit dem andern, so daß der Soldat noch mehr schrie, als sein Vorgänger geschrieen hatte, welches allen einen großen Schreck einjagte.

Einen aus der Besatzung schmiß der Geist in den Graben, an dessen Rand der Soldat stand; oft sah man ihn in der Küche des Gouverneurs, und jedes Mal unter einer andern häßlichen Gestalt; mitunter auch hatte er menschliches Aussehen, aber dann erschien er mit wüthenden Mienen und drohenden Geberden.

Als der Intendant Talon einst St. Gislen besuchte und nach beendigter Messe die Stelle beschaute, wo das Unglück sich zugetragen hatte, da sprach einer von den Offizieren zu ihm: „Sehet, Herr, diese Nacht war der

Geiſt wieder bei uns und hat vier von uns grimmig behandelt.“ Da lachte der Intendant, aber der Offizier ſprach: „Herr, es iſt kein Spaß, ſondern reine Wahrheit.“

Man ſagte ſich auch in der Stadt in die Ohren, der Geiſt ſei in einer Nacht ſelbſt in das Schlafzimmer des Gouverneurs gekommen und habe dieſen bei den Haaren genommen, ihn aus dem Bette geriſſen und auf die Erde geworfen; aber der Gouverneur wollte es nicht geſagt haben.

Einmal hatte der Gouverneur Befehl gegeben, wie er das gewohnt war zu thun, ſein Pferd um Mitternacht bereit zu halten, um in der Stadt die Runde zu halten und nachzuſchauen, wie alles gehe, ob die Wachen ihre Pflicht thäten und anders nichts zu fürchten ſei. Als aber derjenige, welcher für das Pferd ſorgen ſollte, in den Stall kam, um das Thier zu ſatteln und zu zäumen, da ſprangen plötzlich alle Pferde von vorn und hinten und wurden wie wüthend, und ſtampften mit den Hufen dergeſtalt auf das Pflaſter, daß die Funken durch den ganzen Stall ſtoben. Darob erſchraken die Pferdeknechte, welche unter den Krippen auf Stroh lagen, dergeſtalt, daß ſie in größter Eile aus dem Stalle flüchteten, denn ſie meinten nicht anders, als ſie ſeien alle verloren.

Da man nun bei jeder Gelegenheit von dem Spuke ſprach und von den ſchlimmen Streichen, welche der Geiſt bald dieſem, bald jenem ſpielte, ſo ſprach der Schreiber des Gouverneurs eines Tages zu dieſem: „Herr, ich bin überzeugt, daß das nichts anderes iſt, als ein Knecht oder Diener von den Mönchen, der dieſe Sachen treibt, um unſere Wachen zu erſchrecken; ich erbiete mich, in der folgenden Nacht einmal zuzuſehen, daß ich dem Dinge auf den Grund komme.“ Das wurde ihm zugeſtanden, und er ging ohne die mindeſte Furcht ins Kloſter; aber es gelang ihm nicht, wie er meinte. Denn

als er mit andern Soldaten in einem großen Zimmer beim Feuer saß, da schlug die Thüre plötzlich auf, und es erschien eine große Geistergestalt und schritt auf und ab in der Kammer, ohne ein Wort zu sprechen. Als das der Schreiber sah, faßte ihn große Furcht und er glaubte, seine letzte Stunde wäre gekommen, denn er hatte keine Hoffnung, den Händen des Gespenstes zu entrinnen; auch machte dieß so erschreckliche Zeichen und Mienen, daß der kühnste Mann dabei in Schrecken gerathen wäre. Endlich beschloß der Schreiber, schnell durch die Thüre zu wischen, wenn der Geist ihm den Rücken drehen würde, um nach der andern Seite zu gehen; aber er kam nur bis zur Thüre, denn der Geist war viel schneller als er, und faßte ihn daselbst und trat ihn so heftig mit dem Fuße, daß er bis zur andern Ecke flog und nicht einmal Zeit hatte, seinen Hut zu nehmen; er floh im Gegentheile so eilig er nur konnte, um seinen Kameraden die Sache zu erzählen; spottete auch nicht ferner.

Ein anderer Soldat, gleich ungläubig wie der Schreiber, ging mit einem Knechte an denselben Ort und legte sich, um die Ankunft des Geistes gemächlicher abwarten zu können, auf ein Bündel Stroh nieder. Um Mitternacht kam der Geist und schritt gewohnterweise in der Kammer auf und nieder, worüber der Knecht in große Angst gerieth, und in größere noch der Soldat. Dann trat der Geist zum Heerde und nahm die Feuerzange, machte noch einen Weg durch die Kammer, nahte alsdann dem Soldaten und öffnete die Zange, als wenn er ihm die Nase hätte kneipen wollen. Das that er aber nicht, sondern ging wieder auf und nieder, und als er das abermals gethan, wandte er sich noch einmal mit der Zange nach dem Soldaten, wie wenn er ihm die Nase hätte wollen ausreißen. Solches wiederholte er

mehre Male, und den Soldaten überfiel dadurch so große Noth, daß er mehr todt als lebendig war und sobald der Geist ihm den Rücken drehte, aufs eiligste die Flucht ergriff. Dieß gelang ihm jedoch nicht besser, wie dem Schreiber; das Gespenst ereilte ihn an der Thüre und schlug ihn dermaßen aufs Backen, daß er, so lang er war, auf die Erde fiel und lange nachher noch die Zeichen des Schlages auf seinem Gesichte zu schauen waren.

Die Zimmerleute, welche an der Wiederherstellung des Gebäudes arbeiteten, sahen den Geist beinahe jede Nacht die Runde durch das Kloster halten; er verschwand stets an der Stelle, wo der Bär des heiligen Gislen gehalten wird, und sie bemerkten, daß er durch die dichtesten Palissaden und Eisenstäbe schlüpfte, ohne sie auch nur zu bewegen, und als wenn es schwache Netze oder Spinngewebe gewesen wären. Niemals hat der Geist aber die Zimmerleute oder die Diener des Klosters beunruhigt; er hatte es nur allein und einzig auf die Soldaten abgesehen.

432.

Der umwandelnde Schloßherr.

Mündlich.
Spellaert im Kunst- en Letter-Blad.

Man erzählte mir oft in meiner Kindheit, daß auf einem Pachthofe unfern Cortryk der Geist des Großherrn von dem damaligen Pachter spuke. Im Sommer mußte der Geist von Sonnenaufgang bis Sonnenuntergang einen Kornhaufen abwerfen und wieder aufrichten. Am Abende war er ganz matt und müde und warf sich in Schweiß gebadet auf einen Stuhl in der Ecke des Schornsteines nieder, wo er auch sitzen blieb und sprachlos und mit

verwilderten Blicken vor sich hinstarrte, bis alles sich zur Ruhe begeben hatte; dann hatte er auch Ruhe bis die Sonne wieder aufging.

Das hat lange gedauert; endlich aber haben ihn die Recolleten nach der rothen See verwünscht, wo er noch spukt. Er mußte diese Strafe ausstehen, weil er in seinem Leben das Korn stets mit einem Scheffel gemessen hatte, der einen doppelten Boden trug.

433.

Der kühne Soldat zu Antwerpen.

H. Conscience, De Geest, eene oude Spookvertelling. Mitgetheilt in „De Noordstar; Tydschrift voor Letteren, Kunsten en Wetenschappen." 3. Jahrgang. 1842. 2. Lieferung. S. 67.

Es war einmal vor langer, langer Zeit ein Haus auf dem Kleinmarkte, das hatte vier Stockwerke und war so schön wie ein Königshaus, und da wollte keiner drin wohnen, denn es spukte allda. Mit dem Schlage von zwölf kam immer ein Geist, der Trepp' auf, Trepp' ab lief, und wenn es eins schlug, dann stellte er sich hinter die Thüre, die nach der Straße zuging, und begann so jämmerlich zu heulen, daß ein jeder Mitleid mit ihm hatte. Es war aber kein Mensch, der Muth genug hatte, in das Haus zu gehen, und so blieb es leer, obgleich der Geist jede Nacht rief: „Erlöst meine Seele! Erlöst meine Seele!"

Als das nun lange Zeit gedauert hatte, da kam einmal ein alter Soldat, und der kam aus dem Kriege, und als der von dem Hause hörte, sprach er, er wollte eine Nacht in dem Hause schlafen, wenn sie ihm hundert Gulden im voraus gäben. Der Hauswirth verwunderte sich darob, aber da sagte der Soldat, er wäre vor keinem

Teufel und keinem Spuke bange, denn was Gott bewahre, das wäre wohl bewahrt. Darauf sprach der Wirth: „Gebt mir die Hand darauf, daß ihr das thun wollt, und sagt mir, was ich euch geben muß.“ — „Hört“, sagte der Soldat, „gebt mir für den Anfang ein Maaß Holz in Stücke geschnitten, ein Dutzend Flaschen Wein, eine Flasche Branntwein und einen Topf voll Kuchenteig nebst einer guten Pfanne, darin ich mir meine Kuchen backen kann.“ — „Das sollt ihr haben“, antwortete der Wirth, und als der Soldat alles hatte, da ging er mit anbrechender Nacht damit in das Haus.

Als er nun Feuer geschlagen hatte, trug er alles in eine Kammer auf dem ersten Stock, in der noch ein Tisch und zwei Stühle standen, und da machte er ein großes Feuer am Heerde und setzte seinen Teig daneben, damit derselbe ein bischen aufginge. Er rückte inzwischen einen Stuhl an den Tisch und biß den Flaschen, einer nach der andern, den Kopf ab, wodurch er auf die Dauer nicht ganz nüchtern mehr blieb; doch wußte er sehr gut, was er sagte und that. Bei dem Durste blieb es inzwischen nicht, der Hunger stellte sich gleichfalls ein, und er nahm somit die Pfanne, setzte die übers Feuer und that einen tüchtigen Löffel Teig hinein. Der Kuchen versprach ganz gut zu werden, er roch köstlich, war schon an einer Seite ganz braun, und der Soldat wollte ihn eben umdrehen, um ihn auch auf der andern Seite zu backen, da fiel plötzlich etwas aus dem Schornsteine und in die Pfanne und der Kuchen in die Asche.

Der Soldat wurde arg böse, aber er fand sich endlich in sein Schicksal und füllte die Pfanne aufs neue. Während der Kuchen nun wieder briet, besah er das Ding, was aus dem Kamin gefallen war, und — es war ein Armknochen von einem Menschen. Der brave Krieger begann laut zu lachen, als er das sah, und rief: „Aha,

ihr wollt mich bange machen, aber das geht nicht mit euren Pferdsknochen." Und er faßte die Pfanne, um den Kuchen zu nehmen, denn er wollte ihn lieber halb gar essen, als noch einmal den Aerger haben; doch in demselben Augenblicke prasselte es im Kamine und eine ganze Menge von Knochen fielen nieder in die Pfanne und der Kuchen in die Asche.

„Nein, tausend Sackerlot", sprach da der Soldat, „das ist doch nicht schön; sie sollten mich doch ruhig essen lassen, denn ich habe Hunger. Mir einen ganzen Rückgrat von einem Füllen in meinen Kuchen zu schmeißen!" Er irrte sich aber sehr, denn es war der Rückgrat eines Menschen. Höchlich erzürnt faßte er alsdann die sämmtlichen Knochen und schmiß sie dermaßen gegen die Mauer, daß sie in Stücke gingen. Mißmuthig setzte er sich wieder zur Pfanne und versuchte noch mehre Male seinen Kuchen zu backen, aber immer fiel ein oder der andere Knochen hinein, und den Beschluß davon machte ein Todtenkopf, den der Soldat so weit warf, wie er nur fliegen konnte.

„Nun wird der Spaß wohl am Ende sein", sprach er dann und fing von neuem an zu backen, und dießmal ging es auch gut, und er hatte schon eine gute Schüssel Kuchen auf dem Tische und saß schon und aß fleißig, als mit einem Male die Uhr schlug. Er zählte, es war zwölf. Zur selben Zeit blickte er auf, und in der Ecke ihm gegenüber hatten sich die Knochen vereint und standen nun als ein häßlich Gerippe da, welches ein weißes Leintuch um den Rücken trug. Der Soldat rieb sich die Augen, denn er meinte, er hätte geträumt; aber als er nun sah, daß es ein wirklich Gerippe war, da sprach er lustig: „Ha, Herr Tod! wie geht es? Ihr seid grimmig mager. Aber kommt und eßt und trinkt mit mir, wenn euch nicht Kuchen und Wein durch den Leib

fallen." Das Gerippe antwortete nichts darauf, sondern winkte ihm nur mit dem Finger. „So sprecht doch einmal", lachte der Soldat, „wenn ihr von Gott seid; seid ihr aber vom Teufel, dann packt euch fort." Das Gerippe winkte stets mit dem Finger und sprach nichts, und der Soldat war deß müde und aß ruhig fort und gab keine Acht mehr auf das, was es that. Inzwischen schlug es halb eins, und das Gerippe schritt aus der Ecke heraus und nahte dem Tische. „Ah", rief da der Krieger, „sprecht was ihr wollt, aber bleibt mir vom Leibe, sonst werden wir böse Freunde." Das Gerippe streckte seine Hand aus und rührte an des Soldaten Hand, und brannte ein ganzes Loch hinein. „Was Teufel", rief der da, „was ist das?" und nahm eine leere Flasche und schlug nach dem Gerippe; aber er schlug in leere Luft. Nun wurde er erst recht böse und wollte den Geist packen, aber er tastete wieder in leere Luft, und das Gerippe winkte stets fort und wies nach der Thüre.

Deß war der Soldat müde, nahm das Licht vom Tische und sagte: „Ei nun, ich geh' mit; geht nur vor."

Das Gerippe ging vor bis zur Treppe und wies dem Soldaten, er solle hinunter gehen; doch der war so klug, es nicht zu thun, und sprach: „Geht nur vor, immer vor, ihr sollt mir den Hals nicht brechen." So kamen sie unten in einen Gang, und da lag ein schwerer Stein auf der Erde mit einem eisernen Ringe daran. Das Gerippe zeigte ihm, er müsse den Stein aufheben; aber der Soldat lachte und sprach: „Wollt ihr den Stein weghaben, dann hebt ihn selber weg." Das that der Geist, und da sah der Kriegsmann, daß ein großes Loch darunter war, und darin standen drei Töpfe von Eisen.

„Seht ihr das Geld?" frug das Gerippe.

„Aha, Landsmann, ihr sprecht Vlaemsch", rief der Soldat erfreut, „das ist brav. Ja, ich sehe so etwas, das wie ein Zehnguldenstück aussieht."

Nun holte der Geist die drei Töpfe hervor und sprach weiter: „Das ist Geld, welches ich verbarg, ehe ich starb." — „So", frug der Soldat, „ihr seid also todt? Hm, hm." Der Geist fuhr aber fort, ohne darauf zu hören: „Ich mußte so lange in der Hölle brennen, bis das Geld gefunden war. Ihr habt mich aus der Hölle erlöst." — „Schöner Junge seid ihr", sprach der Soldat, „zum Danke dafür verbrennt ihr mir die Hand." — „Jetzt brenne ich nicht mehr", lächelte der Geist, „fühlt nur meine Hand, sie ist ganz kalt." Der Soldat zog jedoch schnell seine Hände zu sich und rief: „Schön Dank, keine Umstände; ich kenn' euch Vogel." — „Nun denn in Gottes Namen", sprach da das Gerippe, „ich ersuche euch nun, von den drei Töpfen einen an die Armen zu geben, den andern schenkt ihr an die Kirche, damit man dort Messen für meine Seele lese, und" — „Das ist mir eine schlechte Rechnung", schrie der Soldat, „ich bin nicht euer Knecht. Was wolltet ihr noch sagen?"

„Der dritte Topf ist für euch", flüsterte der Geist.

Und vor Freude sprang der Soldat hoch in die Luft und purzelte und fiel in das Loch und sein Licht mit, und er saß im Dunkeln. „He, Geistchen", rief er, „helft mir doch hier heraus!" aber der Geist war verschwunden und er mußte sich selber heraushelfen. Und als er wieder auf dem Boden stand, da suchte er seine Kerze und die Treppe, und ging herauf und legte sich schlafen.

Am andern Tage that er, wie der Geist ihm befohlen hatte, und gab einen Topf den Armen und den andern der Kirche und er fand in dem dritten so viel,

daß er ein steinreicher Mann wurde und alle Tage in einer Kutsche fuhr, und alle Tage in die Schenke ging.

434.

Die Blutkutsche in Antwerpen.

Mündlich von H. Stallaert.

Dieß ist ein wunderschöner Wagen mit vier Pferden, und in demselben sitzt eine reich gekleidete Dame, die viel Leckereien und Spielsachen bei sich führt, um die Kinder, welche noch spät auf der Straße spielen, zu sich zu locken; auch verspricht sie denselben, daß sie auf ihrem Schlosse ihnen ihre kleinen Töchterchen zu Gespielinnen geben wolle. Glückt ihr die List nicht, dann zieht sie die Kinder mit Gewalt in den Wagen und verstopft ihnen den Mund, daß sie nicht schreien können. So führt sie die armen Würmchen weit weg in ein großes Schloß. Da schneidet man ihnen an beiden Füßen die große Zehe ab und läßt sie todt bluten. Das Blut aber dient einem Könige, der an einer schlimmen Krankheit leidet, zum Bade. Es ist wohl zu merken, daß die Kinder, deren Blut ihn heilen kann, unter sieben Jahren alt sein müssen.

435.

Zehen abgeschnitten.

Mündlich.

Im August, als das Korn hoch stand, spielten einige Kinder in der Nähe von Brüssel auf dem Felde. Da kam ein reich gekleideter Herr gegangen und sprach zu einem von ihnen: „Sieh, hier gebe ich dir einen ganzen Sack voll goldenen Geldes, wenn du mit mir ins Korn

gehen willſt.“ Das Knäbchen wollte anfangs nicht, als es aber in dem Sacke die ſchönen Goldſtücke ſchaute, da bequemte es ſich und ging mit dem Herrn in das Korn. Da zog der Herr einen Ball aus der Taſche und ſteckte den in des Knäbchens Mund, ſo daß es nicht ſchreien konnte, und nahm alsdann ein Meſſer, um ihm die großen Zehen abzuſchneiden. Da das Kind aber rang und ſich wehrte, hatte er viele Noth, ihm die Schuhe und Strümpfchen auszuziehen.

Inzwiſchen waren die andern Kinder nach Hauſe gelaufen und hatten dem Vater des Knäbchens erzählt, wie daſſelbe mit Gold beſchenkt worden und mit einem ſchönen Herrn ins Korn gegangen ſei. Der Vater merkte alsbald Unrath, ging ſchnell mit den Kindern zurück und kam gerade in dem Korn an, als der Herr dem Knäbchen die große Zehe am rechten Fuße abſchneiden wollte. Von einem kräftigen Fauſtſchlage getroffen, ſank der Herr alsbald nieder, und der Vater nahm ſchnell das Kind und das Geld und wurde ein reicher Mann, denn in dem Sacke waren wohl hunderttauſend Franken.

436.

Bockreiter.

Mündlich von M. van der Voort.

Es war ein wunderlich Ding mit den Bockreitern, die ehedem ſtark im Lande hausten. Man ſah nichts von ihnen, als nur einen hellen Schein, der ſchnell vorüberflog. Man konnte Thüren, Fenſter, Kellerlöcher, kurz alles vor ihnen ſchließen, und dennoch drangen ſie ins Haus und holten die beſten Sachen weg.

Ein Goldſchmied in Antwerpen hatte ſogar die Schlüſſellöcher und Dachritzen verſtopft, und dennoch

kamen sie jede Nacht in sein Haus und suchten sich das Schönste und Kostbarste unter den Goldarbeiten aus, so daß der Mann auf keinen grünen Zweig kam und endlich betteln gehen mußte.

437.

Der geplagte Jäger.

Mündlich; mitgetheilt von Lehrer Nachtergaele in Sankt Lievens-Essche.

Ein Jäger von Sankt Lievens-Essche schritt eines Tages in den Wald, um daselbst zu jagen; aber in dem Walde da ging es nicht mit rechten Dingen zu, und bis heute noch ist derselbe höchst verdächtig und man vermeidet so viel wie möglich, dahinein zu gehen oder lange dort zu verweilen. Der Jäger mußte es erfahren, was es war, denn kaum an dem Busche angelangt, fiel ein Thier in Gestalt eines großen Hundes auf ihn zu und sprang ihm auf die Schultern. Er war jedoch so glücklich, es abzuwehren. Sein eigener Hund nahm im selben Augenblicke die Flucht. Da faßte er in höchster Angst seine Büchse, legte an und drückte los; aber sie versagte und das Thier blieb vor ihm stehen. Er beschaute schnell die Büchse, streute frisches Pulver auf die Pfanne und legte nochmals an; aber wiederum kein Schuß, und das Thier stand noch immer da.

Nun faßte den Jäger ein furchtbarer Schrecken und er lief, was er konnte, nach Hause, wo er in einem dermaßen elendigen Zustand anlangte, daß es ihm unmöglich war, ein Wort hervorzubringen.

438.

Der brennende Hirte.

Mündlich von E. E. Stroobant.

In der Gegend von Turnhout lebte ein reicher Herr, der hatte viele Schaafe und einen Hirten, welcher dieſelben hütete. Zu einer Zeit verlor der Herr auf der Weide eine Börſe mit Geld. Wie er nun wieder nach Hauſe kam und das Geld nicht mehr in der Taſche fand, da dachte er gleich, er könnte es nicht anders verloren haben, als auf der Weide, denn er war nirgend anderswo geweſen. Darum ging er alsbald zurück und fragte den Hirten, ob er keine Börſe gefunden hätte. Der Hirte ſprach: „Nein, ich habe nichts gefunden", und als der Herr noch mehr in ihn drang, da verſchwur er ſich und ſagte: „Wenn ich die Börſe gefunden habe, dann will ich ewig brennen in lichter Flamme." Er hatte ſie aber doch gefunden, und darum ſtrafte ihn Gott, und er loderte in lichter Flamme auf und brannte; und alſo mußte er umwandeln und wandelt noch bis zum heutigen Tage.

439.

Der Feuermann.

Mündlich von A. van Haſſelt.

An den Ufern der Maaß geht jegliche Nacht ein Feuermann umher, der brennt lichterloh. Wenn man ihm pfeift, dann kommt er. Manche, die das verſucht, konnten nicht ſchnell genug die Hausthüre hinter ſich ſchließen; er aber ſchlug mit der flachen Hand auf die Thüre, und am andern Tage fand man die Stelle ſchwarz verbrannt.

440.

Der glühende Landmeſſer.

Mündlich.
Weſtendorp, Mythologie. S. 188.

Ein Landmeſſer bei Farſum hatte in ſeinem Leben nicht gar redlich gehandelt. Er ließ ſich, wenn er ein Stück Land abmeſſen ſollte, von dem einen oder dem andern beſtechen, und maß dem alsdann mehr zu, wie Recht war. Dafür wurde er verdammt, nach ſeinem Tode als glühender Mann mit einer glühenden Meßkette umherzugehen, und ſo mißt er noch heute in jeglicher Nacht.

441.

Die brennende Garbe zu Kieldrecht.

Mündlich; mitgetheilt von J. B. Courtmans.

Bei Kieldrecht verunglückte einmal ein Schiffer; da er noch mit Sünden beladen war, ſo muß er umwandeln. Er erſcheint des Abends in Geſtalt einer brennenden Garbe, ſteigt ſo aus dem Waſſer auf bis hoch in die Luft und fährt dort mitunter in der Richtung des Dorfes Verrebroek weg.

Ein anderer Schiffer, der vom Waſſer kam und eben nach Haus wollte, begegnete dem Umfahrer einmal und wurde von ihm bis an die Thüre ſeiner Hütte verfolgt, wo der arme Mann kraftlos und ohnmächtig niederſank.

442.

Der Wagen auf dem Korn.

Mündlich.

Ein Mann war des Nachts ausgegangen, um Wachteln zu fangen, und hatte ſich ins Korn geſetzt. Und als es zwölf Uhr von der Kirche Saint Joſſeten-Noode ſchlug, da wurde es ihm bang ums Herz, denn er dachte an den Kornwagen; und er ſaß nicht lange, da kam der Kornwagen auch wirklich und fuhr oben über die Aehren von dem Korne hin, und das war ein Geraſſel, als wenn er über eine gepflaſterte Straße gefahren wäre. Es waren ſechs Pferde daran geſpannt und ein Kutſcher ſaß auf dem Bocke und ein Bedienter ſtand hinten drauf, und ein Poſtillon knallte von einem der vordern Pferde mit der Peitſche, und ſo laut, daß man es noch lange hörte, als der Wagen ſchon weit fort war.

443.

Der Höllenwagen zu Overmeere.

Mündlich von J. B. Courtmans.

Ein alter Diener erzählte das Folgende.

Zu Overmeere fährt jegliche Nacht punkt zwölf Uhr ein Wagen durch die Straßen, und den heißt man den Höllenwagen. Es geht darin ganz luſtig zu, und Muſik und Spiel tönt aus demſelben. Um ein Uhr erſt verſchwindet er. Dann erſcheint ein großer Hund, und der rennt umher, und wenn er jemand auf der Straße findet, dem hängt er ſich auf den Rücken, und ſo läßt er ſich tragen ſo lange, bis der Tag anbricht und der Hahn kräht. Wer vor ihm fliehen und ſich retten will, der muß ſorgen, daß er an den Kirchhof kommt und dort

über die Mauer und das Beinhaus, auf welchem ein Crucifix steht, springen. Dann wird der Hund außerhalb der Mauer wachsen und wachsen, bis er mit dem Rücken über die Mauer reicht, und also den Kirchhof umzingeln, aber hinein kann er nicht.

Es ist mir selbst passirt, daß ich eines Sonntags, wo ich zur Beichte gehen wollte und mich recht früh auf den Weg zur Kirche machte, um gleich der Erste am Beichtstuhle zu sein, dem Hunde begegnete, und er ist mir nachgelaufen bis an den Kirchhof, und ich habe deutlich seinen Rücken über die Mauer ragen sehen.

444.

Donner verrathen.

Mündlich.
Emancipation. 1837. Nr. 173.

Was der Donner ist, das weiß kein Mensch, das weiß nur der liebe Gott mit seinen Engeln und der Teufel mit seinen Teufeln; es ist ein schreckliches Geheimniß, und wer es erforschen würde, dem kostete es das Leben.

Ein grundgelehrter Mann hatte es inzwischen dennoch entdeckt, und dazu hatte Gott ihm seine Hülfe gesandt, aber unter der Bedingung, daß er keinem Menschen etwas davon sagen solle. Der Gelehrte dachte, es sei ihm nicht verboten, es zu schreiben, wenn er nur nichts davon sage, und er setzte sich hin und nahm Papier und Feder, um es für die nach ihm lebenden Gelehrten aufzunotiren. Kaum hatte er aber die Hand angesetzt und den ersten Buchstaben angefangen, als der rothe Donner durch das Fenster fuhr und ihm die rechte Hand jämmerlich abbrannte.

445.

Der unsichtbare Professor in Löwen.

Mündlich von M. van der Voort.

In Löwen lebte zu Zeiten ein Professor, der an der dasigen berühmten Universität, der Alma mater, seine Vorlesungen gab. Niemals sah man aber von ihm etwas anderes, als sein Barett und sein Buch, welche beide entweder über dem Katheder oder durch den Saal zu schweben schienen.

Eines Tages geschah es, daß einer von den Studenten etwas bei dem Professor zu erfragen hatte. Er ging also zu ihm ins Haus, und die Magd führte ihn auf die Studirkammer ihres Meisters. Da sah er nun ein paar Pantoffeln unter dem Tische trippeln und auf dem Tische eine Feder in aller Eile über daliegendes Papier laufen und schreiben. Er dachte gleich, das ist unser Professor, und sprach: „Guten Morgen, lieber Herr und Meister, ich hätte eine Frage an euch zu thun und wollte euch bitten, mir dieselbige auszulegen.“ Der Professor antwortete aber nicht, sondern schwieg und die Feder lief immer weiter. Da ging der Student neben den Sessel stehen und wollte sich auf eine Armlehne stützen, um zu sehen, was der Professor schriebe. Da sank dieser aber auf einmal mit dem Kopfe gegen die Rücklehne und war sichtbar und todt.

446.

Der Müller von Niel.

Mündlich.

C. P. Serrure im Kunst- en Letter-Blad. 1841. S. 43.

Im verflossenen Jahrhundert wohnte in dem Dorfe Niel ein Müller, der sehr ungebührlich lebte; er hatte

besonders eine schlechte Gewohnheit, und die war, bei dem kleinsten Anlasse zu fluchen und zu schwören und die Muttergottes zu lästern. In dem Dorfe ging auch das Gerücht, er habe seine Seele dem Teufel verkauft, und darauf hielten sich die Leute um so mehr, als sie oft die Mühle sich drehen sahen, wenn kein Lüftchen wehte.

Eines Abends rief der Müller seinem Sohne zu: „Geh zur Mühle und mahle den Sack voll Korn, der angekommen ist." — „Wie, Vater", antwortete der Sohn, „es geht ja kein Wind, da ist das Mahlen doch wohl unmöglich." — „Geh! sage ich dir", fuhr der Müller heftiger fort, „oder, wenn es dir denn so unmöglich scheint, dann will ich dir doch zeigen, daß es möglich ist." Mit den Worten lief er aus der Thüre und unter fortwährendem Fluchen die hölzerne Treppe der Mühle hinan; eben aber war er einige Stufen herauf, als das Kapellenglöckchen das Angelus läutete; zu gleicher Zeit stürzte er, wie vom Blitze getroffen, die Treppe hinab und blieb für todt am Fuße derselben liegen; so brachte man ihn auch nach Hause zurück.

Am folgenden Morgen kam ein fahrender Schüler in das Dorf, und die Leute erzählten demselben von dem Tode des Müllers. Da verlangte der Fremde, die Leiche zu schauen, und man führte ihn in des Müllers Haus. Als er aber zu der Leiche kam, rief er plötzlich: „Der ist ja nicht todt, bewahre, den will ich schon wieder zum Leben bringen; lasset mich nur eine Stunde mit ihm allein, denn ich muß dazu Kräuter gebrauchen, die für euch zu stark sind; dann sollt ihr ihn wieder sehen." Die Leute entfernten sich, und die Thüre wurde geschlossen. Im selben Augenblicke geschah ein furchtbarer Schlag in der Kammer; man öffnete in aller Hast die Thüre wieder und — fand nichts mehr. Meister und Leiche waren

weg; eines von den Leintüchern hing über einem Kreuzbilde, welches zu Häupten des Bettes ſtand; das andere lag mit geknüpften Enden ausgebreitet an der Erde.

447.

Schiffskapitän vom Teufel geholt.

Mündlich von F. Moraels.

Vor langer Zeit lebte einmal ein Schiffskapitän, dem alles wohl und gut von Statten ging, er mochte anfangen, was er wollte; man nannte ihn darum auch allerwärts nur den glücklichen Kapitän. Dabei führte der Mann aber ein ſo wüſtes Leben, daß man wohl erkannte und leicht einſah, es könne mit ſeinem Glücke nicht ganz richtig ſein, und die Matroſen flüſterten ſich in die Ohren, er habe ſeine Seele dem Teufel verkauft. Es war auch nicht anders möglich, denn wenn der gräßlichſte Sturm auf der See wüthete, dann ging das Schiff ſo ungeſtört und ruhig über die Wellen, als wenn das Waſſer ganz ſtill geweſen wäre.

Eines Tages gab er den Befehl, alles Schiffsvolk ſolle hinunter in die Kajüten gehen und der Bootsjunge allein auf dem Verdecke bleiben. Zu dieſem ſprach er dann: „Sieh, Junge, was ich dir jetzt ſage, das thue pünktlich. Ich erwarte einen Herrn, der kommt auf einige Minuten, mich zu ſprechen. Wenn er anlangt, dann führe ihn in die Kajüte und gehe alsbald, Wein zu holen.“ Der Junge gelobte, dem nachzukommen, und der Kapitän ſtieg nieder in ſeine Kammer. Kaum war er unten, als eine ſchwarze Kutſche, mit vier ſchwarzen Roſſen beſpannt, über das Waſſer angefahren kam und am Schiffe ſtill hielt. Ein Mann, ſo ſchwarz, wie ein Neger, ſprang heraus, und der Junge eilte her-

bei und führte ihn zitternd und bebend in die Kammer des Kapitäns, der den Jungen zur Stunde aussandte, um Wein zu holen.

Als der Junge wiederkam, war die Kutsche verschwunden; er ging zu dem Schiffsvolke und das erzählte ihm, daß in der Kammer des Kapitäns ein gräuliches Getöse gewesen wäre. Da kündete der Junge alles, und sie gingen zusammen zur Kammer und fanden die Gliedmaßen des Unglücklichen darin zerstreut, und großer Gestank drang ihnen in die Nase. Da entliefen sie dem Schiffe und gingen in die Stadt und barfuß zur Kirche, wo sie alles beichteten.

448.

Der Teufel von Aelst.

Mündlich; mitgetheilt von Jaek van de Velde.

Ein junger Soldat wollte einmal nach Aelst gehen; von woher er kam, das weiß man nicht. Auf dem Wege traf er eine Frau, die von schlechten Kerlen überfallen worden war, und er schoß zu und schlug sich so lange mit den Bösewichtern herum, bis er sie in die Flucht getrieben hatte. Dann geleitete er die Frau nach der Stadt und kehrte dort bei einem Wirthe ein, der Ghyselin Merce hieß und gegenüber dem Beggynhof wohnte. Da erst merkte er, daß ihm das Blut durch die Kleider lief, denn in dem Ringen mit den Kerlen hatte er eine schwere Wunde bekommen. Der Wirth holte einen Heilmeister, und dieser verband des Soldaten Wunde; der letztere, einsehend, daß er so bald nicht von Aelst wegkommen könne, gab dem Wirthe seine Börse mit vielem Gelde in Verwahr, denn er fürchtete, daß

es ihm gestohlen werden könnte, und glaubte es so am sichersten untergebracht.

Der Wirth aber war ein gieriger und gewissenloser Mensch, und das Geld lockte ihn zu sehr, als daß er sich hätte entschließen können, es später zurückzugeben. Nach vierzehn Tagen hatte der Soldat wieder seine vorigen Kräfte erlangt, und er wollte weiter und bat den Wirth um die Börse. Dieser läugnete aber, dieselbe empfangen zu haben, worüber der Soldat so erzürnte, daß er auf den Tisch schlug und unter grimmigen Drohungen seine Forderung wiederholte. Da stieß ihn der Wirth vor die Thüre und schloß dieselbe; der Soldat wurde wüthend und stampfte mit dem Fuße dagegen, und zog sein Schwert unter Fluchen und Schimpfen, während der treulose Wirth von innen schrie: „Diebe, Räuber!" und so gräulichen Spektakel machte, daß die ganze Nachbarschaft zusammenlief. Just in diesem Augenblicke kam der Baillio von Aelst an dem Hause vorbei, und als der den Soldaten mit bloßem Schwerte sah, befahl er den ihn umgebenden Gerichtsdienern, denselben zu greifen und nach dem Gefängnisse abzuführen.

Einige Tage später mußte der arme Soldat vor dem Gerichte erscheinen; der Wirth trat zugleich vor und beschuldigte ihn der allerärgsten Dinge. Da der Soldat keine Zeugen hatte, welche seine Aussage wegen der Börse hätten bestätigen können, so stand es schlecht um ihn, und der Wirth mußte sonder Zweifel Recht bekommen, und um so mehr, als auch noch der Umstand gegen den Soldaten war, daß man ihn mit bloßem Schwerte gegriffen hatte.

In sein Gefängniß zurückgekehrt, setzte er sich eben halb verzweifelt in eine Ecke, denn er sah den gewissesten Tod vor sich, als plötzlich eine wunderliche Gestalt vor ihm stand und ihn anredete: „Johann, du wirst morgen

zum Tode verurtheilt; aber ich will dich retten, wenn du dein Handzeichen mit deinem Blute auf dies Pergamentblatt schreiben willst." Der Soldat erschrak sehr, als er sich so angeredet hörte, aber er war zu fromm, als daß er sich auf diese Weise vom Tode hätte retten sollen; darum sagte er: „Nein, ich verkaufe meine Seele um keinen Preis; lieber will ich unschuldig sterben." Der andere setzte ihm noch heftiger zu, um ihn zur Unterschrift zu bewegen; als er aber sah, daß nichts helfen wollte, da nahm er auf einmal einen andern Ton an und sprach: „Ich wollte nur deine Tugend auf die Probe stellen, Johann; aber du bist ein braver Mensch, und mein Beistand ist dir sicher. Wenn du morgen vor dem Gerichte erscheinst, dann wird man dich nicht anhören; aber darum fürchte nichts. Gieb nur Acht auf einen Mann mit einer blauen Mütze, der sich unter dem Volke befinden wird, und ist man auf dem Punkte, dir dein Urtheil zu lesen, dann rufe den als deinen Vertheidiger auf; der wird dir schon helfen." Mit diesen Worten verschwand der Fremde.

Am andern Morgen ging es ganz so, wie der es dem Soldaten vorausgesagt hatte; der Wirth bekam Recht, und der Baillif schickte sich an, das Urtheil abzulesen, als der Soldat den Mann mit der blauen Mütze, der sich wirklich unter den Zuhörern befand, aufrief, ihn zu vertheidigen. Dieser trat sogleich vor den Baillif und erbat sich die Erlaubniß, ein Wort zu Gunsten des zu Verurtheilenden sprechen zu dürfen, und als er diese erhalten hatte, hielt er eine Rede, worin er so deutlich bewies, daß der Soldat dem Wirthe das Geld gegeben hatte, daß in keinem der Umstehenden mehr ein Zweifel an der Gerechtigkeit der Sache des erstern blieb; und zum Schlusse nannte er sogar den Ort, wo der Wirth das Geld verborgen hatte. Als der letztere das

hörte, verschwur er sich hoch und theuer, das sei nicht wahr, und rief: „Ich will verdammt sein mit Leib und Seele, wenn eine Sylbe davon so ist.“

Kaum aber hatte er die Worte aus dem Munde, als der andere seine blaue Mütze abwarf, und ein Jeder an den beiden Hörnchen, welche man nun auf seinem Kopfe erblickte, den Teufel von Aelst erkannte. In einem Sprunge war er bei dem Wirthe, faßte ihn mit seinen Krallen und flog mit ihm durch die Fenster. Der Soldat aber bekam seine Freiheit und mit ihr sein Geld zurück. Später hat er die Frau, welche er gerettet, zur Ehe genommen und ist mit ihr nach Gent gezogen, wo er erst im hohen Alter starb.

449.

Teufel am Hünenbett gerufen.

Mündlich.

In der Landschaft Drenthe waren einmal zwei junge Leute, ein Knabe und ein Mädchen, die liebten einander sehr, aber die Aeltern wollten nicht zugeben, daß sie einander heiratheten. Da ging der Knabe zu einer Zauberfrau und fragte sie um Rath. Diese sprach folgendermaßen zu ihm: „Gehe diesen Abend, wenn es dunkelt, an das Hünenbett und warte daselbst bis um Mitternacht. Dann sprich das, was ich dir jetzt vorsagen werde (was das aber war, weiß ich nicht), und du wirst den Teufel sehen, von dem du Hülfe bekommst, so du dich wohl anlegest.“ Der Knabe that also, kam aber nimmer wieder von da zurück. Seine armen Aeltern haben ihn lange gesucht, bis sie ihn endlich ganz schwarz und wie verbrannt am Hünenbett fanden.

450.

Schlimmer Sprung.

Caesar. heisterbac. dial. mirac. dist. XII, c. 60.

In Hall bei Brüſſel hüllte einmal eine Frau ihre Füße in Pelz und ſprang rückwärts mit den Worten: „Hier ſpring ich aus Gottes Gewalt in des Teufels Gewalt.“ Alsbald faßte der Teufel ſie und führte ſie durch die Luft fort aus der Stadt und über waldige Hügel, und bis heute zu hat man nichts mehr von ihr geſehen.

451.

Wie der Teufel ein Mädchen zu Antwerpen erwürgte und ſie alsdann in eine ſchwarze Katze verwandelte.

Discours miraculeux, inouy et épouventable advenu à Envers... d'une jeune fille flamande .... Trad. de langue flam. (Paris o. J.) Lenglet du Fresnoy, Recueil de dissertations sur les apparitions.... Avignon et Paris 1751. tome I, part II, p. 26 svv.

Im Jahre tauſend fünfhundert zwei und achtzig am ſieben und zwanzigſten Mai trug ſich folgende unerhörte Geſchichte in der Stadt Antwerpen zu.

Daſelbſt lebte ein junges und ausnehmend ſchönes Mädchen, welches außerdem auch aus einer reichen Familie war. Das alles zuſammengenommen, machte ſie alſo übermüthig und ſtolz und dabei auch alſo wollüſtig, daß ſie nichts anders erſtrebte, als durch prächtige Kleider einer Menge von Freiern zu gefallen, welche alle Tage um ſie waren.

Einmal war ſie zu der Hochzeit eines der Freunde ihres Vaters eingeladen. Da wollte ſie nun ſo ſtattlich erſcheinen, daß keine andere ihr gleichen ſollte und daß ſie alle andern Frauen weit überſtrahlte. Sie ſchminkte ſich mit dem allerſchönſten Carmin, den man in der Stadt

haben konnte, und ſuchte beſonders ihre Locken und ihren Kopfputz recht koſtbar zu machen. Dazu ließ ſie ſich Leinwand kommen, ſo fein, wie ſie nur zu machen war, und wovon eine Elle neun Thaler koſtete, und daraus wurden die Kragen geſchnitten. Alsdann rief man eine Stickerin aus der Stadt, und ſie bat dieſe, ihr zwei Kragen zu ſticken, einen für den Hochzeitstag und den andern für den folgenden Tag, und dafür ſollte die Stickerin vier und zwanzig Stüber bekommen.

Die Stickerin bemühte ſich aufs beſte und brachte bald die zwei Kragen, welche ein Meiſterſtück waren; aber ſie gefielen der ſtolzen Jungfrau nicht, und dieſe ſandte nach einer andern und verſprach ihr einen Thaler, wenn ſie ihr die zwei Kragen noch beſſer ſticken würde, als die erſten es waren. Auch dieſe arbeitete mit größtem Fleiße an den Kragen und einer Haube; aber auch ſie konnte es der Jungfrau noch nicht recht machen, obgleich man nie eine alſo ſchöne Stickerei geſehen hatte. Als ſie dieſelbe brachte, ſchrie die Jungfrau wüthend und indem ſie die Kragen mit der Haube auf die Erde warf: „Eher wollte ich, daß mich der Teufel lebendig hole, als daß ich ſolche Stickerei auf der Hochzeit trüge.“

Kaum hatte ſie dieſe Worte geſprochen, als der Teufel in Geſtalt ihres liebſten Freiers in die Kammer trat; er trug am Halſe einen ſchönen Kragen, der die beiden andern weit übertraf, und grüßte die Jungfrau aufs freundlichſte. Dieſe hatte ihn nicht ſo bald geſehen, als ſie ſänftlicher wurde und mit ſchmeichelnden Worten zu ihm ſprach: „Ach, mein liebſter Freund, wer hat dir denn deine ſchönen Kragen geſtickt? So möchte ich auch einen haben.“ Der Böſe entgegnete: „Ich habe ſie mir ſelbſt geſtickt, aber wenn ſie euch gefallen, dann nehmet ſie; es iſt mir ein großes Vergnügen.“ Und mit den Worten nahm er die Spitzenkragen vom Halſe und that

sie der schönen Jungfrau um, so daß diese außer sich wurde vor Freude. Dann aber faßte er sie mitten um den Leib, als wenn er sie hätte küssen wollen, und brach ihr unter einem gräulichen Schrei den Nacken, so daß sie todt zu Boden stürzte.

Der Schrei war so laut gewesen, daß ihr Vater und ihre Mutter denselben gehört hatten, und alle andern Leute im Hause hatten ihn gleichfalls vernommen. Jeder dachte alsbald, es müsse ihr ein Unglück überkommen sein, und stürzte in die Kammer, und da fanden sie das Mädchen mit schwarzem Halse und Nacken, blauen Lippen und ganz mißgestaltetem Munde, so daß allen, die es sahen, die Haare zu Berge standen. Vater und Mutter schrieen jämmerlich; es hätte einen Stein erbarmen mögen, denn sie hatten die Jungfrau überaus lieb. Dann aber beriethen sie sich unter einander und ließen die Leiche in einen Sarg legen und sagten zu den Nachbarsleuten, ihre Tochter habe plötzlich einen Schlag bekommen. Das thaten sie aber, damit sie nicht in Schande und bösen Ruf kämen.

Gott aber, der nichts gestattet, ohne große und gewichtige Gründe dafür zu haben, wollte nicht, daß die Sache verborgen bliebe; sie sollte vor aller Welt Augen offenbar werden und andern stolzen und übermüthigen Menschen zu einem warnenden Exempel und Beispiele dienen.

Als nämlich alles für das Begräbniß der Jungfrau angeordnet und ein großer und feierlicher Trauerdienst in der Kirche bestellt war, da wollte man den Sarg in die Kirche tragen; aber als vier starke und handfeste Männer ihn aufheben wollten, vermochten sie es nicht, so schwer war er. Der Vater, der nichts sparen wollte, um die Ehre seiner Tochter zu retten, ließ noch zwei Männer kommen; aber auch zu Sechsen konnten sie den Sarg

nicht aufheben, und er blieb wie an den Boden genagelt. Als solches kund wurde, verlangte das Volk der Stadt allgemein, daß man den Sarg öffne, um zu sehen, was die Ursache eines also unnatürlichen Gewichtes war. Sogleich wurde der Tischler gerufen und der schraubte die Schrauben los. Aber kaum war der Deckel ein wenig gelüftet, als eine schwarze Katze aus dem Sarge sprang und verschwand, ohne daß man wußte, wo sie hingekommen war. Und als man den Deckel nun ganz aufhob, da war die Leiche verschwunden und der Sarg ganz leer.

452.

Mariken von Nymwegen.

Mariken van Nymwegen. Altflämisches Volksbuch. (In zwei Exemplaren in Gent.).

Mariken van Nymwegen; Auszug aus dem Vorigen von Prudenz van Duyse. Mitgetheilt im Kunst- en Letter-Blad. 1841.

In der Zeit, als Herzog Arent von Geldern von seinem Sohne Herzog Adolf und dessen Mithelfern gefangen genommen wurde (1465), wohnte drei Meilen von Nymwegen ein frommer Priester, der hieß Herr Gysbrecht, und hatte bei sich eine schöne junge Magd, die war Mariken genannt und seiner Schwester Tochter, und ihre Mutter war todt. Diese Magd besorgte des geistlichen Herrn Haushaltung und war überaus brav und fleißig.

Nun trug es sich aber einmal zu, daß Herr Gysbrecht vielerlei nöthig hatte, was man nur in Nymwegen bekommen konnte, als Kerzen, Oel, Essig und Schwefelstöckchen. Darum gab er Mariken acht Stüber und sandte sie damit in die Stadt, rieth ihr aber dabei an, wenn sie mit ihren Einkäufen nicht frühe genug fertig

wäre, um noch bei Tage wieder zurückkommen zu können, dann sollte sie lieber bei seiner Schwester, ihrer Muhme, übernachten; denn sie sei eine schöne, lustige Magd und ihr könne gar zu leicht ein Unfall begegnen. Solches versprach Mariken zu thun, und sie ging fort und nach Nymwegen. Kaum jedoch hatte Herr Gysbrecht sie aus den Augen verloren, als es ihn reute, daß er sie hatte gehen lassen, und er sprach zu sich selbst: „Ich wollte, ich hätte sie zu Haus gehalten; es ist zu gefährlich, junge Mädchen und Frauen allein über Land zu senden, denn die Büberei der Welt ist gar mannichfach." Doch konnte das ja zu nichts helfen, denn er mußte doch Licht haben, wenn es dunkel wurde, und er wollte auch essen; und zudem war es auch schon zu spät, denn Mariken war schon weit, weit fort.

Die Muhme, zu der er seine Nichte hingewiesen hatte, beschäftigte sich stark mit der Politik und war eine begeisterte Anhängerin vom Herzog Adolf. Eben hatte sie sich mit mehrern andern Frauen über ihn unterhalten, und war im Laufe des Gespräches so lebhaft geworden, daß sie eher eine wüthende Teufelin, als ein ehrlich Christenweib zu sein schien, als Mariken in die Kammer trat. Es war der guten Magd zu spät geworden, um noch nach Hause gehen zu können; darum hatte sie dem Rathe ihres Bruders gefolgt, und nun grüßte sie die Muhme mit frommen und höflichen Worten also: „Liebe Frau Muhme! Christus möge euch all euer Leid süßen und, die ihr liebet, vor allem Uebel behüten." Aber die Muhme drehte den Kopf herum und fuhr sie unchristlich an: „Haha, willkomm Teufel, wie steht's in der Hölle?" Mariken erschrak ob der unziemlichen Worte, legte still die eingekauften Sachen in einen Winkel und bat die Muhme bescheidentlich um ein Nachtlager; doch die hatte dafür keine Ohren, denn sie war zu sehr in die Politik

vertieft. Da wagte das arme Mädchen, sie noch einmal und inständiger zu bitten; aber das half eben so wenig, sie raste fort: „Was? du jagst mir den Teufel in den Kopf; aber ich bind' ihn, ich wickele und schnür' ihn auf ein Kissen, gleich einem Kinde; ich weiß kaum, ob ich auf meinem Kopf oder auf meinen Füßen stehe" und dergleichen mehr. Noch mehr geängstet und mißmuthig, packte Mariken ihre Einkäufe wieder zusammen, denn sie wollte ihr Bette lieber unter dem blauen Himmel haben, als bei der Muhme, und sie sprach: „Nun frag' ich auch nach keiner lebendigen Seele mehr was, und käme selbst der wahrhaftige Teufel zu mir." Damit verließ sie das Haus der Muhme und die Stadt Nymwegen, und schritt weiter und immer weiter fort, um nach Hause zu kommen.

Aber wie sie nun so allein auf dem Felde war und voll Hunger und Müdigkeit bald nicht weiter zu kommen wußte, da meinte sie, sie müßte verzweifeln, und rief endlich unter jämmerlichen Thränen: „Ach, nun helfet mir klagen, mir armen Mädchen, Gott oder Teufel, es ist mir alles eins", und sie hielt ihre Hände vors Gesicht und rieb sich ihre nassen Augen mit dem Schürzchen. Indem sie das aber that, da stand plötzlich ein feiner Herr vor ihr und der fragte sie mit freundlicher Stimme: „Saget mir doch, schöne Jungfrau, warum ihr also betrübet seid." Mariken erschrak gewaltig, als sie mit einem Male jemand reden hörte, von dem sie eben noch keine Spur gesehen hatte; aber der Fremde fuhr fort: „Ihr müsset nicht erschrecken, schön Kind, denn ich habe euch von ganzem Herzen lieb, und seid ihr deß zufrieden, so mache ich euch zu einer Frau der Frauen." Das beruhigte Mariken in etwa und sie sprach: „Aber dann saget mir auch, lieber Freund, wer ihr eigentlich seid." Darauf antwortete der Fremde: „Ein Meister aller

Künſte bin ich, und wollet ihr mir eure Liebe ſchenken, ſo lehr' ich euch zur Stunde die ſieben freien Künſte, als da ſind: die Muſica und Rhetorica und Logica und Grammatica, Geometria, Arithmetica und Alcumiſterie." Mariken ſtaunte, als ſie all dieſe gelehrten Sachen nennen hörte, und ſie war auch ganz zufrieden, daß ſie das alles lernen ſollte, aber ſie wollte doch zuvor des Fremden Namen wiſſen. „Den kann ich euch ſagen", ſprach der Herr, „ich heiße Monen mit einem Auge; aber das war noch nicht alles, was ihr von mir zu bekommen habet; an Gold nämlich und an Juwelen und Geld würdet ihr nimmer Gebrechen haben, wenn ihr mir eure Liebe ſchenktet." — „Iſt das wahr?" fragte Mariken erſtaunt, „dann habe ich wahrlich nichts dagegen; aber da wäre noch eins, was ich auch gerne lernen möchte, und das iſt die Kunſt der Negromantie. Mein Ohm hat ein ſchön Buch davon und damit konnte er Wunder thun, und hätte den Teufel durch ein Nadelöhr damit gejagt. Die Kunſt müßte ich auch noch wiſſen."

Das war aber ein harter Schlag für den Fremden, denn dieſe Kunſt hätte er ſie um keinen Preis lernen wollen; darum ſprach er: „Stehet davon ab, mein ſchönes Lieb, denn die Kunſt der Negromantie iſt eine gar gefährliche, und mancher hat durch ſie ſein Leben eingebüßt. Bedenket doch, wenn ihr in der Beſchwörung der Geiſter nur um ein Wort, ja nur um eine Sylbe fehltet, dann wäre es um euch geſchehen, und ich könnte euch alsdann nicht mehr mein Herzlieb nennen. Ich will euch aber dafür entſchädigen und euch die große Kunſt lehren, alle Sprachen zu verſtehen, welche nur immer in der Welt ſind; das ſoll euch, mein ſüß Bild, gewiß beſſer gefallen." Mariken willigte in den Vorſchlag ein und wär deß ganz zufrieden, und bat den fremden Herrn, den Unterricht nur alsbald zu beginnen. Doch der ſprach:

„Ich habe bevor euch noch um etwas anderes zu bitten, liebe Jungfrau, und das iſt, daß ihr euren Namen von heut an ändert, denn den kann ich nun einmal nicht leiden. Mariken! ah!" Das wollte das Mädchen nicht, und als Monen ſah, daß er einſtweilen nichts ausrichten konnte, begnügte er ſich mit dem Verſprechen, welches ſie ihm gab, nimmer das heilige Kreuzzeichen zu machen. Dann ſprach er noch über vieles andere; endlich kam er langſam wieder auf das Namenwechſeln zurück und ſchlug Mariken vor, wenigſtens ſtatt ihres plumpen Namens den im Lande üblichern und ſchöner klingenden Emmeken anzunehmen, und das that Mariken auch, und gleich darauf begaben ſich beide nach Herzogenbuſch und Antwerpen, und ehe ſie dort noch ankamen, hatte Mariken ſchon alles inne, was Monen ihr verſprochen, ohne daß ſie ſelbſt wußte, wie das zuging.

Herr Gysbrecht wußte in der Zwiſchenzeit nicht, was er von ſeiner Nichte denken ſollte. Es waren ſchon zwei, drei, vier Tage vergangen und ſie kam immer noch nicht, und es wurde dem braven Prieſter immer unheimlicher im Hauſe. Endlich konnte er's nicht mehr aushalten, nahm ſeinen Stock und begab ſich in eigener Perſon nach Nymwegen und zu ſeiner Schweſter; denn er meinte ſicherlich, Mariken dort zu finden. Das unfromme Weib aber ſpottete noch ſeiner Angſt, und als Herr Gysbrecht immer flehentlicher bat, daß ſie ihm doch ſage, wo Mariken wäre, ſprach ſie: „Ei, wo weiß ich's? Vor einer Woche war ſie hier, und ich habe ſie zum Teufel geſchickt, mit dem ſie wohl umherfahren wird."

Nun war der gute Mann gar untröſtlich; doch ſuchte er ſich langſam zu faſſen, richtete ein inniges Gebet an unſere liebe Frau von Aachen und an Sankt Servatius von Maeſtricht, und ging wankenden Schrittes wieder der vereinſamten Wohnung zu.

Das gräuliche Fluchen der Muhme blieb aber nicht ungestraft von Gott; denn wenige Tage nachher ließ der Castellan, dem die Bewahrung Arents anvertraut war, den alten Herzog frei, und dieser wurde mit Jubel und Freude in Herzogenbusch empfangen. Darüber erzürnte das arge Weib so sehr, daß sie nicht wußte, wo sie stand, und sich in ihrer Wuth selber das Leben nahm.

Von all dem wußte Mariken nichts; die saß vielmehr ganz ruhig und vergnügt mit Monen zu Antwerpen in der Schenke zum Baume auf dem großen Markte. Diese Schenke war ein verrufenes Haus und da fand sich Gesindel aller Art zusammen, schlechte Weiber, Räuber, Spitzbuben und betrügerische Handelsleute, und Gott weiß, was noch mehr für Volk, und die tobten und lärmten unter einander, daß es ein Gräuel war. Einige dieser leichten Gesellen naheten bald Mariken und Herrn Monen, denn sie hätten das schöne Mädchen gern auf ihrer Seite gehabt, um ihre Lust mit ihr zu treiben. Mariken aber wandte sich gerade an ihren Geleiter und fragte ihn: „Saget mir doch, mein Lieb, ob es nicht Geometrie ist, wenn ich die Tropfen Weines zähle, die dort in der Kanne sind?" Monen antwortete: „Richtig, Kind, ihr habt's wohl behalten; gestern lehrte ich euch die Kunst." Da staunten die Gesellen ob der Gelehrsamkeit des Mädchens, und ihre Verwunderung wuchs noch mehr, als Herr Monen ihnen kündete, daß Mariken alle sieben Künste kenne, und u. a. auch Rhetorica, welches die älteste derselben wäre. Sie hätten gern eine Probe davon gehört, und das schmeichelte dem Mädchen; es erhob sich und sagte ihnen einen Referem her, der war so künstlich, daß sich die Verse am Ende und in der Mitte und überall reimten, und daß sich bald eine Menge von Leuten um sie sammelten und mit offenem Munde ihr zuhorchten. Herr Monen hatte sich inzwischen von ihr weg und unter die

Zuhörer geſchlichen. Da ſtieß er bald dieſen, bald jenen, und es dauerte nicht lange und alle Anweſenden prügelten einander auf eine jämmerliche Weiſe. Das gefiel Monen, der, wie man wohl ſieht, nur der leibhafte Satan war, über die Maßen, und er beſchloß, noch länger in dem Baume zu bleiben, „denn", murmelte er in den Bart, „wenn der droben mir kein Stöckchen ſteckt, dann habe ich in einem Jahre mehr denn tauſend Seelen in meinen Klauen."

Emmeken gefiel der Spektakel nicht und ſie meinte oft in ſich ſelbſt, der Monen müßte doch keiner von den beſten ſein. Dieſer Gedanke lebte noch mehr in ihr auf, wenn ihr das Verſprechen in den Sinn kam, daß ſie das heilige Kreuzzeichen nicht machen ſolle; aber wie ſie ſo da ſtand und darüber nachgrübelte, da ſprangen ein paar luſtige Geſellen zu ihr heran, und alle guten Eingebungen ihres Gewiſſens waren hin, und ſie ergötzte ſich mit den leichten Brüdern.

Alſo trieb Emmeken oder Mariken, wie man will, es ſechs Jahre fort, und Herr Monen hätte tagtäglich mehr Freude an ihr. Da erwachte die Sehnſucht in ihrem Herzen, Oheim Gysbrecht und andere ihrer Freunde und Bekannten einmal wieder zu ſehen, denn ſie hätte denen auch gerne einmal gezeigt, wie gelehrt ſie geworden war. Deß war Herr Monen aber nicht gar zufrieden und er bat ſie, davon abzuſtehen; doch Mariken ſprach: „Ich will es nun einmal", und er mußte gehorchen, und ſie begaben ſich auf den Weg nach Nymwegen, wo ſie gerade am Kirmeßtage ankamen. An dem Tage führte man jahrjährlich ein Wagenſpiel in der Stadt auf, und Emmeken hätte das gern einmal geſehen; denn ſie wußte von ihrem Oheim noch her, wie der oft erzählt hatte, daß das ſo ſchön ſei. Monen war aber unwillig darob und fuhr Mariken hart an, wie ſie, eine alſo gelehrte

Magd, sich mit so geringen Sachen befassen könnte; denn er fürchtete, sie möge bei dem frommen Spiele, welches dem Volke insgemein mehr nützte, als Predigten und Lehren, andere Gedanken bekommen und ihm untreu werden. Wie vorher, so bestand Emmeken auch jetzt wieder auf ihrem Willen, und er mußte sie zu dem Spielplatze begleiten.

Als sie dort ankamen, trat gerade Mascheroen auf und sprach: „Ich bin Breherio Mascheroen, der Advocat von Lucifer, und will Gott zur Rede stellen, warum er den stets sündigenden Menschen gnädiger ist, als uns Teufeln, die wir nur einmal gesündigt haben und für das eine Mal nun ewig und sonder Hoffnung brennen müssen in dem Abgrund der Hölle." Als er dieses gesagt, wendete er sich an Gott den Herrn und forderte den zur Rechenschaft auf. Darauf sprach Gott: „Ich habe gesagt und versprochen, wer bei Zeiten Buße thuet, der findet Gnade in der Ewigkeit." Mascheroen entgegnete: „Das war aber nicht zu unserer Zeit im alten Bunde, und darum behaupte ich, daß wir ungerecht leiden müssen." Nun erhob sich Christus und antwortete: „Warum bin ich denn anders gestorben, als um das zu ändern und alle Menschen zur Gnade zu bringen? Ihr führt eine ungerechte Klage, Mascheroen, und mein Vater hat ganz Recht." — „Wenn das denn ist", sprach der Advocat hinwieder, „dann müßte Gott jetzt noch viel strenger gegen die Menschen sein, wie ehedem im alten Bunde, und das ist er gerade nicht, Herr Christus!" Da erwiederte Gott Vater: „Ja, das ist wahr, und bessern sich die Menschen nicht, ich lasse mein strenges Schwert der Gerechtigkeit schneiden."

Unserer lieben Frau, die auch gegenwärtig war, ging das sehr zu Herzen, und sie bat ihren Sohn, dann wenigstens den Menschen vorher Warnungszeichen zu

ſenden, als Kometen, Doppelſonnen, Erdbeben ꝛc. Jeſus aber wollte ſich nicht erbitten laſſen und in ſeinem Zorne beharren, indem die Menſchen nur um ſo ſchlimmer würden, je öfter man ſie warnte.

„Kommt, liebe Jungfrau Emmeken", rief Monen ungeduldig, „was ſoll euch das Gewäſche ſolcher Narren frommen? Kommt, wir wollen über vernünftigere Dinge ſprechen." Aber Emmeken wollte keinen Fuß breit von der Stelle, und um ſo weniger, als nun Maſcheroen fragte, ob Gott ihm nicht erlauben wolle, die Menſchen zu peinigen, und Maria mit ſo ſchönen und rührenden Worten um Verzeihung für ſie flehte. Da durchſchnitt bittere Reue das Herz Marikens, und wie oft Monen ihr auch vorſchlug, im ſchönſten Wirthshauſe der Stadt eine Kanne Wein mit ihm zu trinken, ſie blieb und wollte nicht weg. Nun wurde Monen böſe und er ſchrie zornig: „Soll mir denn all meine Arbeit alſo wenig genützt haben? Bei Lucifers Lunge und Milz, kommt fort von hier oder ich führe euch mit Schuhen und Strümpfen zur Hölle!" Und mit den Worten ſchoß er, wie ein Pfeil, mit Emmeken in die Luft.

Sicherlich wäre das arme Mariken verloren geweſen, hätte der arge Satan ſie nach dem Niederfallen noch einmal faſſen können. Das verhütete aber Marikens Oheim, Herr Gysbrecht, der, auch nach Nymwegen gekommen, um das Wagenſpiel zu ſchauen, ſich glücklicherweiſe in der Nähe befand. Dieſer erkannte ſie alsbald, ſprang ſchnell zu ihr hin und ſcheuchte durch ſein kräftiges Gebet den wüthenden Monen von ihr weg. Als Emmeken erwachte und ihren Oheim erblickte, war ſie gar erfreut, bekannte ihm auch ſogleich ihren Wandel während der ſieben Jahre und bat ihn um Verzeihung; denn ſie ſei doch arg genug daran, ſprach ſie, weil ſie nun ewig verdammt werde. Das gab ihr Herr Gysbrecht aber

nicht zu, sondern er ermahnte sie mit erbaulichen Worten zur Reue und Besserung, wonach ihr die ewige Seligkeit ganz gewiß sei.

Monen stand inzwischen immer zur Seite; denn er hätte zu gerne sein Emmeken noch mit sich geführt. Als er aber einmal wagte, auf sie loszuschießen, da nahm Herr Gysbrecht sie in den Arm und rief ihm drohend zu: „Nimm dich in Acht, du schlimmer Geist; denn versuchest du noch etwas, dann lese ich dir etwas aus meinem Breviere, welches dich schon fortjagen soll." Da sah nun Monen, daß alles verloren war, und er brüllte und heulte jämmerlich: „Ach, ich armer Geist! Wie wird es mir ergehen! Wie werden sie mich mit glühenden Zangen quälen und peinigen, wenn ich diese verliere! Wie wird es mir ergehen!" und dabei blies er aus Nase, Mund und Ohren rothglühende Flammen, so daß es gräulich anzuschauen war. Das kümmerte aber Herrn Gysbrecht nicht, der nahm vielmehr Mariken ruhig bei der Hand und führte sie zu dem Dekane, welches ein sehr gelehrter und heiliger Priester war.

Als der Dekan von Marikens Sünden gehört, sprach er, daß er ihr dieselben nicht vergeben könne, weil sie zu groß und unendlich wären. Das betrübte Herrn Gysbrecht; er ging mit Mariken nach der Kirche und nahm dort das heilige Sacrament mit sich, denn er wollte nun zu dem Bischofe von Cöln reisen und auf dem Wege fürchtete er Monens Angriffe. Es erwies sich auch bald, daß der kluge Priester darin wohl gethan hatte; denn Monen blieb stets in der Nähe und riß mitunter halbe Eichbäume aus, die er dann auf sie warf, was aber natürlich unnütz war, denn Gott schützte die frommen Reisenden.

Wie Herr Gysbrecht aber dem Bischofe von Cöln die Sache vortrug und alles erzählte, da sprach dieser:

„Mein lieber Sohn! Das ist eine Sünde, die zu vergeben nicht in meiner Gewalt steht; das kann nur der Pabst von Rom.“ Und Herr Gysbrecht verzweifelte nicht, sondern ging mit Mariken getrost weiter über Berg und Thal, bis sie nach Rom kamen. Der Pabst hatte kaum davon gehört, als er Mariken zu sich kommen ließ und ihre Beichte anhörte. Als er jedoch vernahm, daß sie des Teufels Buhlin gewesen, und daß um ihretwillen und durch sie mehr denn zweihundert wären todt geblieben, da rief der heilige Vater erschrocken aus: „O Gott und Vater, wie ist solches möglich! Groß, sehr groß ist die Barmherzigkeit und Gnade des Herrn, aber so tief darf ich kaum in ihren Schatz greifen“; und alsdann versank er in tiefes Sinnen und ließ Herrn Gysbrecht vor sich kommen, und sprach zu diesem: „Mein guter und getreuer Sohn! Obgleich ich der heilige Vater bin, weiß ich nicht, ob ich also gräuliche Sünde vergeben kann. Lasset aber drei Ringe von Eisen machen, und schließet die um eurer Nichte Hals und Arme. Wenn diese verschlissen sind oder von selber abfallen, dann ist ihre Sünde vergeben.“

Also that Herr Gysbrecht und reiste wieder mit Mariken von Rom ab und nach Nymwegen, wo sie in das Kloster der bekehrten Schwestern ging. Dort nahm er dann einen rührenden Abschied von ihr und empfahl ihr nochmals an, in ihrer Buße zu verharren, indem der Himmel ihr ihre Sünden ohne Zweifel alsdann verzeihen würde.

Da lebte nun Mariken noch viele, viele Jahre und in der höchsten Strenge und Zurückgezogenheit, und die Ringe blieben immer noch um ihre Arme und ihren Hals. Als sie aber nun schon sehr alt war und fühlte, daß sie sterben müßte, da sah sie plötzlich einen Engel neben ihrem Bette, und der rührte die Ringe an und sie fielen ab von ihr, worauf sie gottselig im Herrn entschlief.

Ihr Grab sah man lange nachher noch in der Klosterkirche, und auf dem Leichensteine war die ganze Geschichte beschrieben, und die drei Ringe hingen als Gedenk- und Wahrzeichen daneben an der Mauer.

453.

Teufel will ein Mädchen holen.

Mündlich von E. van den Plassche.

Vor langer, langer Zeit lebte in Antwerpen ein Dominikanerherr, der hatte eine schöne Nichte und die hatte sich dem Teufel ergeben; und fuhr mit ihm in Dörfern und Städten herum und lebte mit ihm, wie Frau und Mann. Auf eine Zeit kamen beide nach Antwerpen zurück und zwar zur Kirmeßzeit, wo die Beinhauergilde auf dem großen Markte eine Vorstellung vom Leiden Christi gab. Als das Mädchen diesem zuschaute, fing sie bitterlich an zu weinen, denn sie gedachte ihrer Sünden; aber dem Teufel gefiel das nicht, und er packte sie und flog fort mit ihr, um sie nach der Hölle zu führen.

Zur selben Zeit ging ihr Ohm, der Dominikaner, im Klostergarten spazieren. Als er über sich das Geräusch hörte, welches der Teufel im Fliegen machte, blickte er auf und erkannte seine Nichte, und beschwor den Teufel auf der Stelle, so daß dieser das Mädchen fallen lassen mußte. Nun führte der Ohm sie zur Beichte und bekehrte sie wieder zu Gott, und sie starb bald darauf eines seligen Todes.

454.

Der Teufel von Nederbrakel.

Mündlich; mitgetheilt von Jaek van de Velde.

Der Knecht eines reichen Pachters hatte all sein Geld durchgebracht und kam Abends spät trunken nach dem Pachthofe zurück. Den Prügelstock seines Herrn fürchtend, kehrte er am Thore wieder um und ging auf einen Kreuzweg, um daselbst dem Teufel seine Seele zu verkaufen. Er rief und beschwur den Bösen so lange, bis ein Teufel kam und zu ihm sprach, der Herr und Meister der Hölle könne nicht eher seinem Wunsche genügen, als bis er, der Knecht, ihm eine schwarze Henne geopfert habe, welches punkt zwölf Uhr Nachts geschehen müsse. Deß war der Knecht zufrieden, ging in den Hof und holte daselbst eine schwarze Henne, mit der er bald auf den Kreuzweg zurückkehrte. Kaum tönte der erste Schlag von zwölfe vom Kirchthume, als eine Menge von Teufeln erschien, deren Oberster vortrat und die schwarze Henne in Empfang nahm. Dann wurde der Pakt abgeschlossen auf fünf Jahre, und der Knecht schrieb sein Handzeichen mit Blut in ein Büchelchen, welches einer von den Teufeln ihm hinreichte.

Nach Hause zurückgekehrt, hörte er von seinem Herrn auch nicht das leiseste Wort von Vorwürfen oder Aehnlichem. Seine Hosentaschen waren dazu stets gefüllt; jegliches Mal, wenn er die Hand hineinsteckte, zog er acht und ein Dortjen (75 Centimes, 6 Silbergroschen) heraus und er führte ein lustig Leben.

Als er einmal die Schafe hüten sollte, waren diese, während er schlief, auf des Nachbars Acker gelaufen und hatten in der Frucht daselbst großen Schaden gethan. Der Eigner des Bodens, der just in der Nähe war, sah das nicht so bald, als er wüthend zuschoß, um sich an

dem Hirten zu rächen; aber der Teufel ſtand dieſem bei, und ehe noch der Bauer ihn faſſen konnte, waren Hirt und Schafe in Miſthaufen verwandelt, und der Bauer mußte unverrichteter Sache abziehen.

So lebte der Knecht immer fort; aber die fünf Jahre, nach deren Verlauf ſeine Seele dem Böſen gehörte, waren bald um, und er konnte nur mit Schrecken an den fürchterlichen Augenblick gedenken. In ſeiner Angſt lief er zu dem Pfarrer und bekannte dieſem alles. Der Pfarrer, froh, dem Teufel eine Seele entreißen zu können, ließ den Knecht einen Akt herzlicher Reue erwecken und befahl ihm aldann, am folgenden Tage, wo der Pakt abgelaufen war, in die Paſtorei zu kommen. Das that der Knecht, und beide begannen zu beten. Bald ließ ſich ein gräuliches Geräuſch um das Haus herum hören; Ketten raſſelten, Geheul ertönte, und in dem Schornſtein rumorte es, als ſolle derſelbe zuſammenfallen. Der Knecht wurde plötzlich in die Höhe geriſſen; er ſchrie jämmerlich, denn er dachte, nun für ewig verloren zu ſein. Aber der Pfarrer ließ den Muth nicht ſinken, ſondern fiel auf die Kniee und betete das Evangelium Sankt Johannis. Während deſſelben wurde der Knecht niedergeſchmiſſen, bald aber wieder in die Höhe gehoben und nochmals hingeworfen, und das dauerte ſo lange, bis er blutig und entſtellt halb todt da lag; da fiel das Büchelchen mit der Unterſchrift durch den Schornſtein, und der Teufel war weg.

455.

Die zerbrochene Scheibe in der Predigerherrenkirche zu Antwerpen.

Mündlich von M. van der Voort.

Eine Queſel in Antwerpen hatte ſich dem Teufel auf ſieben Jahre erſchrieben. Am letzten Tage vor Ablauf dieſer Friſt kam aber eine große Angſt über ſie und ſie wußte nicht, was zu machen, und lief endlich zu einem Predigerherrn, dem ſie die ganze Sache erzählte. Der fromme Geiſtliche erſchrak höchlich darob und ſprach: „Da muß alsbald Rath geſchafft werden; wir können keinen Augenblick verlieren; kommet alſogleich mit mir zur Kirche und beichtet, dann wollen wir weiter ſehen.“ Die Queſel ging mit dem Predigerherrn in die Kirche und beichtete ihn unter vielen bittern Thränen all ihre Sünden, und als das geſchehen und ſie davon losgeſprochen war, da ſprach der Geiſtliche weiter: „Nun müſſen wir ſehen, daß wir die Handſchrift vom Teufel herausbekommen, und das iſt gerade keine leichte Sache. Wann iſt euer Termin abgelaufen? — „Morgen Mittag um zwölf Uhr“, antwortete die Queſel, und der Predigerherr ſagte: „Bleibt nun in der Kirche und betet die ganze Nacht. Morgen früh komme ich wieder.“

Am andern Morgen betete das ganze Kloſter für den glücklichen Ausgang der gefährlichen Sache; dann las der eine Predigerherr die Meſſe, und als die zu Ende war, trat er zu der Queſel und band ihr ſeine Stola um den Hals, und beſchwor den Satan, ihr die Handſchrift zurückzugeben. Da hörte man ein ſchreckliches Geheul um die Kirche herum und ein Getoſe, daß die Fenſter bebten. Aber der Geiſtliche ließ ſich dadurch nicht irre machen, ſondern ſetzte ſeine Beſchwörung vertrauungsvoll fort. Punkt zwölf Uhr fuhr es wie ein

Blitz durch ein groſses Kirchenfenſter, ſo daſs eine Scheibe brach. Die Klaſterherren liefen hinzu und ſie fanden die Handſchrift an der Erde liegen. Die zerbrochene Scheibe haben ſie aber nie wieder machen laſſen können; denn jedesmal, wenn eine neue Scheibe in dem Loche war, fuhr der Teufel mit der Hand hindurch und zerbrach dieſelbe.

456.

Der betrogene Teufel.

Mündlich von einem alten Pachter.

Mein Vater hat mir oft das Folgende erzählt.

Zu Löwen lebte vor Zeiten ein reicher Kaufmann, der all ſein Geld und Gut dadurch erworben hatte, daſs er dem Teufel mit Leib und Seele verſchrieben war. Bei dem Reichthum beſaſs der Mann eine groſse Klugheit, und er wuſste ſich zu helfen, wenn andere weder Hülfe noch Rath kannten. So ging es unter andern, als der Teufel am Ende der ſieben Jahre zu ihm kam, um ihn zu holen.

Er nahm den Teufel nämlich freundlich bei der Hand und rief, da es juſt Abend war: „Frau, bring ſchnell ein Licht für den fremden Herrn.“ — „Das iſt nicht nöthig“, ſprach der Teufel, „ich komme nur, um euch zu holen.“ — „Ja, ja, das weiſs ich ſchon“, ſprach der Herr, „laſſet mir nur noch ſo lange Zeit, bis das Stümpfchen Licht ausgebrannt iſt; ich habe eben nur noch meinen Namen unter einige Briefe zu ſetzen und meinen Rock anzuziehen.“ — „Ja“, ſprach der Teufel, „aber nicht länger, als bis das Kerzchen abgebrannt iſt.“ — „Gut“, entgegnete der Herr, und ging in die Nebenkammer und hieſs die Magd eine groſse Tonne mit Waſſer neben eine tiefe, tiefe Grube ſetzen, die eben im

Garten gegraben war; die Knechte trugen gleichfalls jeder eine Tonne zu, und als das geschehen war, mußten sie ihre Schaufeln fassen und sich um die Grube stellen. Dann ging der Herr schnell zum Teufel, und sah da, daß das Lichtchen nur noch zwei Finger breit groß war, und der Teufel lachte und sprach: „Ja, haltet euch nur bereit; es ist bald am Ende." — „Das weiß ich und bin's zufrieden, aber ich halte mich an eurem Worte und bleibe bis das Kerzchen abgebrannt ist." — „Ja natürlicherweise", antwortete der Teufel, „ich halte mein Wort." — „Es ist dunkel in der Nebenkammer", fuhr alsdann der Herr fort, „ich muß doch das dicke Buch mit den schweren Krampen finden; erlaubt mir doch, daß ich das Licht für einen Augenblick nehme." — „Gern", erwiederte der Teufel, „aber ich gehe mit." Das that er auch, und des Herrn Angst stieg immer mehr. In der Nebenkammer sprach der Herr plötzlich: „Ach, nun weiß ich, der Schlüssel steckt auf der Gartenthür", und mit den Worten sprang er hinaus mit dem Kerzchen, und lief in den Garten und warf es, ehe der Teufel noch ihm nachgekommen war, schnell in die Grube, und die Knechte und Mägde gossen das Wasser darauf, und warfen das Loch alsdann mit Erde zu. Da kam der Teufel auch in den Garten und fragte: „Nun, habt ihr den Schlüssel, und wie steht es mit dem Kerzchen? Wo ist das?" — „Das Kerzchen?" fragte der Kaufmann. „Ja, das Kerzchen", sprach der Teufel. „Ha, ha", lachte der Herr, „das ist noch nicht ausgebrannt und wird in den ersten fünfzig Jahren auch nicht ausbrennen; es liegt drunten hundert Klafter tief in der Erde."

Als der Teufel das hörte, da schrie er jämmerlich und fuhr unter gräulichem Gestanke weg.

457.

Sankt Bernhard und der Teufel.

Mündlich.

Als Sankt Bernhard in der Abtei Afflighem wohnte, da vexirte ihn der Teufel häufig, so daß der Heilige nicht mehr wußte, womit ihn vertreiben. Eines Abends fing der Böse wieder solchen Spuk an, als Bernhard einen trefflichen Einfall bekam; er nahm das Kerzchen aus dem Leuchter, welcher vor ihm stand, und beschwur den Teufel, daß er dasselbe halten mußte. Anfangs ging das gut, aber bald lief das heiße Wachs dem Teufel auf die Finger, und verbrannte ihn arg; aber er durfte das Kerzchen nicht loslassen. Endlich, als es ungefähr ausgebrannt war, kam die Flamme an des Teufels Daumen und brannte ein tiefes Loch hinein, so daß der Satan vor Schmerzen sprang, und schrie und heulte. Sankt Bernhard blieb ganz ruhig dabei. Als aber das letzte Fünkchen eben erloschen war, da hätte einer den Teufel weglaufen sehen sollen! Er hütete sich auch, wiederzukehren. Davon kommt das Sprichwort, welches man noch jeden Tag in Belgien hören kann: „Es soll geschehen oder der Teufel muß die Kerze halten.“

458.

Das erste Bund.

Mündlich.

Ein Mädchen, die bei Brüssel auf einem Pachthofe wohnte, wollte an einem Kirmeßmontage gerne zum Reigen gegangen sein; aber der Pachter, der ein gar wunderlicher Kauz war, wollte das nicht zugeben, und wies ihr ein großes Feld mit Düngerhaufen, und befahl ihr, bis zum

Mittage den Dünger aus einander zu breiten. Das war aber eine faſt unmögliche Sache; denn des Düngers war ſehr viel, und das arme Mädchen ſetzte ſich halb verzweifelt auf die Erde und weinte. Da ſtand plötzlich ein kleines, altes, häßliches Männchen neben ihr und fragte, was ihr fehle, und ſie erzählte alles. „Da iſt Rath für", antwortete das Männchen und machte „huſch", und zwei Düngerhaufen flogen aus einander und legten ſich ganz gehörig auf das Feld hin. Dann fuhr das Männchen fort: „Sieh, ſo mach' ich es auch mit dem andern Dünger, wenn du mir verſprichſt, mir das erſte Bund zu ſchenken, welches du morgen machen wirſt." Deß war das Mädchen zufrieden, und in zehn Minuten war all der Dünger auf ſeiner Stelle, und das Mädchen ging zum Tanz.

Als der Pachter ſie daſelbſt ſah, verwunderte er ſich und wollte ſchelten; aber das Mädchen ſprach, er könne ſich nur zufrieden geben, denn alle Arbeit ſei gethan. Da ging er auf den Acker und fand, daß das Mädchen wahr geſprochen. Doch ſchien ihm die Sache nicht richtig, und er holte Mieken vom Tanze und führte ſie zum Pfarrer, damit ſie dort bekenne, wie das zugegangen. Der Pfarrer zog die Stirne kraus und ſprach: „Aha, da iſt der Teufel noch einmal klug. Höre, Mieken, binde morgen früh deinen Unterrock nicht, ſondern gehe am beſten im Hemde in die Scheune, und binde dort ein Bund Stroh und wirf das vors Thor; thuſt du das nicht, dann biſt du verloren."

Mieken erſchrak höchlich darob und that buchſtäblich, wie ihr geheißen war. Kaum hatte ſie aber das Bund Stroh vors Thor geworfen, als der Teufel es packte und in tauſend Stückchen zerriß.

459.

Der Freischütz.

Mündlich aus Audenaerde, Brügge, Dort und Amsterdam.

Es war ein Jäger, der konnte lange Zeit kein Wild treffen. Da wandelte er eines Tages verzweifelt im Walde umher, denn sein Herr wollte ihn aus dem Dienste jagen. Plötzlich stand ein fein gekleideter Mann bei ihm und fragte ihn, warum er also betrübt sei. Der Jäger erzählte es, und der Fremde lachte laut auf. „Warum lacht ihr und spottet mein?" frug der Jäger; „das thut ihr nicht mehr, sonst habt ihr eine Kugel im Leibe." Da lachte der Mann noch mehr und sprach: „Eine Kugel von euch? Da müßtet ihr ein wackerer Waidmann sein, wenn ihr mich auf drei Schritte treffen wolltet; und ihr seid ja doch nur ein Stümper." — „Das sagt ihr nicht zweimal", schrie da der Jäger zornig, legte seine Büchse an und schoß, und der Fremde lachte noch immer fort und sprach, ihm die Kugel bietend: „Da habt ihr eure Kugel zurück; die taugt nichts." Nun kam dem Jäger doch in etwa die Angst an; aber der Fremde half ihm bald daraus, indem er sprach: „Lasset mich einmal schießen. Seht ihr da hinten weit auf dem Kirchthurme den Spatzen sitzen? Den schieß ich euch herunter." — „Thut's, wenn ihr's könnt", lachte der Jäger, und in selbem Augenblicke knallte der Schuß, und der Spatz sank. „So sollt ihr auch schießen können", fuhr der Fremde nun fort, „und alles treffen, was ihr nur wollt, selbst ohne es zu sehen, und wenn ihr es sehet, dann kann es so weit sein, wie es will, ihr trefft's, wenn ihr mir nur euer Handzeichen geben und mit mir einen Accord auf sieben Jahre eingehen wollt. Ich verlange nur eure Seele." — „Gut", sprach der Jäger, „ich bin's zufrieden; aber unter der Bedingung, daß ihr

mir immer sagt, was ich schieße." — „Zugestanden", entgegnete der Fremde kurz; der Jäger zeichnete auf ein Papier seinen Namen mit Blut, und der Fremde verschwand.

Sieben Jahre schoß der Jäger, daß es ein Wunder war, und er hatte einen Gehalt von seinem Herrn, wie kein Jäger in der ganzen Welt. Als aber der vorletzte Tag da war, da wurde er gar traurig; denn er fürchtete, daß der Teufel ihn am andern Morgen holen werde. Als seine Frau diese Betrübniß bemerkte, fragte sie ihn um die Ursache. Nach langem Zögern gestand er, wie er mit dem Teufel einen Vertrag eingegangen hatte unter der Bedingung, daß der Satan ihm immer sage, was er schösse, wenn das Wild etwas weit entfernt sei. „Da kann ich euch schon helfen, lieber Mann", lachte die Frau, „geht nur getrost auf die Jagd; aber schießt nicht, ohne zu fragen, was es ist, was ihr schießt." Der Jäger that also, und als er weg war, zog die Frau sich nackt aus, bestrich sich ihren ganzen Leib mit Syrup und wälzte sich alsdann in einem geöffneten Federbette umher, so daß sie eher einem Vogel, als einem Menschen ähnlich sah. Dann ging sie aufs Feld und sprang dort umher. Nicht lange und der Jäger kam von ferne mit dem Teufel, und der letztere sah das wunderbare Federgeschöpf und rief dem Jäger zu: „Da, schießt!" — „Was ist das denn?" frug der Jäger. Der Teufel sah und sah, aber er konnte nicht erkennen, was es war, und sprach endlich beschämt: „Ich weiß wahrhaftig nicht." — „Hahaha!" lachte da der Jäger, „dann ist unser Accord gebrochen", und der Teufel verschwand mit einem gräulichem Gestank. Da lachte die Frau noch mehr und umarmte freudig ihren also geretteten Mann.

460.

Die Teufelsklaue zu Hamme bei Dendermonde.

Mündlich.

Jaek van de Velde im Kunst- en Letter-Blad. 1842. Nr. 7. S. 28.

Auf dem ehemaligen Kirchhofe zu Hamme war es vordem nicht geheuer; denn böse Geister kamen jegliche Nacht daselbst tanzen und springen, um also die Ruhe der im Herrn Entschlafenen zu stören.

Ein würdiger Pfarrer von Hamme hat aber diesem Unwesen ein Ende gemacht und die Geister für ewig gebannt. Ein Hauptteufel, Lucifer, wie einige wollen, strengte jedoch seine letzten Kräfte an, um dort zu bleiben, und umfaßte in wüthender Verzweiflung zuletzt eine Säule, die auf dem Kirchhofe stand. Was er aber auch machen wollte, die Kraft der Beschwörung war zu groß und er verließ mit großem Schreien und Heulen seinen letzten Zufluchtsort, und flog in Gestalt eines Feuerballs durch die Luft und fort.

In dem Pfeiler fand man nach des Bösen Abzuge eine seiner Klauen natürlich eingedrückt selbst bis auf die Nagelspitzen zu. Da diese Sache so merkwürdig war, ließ man die Säule, selbst nach Abräumen des ganzen Kirchhofes, als ein Gedenkzeichen und zugleich als einen Zeugen der Kraft des Gebetes über den Teufel und seinen Anhang stehen.

461.

Der Carolus zu Antwerpen.

Mündlich von L. Bleeschouwer.

Der Carolus ist der Name einer großen Glocke in der schönen Marienkirche von Antwerpen. Diese Glocke war in den Thurm gehängt worden, ohne daß man sie

vorher getauft hätte. Das war nun dem Teufel Wasser auf die Mühle; eines Tages fuhr er die Treppe zum Thurm hinan und wollte die Glocke herausreißen, welches ihm jedoch nicht gelang. Die Spuren seiner Klauen sieht man noch auf der Treppe; man muß sich aber hüten, ihnen mit dem Finger nahe zu kommen, denn sonst verbrännte man sich jämmerlich, indem sie noch stets von höllischer Hitze glühen.

462.

Die Glocke von Vosselaer.

Mündlich von E. E. Stroobant.

Eine Stunde von Turnhout liegt das Dorf Vosselaer. Dort hatte man vor Zeiten einmal eine neue Glocke in den Thurm gehangen, jedoch vergessen, wie es scheint, dieselbe vorher zu taufen. Als auf derselben Mitternacht kaum geschlagen hatte, kam der Teufel, riß sie mit einem gewaltigen Ruck aus dem Thurm und flog mit ihr weg. Als er sie eine Strecke getragen, ließ er sie fallen, und zwar hinter einem Sandhügel, der Kaninchenberg (Konynenberg) genannt, etwa ein Viertelstündchen vom Dorfe. Noch heute sieht man dort das Loch, durch welches die Glocke in die Hölle stürzte.

463.

Der Höllenpütz zu Dendermonde.

Mündlich von Jaek van de Velde.

Es geschah einmal, daß man für die große Kirche von Dendermonde eine neue Glocke kaufte. Kurz nach dem Aufhängen derselben sollte sie zu einer feierlichen Beerdigung geläutet werden, und es traten somit mehre

Männer zu dem Seile und zogen, und die Glocke flog von einer Seite zur andern, aber man hörte auch nicht den leiſeſten Ton vom Thurme. Man kann ſich denken, wie groß das Erſtaunen der ganzen Stadt war; alsbald kletterten mehre Männer in den Thurm, um zu ſehen, woran es der Glocke fehle; aber es war alles in Ordnung, der Klöpfel flog ganz wohl und ſchlug kräftig wider die Glocke, und trotzdem gab ſie keinen Ton.

Da erinnerte einer von den Kirchherren daran, daß ſie noch nicht getauft ſei und daß der Teufel alſo wohl im Spiele ſein müſſe. Der Pfarrer eilte, alſogleich die Taufhandlung vorzunehmen; noch war dieſelbe nicht zu Ende, als ein ſonderliches Geräuſch aus dem Thurme drang. Die Glocke hatte ſich von ſelbſt in Bewegung geſetzt und brummte ſo gewaltig, daß die ganze Kirche davon bebte. Was aber das wunderbarſte bei der Sache blieb, das war, daß man den Teufel in Geſtalt eines großen, ſchwarzen Klumpens aus einem der Schallöcher des Thurmes herausfliegen ſah; einige Minuten ſchwebte er über der Stadt, dann aber plumpſte der Klumpen plötzlich nieder und fuhr in die Erde.

An der Stelle, wo das geſchah, bildete ſich zur ſelben Stunde eine Grube, in die faules, ſtinkendes Waſſer drang. Zum Andenken an ihre Entſtehung nannte man ſie den „Höllenpütz" (Helleput).

464.

Teufel entführt die Glocken.

Mündlich.

A. C. W. Staring, Winterloof. Poezy. 's Gravenhage 1832. S. 45 und 177.

In frühern Zeiten geſchah es einmal, daß ein fremder Pfarrer nach Lochem (Holland) kam, als man juſt die

Glocken der Kirche läutete. Der Pfarrer hatte ein gar feines Gehör und er merkte alsbald, daß die Glocken nicht getauft waren, und that sie für ihr unbefugtes Getöne in den Bann. Zur selben Stunde führte der Teufel die Glocken weg und taufte sie auf seine Weise; er warf nämlich jede in einen besondern Sumpf; die zwei Sümpfe heißen von diesem Vorfalle noch heutzutage „Duivelskolken". Jährlich in der Christnacht, punkt zwölf Uhr, läuten die Glocken noch in den Sümpfen, und man hört ihre Töne unter dem Wasser hervordringen.

465.

Der Sankt Jacobsthurm in Antwerpen.

Mündlich von M. van der Voort.

Der Sankt Jacobsthurm in Antwerpen hat keine Spitze, und zwar hat es damit also sein Bewenden. Als derselbe so weit fertig war, wie man ihn heute noch sieht, kam der Teufel und legte die Hand darauf, und da konnten die Maurer und andern Arbeiter nicht weiter bauen, und der Thurm mußte bleiben, wie er war.

466.

Der Teufelsthurm zu Gent.

Oudheden en Gestichten von het Bisdom van Deventer ... Uit het Latyn vertaalt en met Aantenkeningen opgeheldert door H. W. R. Leiden 1725. 8. 2 Thle. I, S. 215 u. 237.

Gerhard von Gent, der Mohr, der Sohn Sigers, Kastellans dieser Stadt, hatte in derselben ein großes Haus von Stein, welches stand am Ufer der Schelde. Das Haus hatte einen hohen Thurm, der war vor Zeiten vom Teufel gebaut worden.

467.

Der Teufelsgang zu Antwerpen.

Mündlich.

Ueber dem Teufelsgange zu Antwerpen ſah man eine Schilderei, die den Teufel darſtellte, und die leitete ihren Urſprung davon her.

In dem Gange wohnte ein Mann, der ein gräulicher Flucher war. Einmal hatte er auch wieder geflucht und geſchworen, und unter andern geſchrieen: „Daß der Teufel hier in die Kammer fahre!“ Und da kam der Teufel zur Stunde in die Kammer und zwar in Geſtalt eines ſchwarzen Hundes, und in der Kammer wurde er zu einem ſchwarzen Kerl, und nahm ſich einen Stuhl und ſetzte ſich an den Ofen.

Da kam dem Flucher die Angſt an und er ſchickte zu dem Pfarrer, und der kam und gebot dem Teufel, ſich wegzupacken. Der Teufel aber ſprach: „Warum ſoll ich von hier weggehen? Man hat mich gerufen und ich bin gekommen.“ Nun fing der Pfarrer an, ihn zu beſchwören, und ſprach nochmals, er ſolle gehen, woher er gekommen wäre. „Das kann ich nicht“, ſagte der Teufel, „ich muß einen andern Weg nehmen.“ — „Nun, ſo fahre denn durchs Fenſter in Gottes Namen!“ rief da der Pfarrer, und im ſelben Augenblick geſchah ein gräulicher Knall, und der Teufel fuhr durch das Fenſter, daß alle Scheiben brachen, und in der Kammer war ein ſolcher Geſtank, daß kein Menſch es darin aushalten konnte.

468.

Die Kartenspieler zu Wetteren.

Mündlich.

Zu Wetteren saßen an einem Sonntage während der Hochmesse drei Männer in der Schenke und wollten Karten spielen; es fehlte ihnen aber ein Vierter, um die Partie voll zu machen, und sie fluchten gottlästerlich darüber. Da trat plötzlich noch ein Mann in die Schenke und forderte sich ein Glas Branntwein. „Wollt ihr ein Spielchen mit uns machen?" fragten ihn die drei Bauern. „Warum nicht?" entgegnete der Fremde und setzte sich an den Tisch. Während nun der eine die Karten mischte, wollte der zweite der Männer die Tafel abwischen, um anschreiben zu können, stieß jedoch mit dem Arme die Kreide herab, die auf der Erde in kleine Stückchen brach. Er bückte sich dennoch, um das größte Stückchen wenigstens aufzunehmen; — wer aber malt seinen Schrecken, als er sah, daß der Fremde einen Pferdefuß hatte. Mit einem lauten Schrei des Entsetzens stürzte er, sich kreuzend, hinterrücks und schrie: „Der Teufel! der Teufel!" Die andern Zwei wollten ihm zu Hülfe kommen; aber ein gräulicher Schlag, einem Kanonenschuß gleich, warf sie zu Boden, unerträglicher Gestank folgte und der Fremde war verschwunden.

Seit dem Tage ist in dem Hause kein Glück mehr. Alle Leute, die darein ziehen, verderben und sterben.

469.

Der Teufel wirft den Schuhlapper zu Boden.

Mac. von d'Obercourt S. 195.

Ein ehrsamer Schuhmacher in Gent, genannt Peter von Landeghem, wohnte an der neuen Brücke in einem

kleinen Häuschen. Eines Tages saß er ganz still da und lappte einen Schuh, als plötzlich sich ein Unwetter erhob, und er mit seinem Häuschen ergriffen und zur Erde geworfen wurde, ohne daß ihm jedoch Leides widerfahren wäre. Ich sah ihn aus meinem Fenster, und der böse Feind flog gleich nachher durch das Haus van Hoorne, wo er alle gläsernen Fenster zerbrach; und that auch in andern Nachbarshäusern vielen Schaden.

470.

Teufel verbrennt zwei Kirchthürme.

Mündlich von Rob. van Maldeghem.

Vor langer, langer Zeit lebte einmal in Nivelles ein Mensch und der war vom Teufel besessen. Der Pfarrer wurde gerufen, um den bösen Geist auszutreiben, und er erschien auch alsbald mit Kreuz, Weihwasser und allem Nöthigen. Wie der brave Geistliche aber auch beschwören mochte, der Besessene verhielt sich ganz ruhig, und Jedermann gelangte bald zu der Ueberzeugung, daß der Teufel schon ausgefahren sei.

Indem man noch über den sonderbaren Vorfall sprach, fuhr plötzlich ein greller Blitz hernieder und in den Kirchthurm, und nicht lange nachher tönte die Brandglocke in jämmerlichen Tönen. Zu gleicher Zeit begann der Mensch zu rasen und zu wüthen, als wenn tausend Teufel ihn gepeinigt hätten. Da ging dem Pfarrer ein Licht auf, und er beschwur den Bösen von neuem und fragte ihn, wo er eben gewesen sei. Lange krümmte der Mensch sich peinlich, denn der Teufel wollte nicht antworten; doch mußte er's endlich und er schrie: „Ja, dann will ich es euch sagen; ich war aus, und habe euren Kirchthurm und den der Muttergottes von Hall angezündet."

Und so war es auch; denn am andern Tage vernahm man, daß zur selben Stunde und im selben Augenblicke der Blitz in die Liebfrauenkirche zu Hall eingeschlagen und auch diese angezündet hatte.

471.

Unsichtbarmachen.

Mündlich aus Bierbeck.

Ehedem gab es viele Menschen hier, die sich unsichtbar machen konnten und das durch ein kleines Knöchelchen, welches sie bei sich trugen und zu handhaben wußten. Das Knöchelchen erlangten sie aber auf folgende Weise. Sie gingen Nachts zwischen zwölf und ein Uhr auf einen Kreuzweg, der zu einer Seite eine Hecke oder auch nur einen Strauch hatte. Darauf legten sie eine schwarze Katze, die in einem Sack eingenäht war, als Opfer für den Teufel. Am andern Morgen war der Sack leer, und nur ein klein Beinchen fand sich noch auf dem Boden desselben, und das diente ihnen zu ihrer Kunst.

472.

Teufel bewacht den Weingarten.

Caesar. heisterbac. dial. mirac. dist. V, cap. 43.

Ein Herr hatte einen Weinberg und trug zweien seiner Knechte auf, denselben zu bewachen. Einer von den beiden wollte sich aber einmal Nachts entfernen und rief scherzweise: „He, Teufel, bewach mir den Weingarten, und ich will dich dafür belohnen.“ Kaum hatte er die Worte aus dem Munde, als der Teufel dastand und sprach: „Da bin ich, was willst du mir geben, wenn ich Wache halte?“ — „Einen Korb Trauben“,

sprach der andere, „aber mit der Bedingung, daß, wenn einer in den Weinberg kommt von der heutigen Abend- bis zur kommenden Morgendämmerung, du ihm den Hals brechest.“ Deß war der Teufel zufrieden, und der Knecht entfernte sich.

Als er aber nach Hause kam, da frug ihn sein Herr, warum er nicht im Weinberge sei, und er sagte, er habe seinen Gesellen dort gelassen. Darob erzürnte der Herr und sprach: „Gehe alsbald zurück, denn der kann ihn allein nicht bewachen.“ Der Knecht ging und traf den andern Knecht und ging mit ihm in ein Häuschen außerhalb des Weingartens. Gegen Mitternacht hörten sie ein Geräusch, als wenn jemand zwischen den Stöcken umherginge. Der eine blieb ruhig, denn er wußte, daß der Weinberg sicher war; der andere aber sprach: „Höre, da ist einer im Berge.“ — „Bleibe ruhig sitzen“, antwortete der eine, „ich will schon zusehen“; und er ging und fand keine Spur eines Menschen.

Am Morgen eröffnete er seinem Gesellen alles, und sie schütteten den Korb voll Trauben, welchen er dem Teufel versprochen hatte, neben einem Weinstocke hin. Als sie nach einer Weile zurückkehrten, waren die Trauben bis auf das letzte Körnchen verschwunden.

473.

Der dienstbare Geist.

Caesarii heisterbacensis (1220) dialogi miraculorum dist. V, v. Biblioth. patrum cisterciens., tom. II, fol. 149, ed. Bonofont. 1662.

Zu einem Soldaten kam einmal der Teufel in menschlicher Gestalt und bot seine Dienste an. Da der Böse das Aussehen eines schönen Jünglinges hatte und dabei auch wohl zu reden wußte, so gefiel er dem

Soldaten gar sehr, und er wurde angenommen. Nie stieg der Soldat zu Pferde, nie saß derselbe ab, oder der Jüngling kniete und hielt ihm den Bügel; er war bescheiden, vorsichtig in allen Dingen, verschwiegen und immer fröhlich; kurz, er besaß alle Tugenden, welche man sich nur wünschen mochte.

Eines Tages waren beide zusammen ausgeritten und an einen großen Fluß gekommen, als der Soldat, hinter sich schauend, mehre seiner Todfeinde erblickte, welche auf ihn zu sprengten. Er sprach: „Wir müssen sterben, denn meine ärgsten Feinde verfolgen uns; den Fluß können wir nicht überschreiten, und es ist auch anders kein Zufluchtsort für uns.“ Da antwortete der Diener: „Fürchte nichts, Herr, ich kenne die Seichten des Flusses; folge mir nur, und wir werden hinüber gelangen.“ Darauf stutzte der Soldat und sprach: „Kein Mensch hat hier noch über den Fluß gesetzt“; doch drängte die Gefahr immer mehr, und endlich entschloß er sich, seinem Diener zu folgen, und beide kamen glücklich hinüber. Die Feinde aber standen bestürzt und wagten nicht, ihnen nachzugehen, und sprachen: „Der Teufel muß ihn hinüber geführt haben; es ist anders nicht möglich.“

Einige Zeit nachher wurde des Soldaten Frau todtkrank, und alle Aerzte verzweifelten an ihrem Leben. Da sprach der Diener: „Wenn unsere Herrin mit Löwenmilch eingerieben würde, dann wäre sie bald genesen.“ Der Soldat entgegnete: „Ja, wo kann man diese aber bekommen?“ — „Ich werde sie schon holen“, antwortete der Diener, und noch war keine Stunde verlaufen, als er mit einem großen Gefäße voll zurückkehrte. Man rieb alsbald die Frau damit ein, und sie genaß zur selben Stunde. Da fragte der Soldat den Diener, wo er also schnell die Löwenmilch hergeholt habe. „Von den Bergen Arabiens“, antwortete dieser. „Als ich von

dir ging, da eilte ich nach Arabien in die Höhle einer Löwin, jug die Jungen hinweg und melkte die Alte; dann kam ich zurück." Der Soldat ſtaunte und fragte weiter: „Wer biſt du denn?" — „Darnach forſche nicht", ſprach der Diener, „ich bin dein Knecht." Der Soldat drang jedoch noch mehr in ihn, und da geſtand er: „Ich bin ein böſer Geiſt und aus dem Himmel verſtoßen." Das wunderte den Herrn und er ſprach: „Wenn du ein Teufel biſt, wie kannſt du den Menſchen dann ſo treulich dienen?" — „Es iſt mir ein großer Troſt", erwiederte der Knecht, „den Menſchen zu dienen." Der Soldat aber ſprach, er könne nun nicht mehr mit ihm leben, da er das wiſſe; der Diener antwortete: „Wie du willſt; wenn du mich aber bei dir behielteſt, es würde dir nimmer Leides geſchehen." — „Ich wage es nicht", fuhr der Soldat fort, „ſteht dir aber etwas von meinem Gute an, ſo nimm es; denn niemals hat ein Menſch dem andern ſo getreu gedient. Durch dich entrann ich dem Tode, und meines Weibes Leben verdanke ich dir." Der Knecht entgegnete, er wolle nichts, als fünf Schillinge, und als ſein Herr ihm die gegeben hatte, gab er ſie zurück und ſprach: „Laſſe davon ein Glöckchen gießen und hange es über die Thüre der armen Kirche dort, damit man mit demſelben die Gläubigen zum Gebete rufe." Darauf verſchwand er, und der Soldat that, wie er gewünſcht hatte.

474.

Rothmützchens Rache.

Mündlich.

Ein armer Bauer, deſſen Frau plötzlich krank geworden war, ſtand in der Nacht auf, um zu buttern.

Er hatte am Vorabende ſchon alles bereit geſtellt und die Milch in großen Töpfen neben das Feuer geſetzt, damit ihm die Arbeit um ſo ſchneller von der Hand ginge. Als er aber in die Kammer trat, ſah er zu ſeinem großen Erſtaunen das Feuer noch ſtill brennen und vor demſelben ein kleines Männchen ſitzen, welches halb ſchlummerte. Durch des Bauern Holzſchuhe geweckt, erwachte der Kleine, richtete ſich auf und ſah den Mann ſtarr an, ohne jedoch ein Wort zu ſprechen. Der Bauer ſprach eben ſo wenig, blickte jedoch einmal verſtohlen von der Seite auf den Kleinen, und erkannte, daß derſelbe von Kopf bis zu Fuß in Roth gekleidet war und ein grünes Geſicht und grüne Hände hatte; dann ſchaute er wieder vor ſich hin, nahm in der Ecke ein Bund Reiſig und warf dieß neben den Heerd, worauf er ruhig ſchlafen ging. Am andern Morgen war die Butter fir und fertig, ſo daß er ſie nur auf den Markt zu tragen brauchte; außerdem aber war es mehr, als er je aus ſeiner Milch gewonnen hatte. Seine Frau geſundete bald nachher; das Rothmützchen butterte ihm fortwährend, und der Mann wurde langſam ſo reich, daß er viele Kühe halten, ſich ein ſchönes Haus bauen und noch einen ganzen Strumpf voll ſchöner Thälerchen zurücklegen konnte. Und das war auch kein Wunder, denn das Rothmützchen that ihm langſam auch alle andere Arbeit; es pflügte ſeine Aecker, beſorgte ſein Vieh und richtete mehr aus, als drei ſtarke Knechte.

Aber der Vorſput verwöhnte den Bauer; er ging nun alle Abende in die Herberge, verſpielte viel Geld und kam regelmäßig trunken nach Hauſe. Das gefiel dem Rothmützchen nicht, und es machte ihm Vorwürfe, worauf er anfangs auch hörte. Bald vergaß er ſie aber wieder und verging ſich gar ſo weit, daß er in einer Nacht, wo er auch ſpät und trunken nach Hauſe kam,

das Rothmützchen derb ausschimpfte und das Reisigbündel, welches seine Frau sorgfältig zugerichtet hatte, in den Brunnen warf.

Im selben Augenblicke verschwand Rothmützchen. Am andern Morgen war die Frau des Bauern krank, sein Strumpf, statt mit Thalern, mit Kohlen gefüllt, seine Kühe todt, sein Haus und seine Ställe verfallen, und seine Felder verwüstet. Da kam der Bauer wohl zur Besinnung; aber es war zu spät, und wie er auch das Rothmützchen bitten und flehen mochte, das Unglück wieder zu entfernen, alles half nichts; im Gegentheile, in der folgenden Nacht lachte das Rothmützchen um sein Haus herum und spottete seiner.

Der Mann ist auch bald nachher in Armuth und Elend gestorben.

475.

Holz vermehrt.

Mündlich.
Emancipation. 1837. Nr. 163.

Die Rothmützchen oder Klabbers, auch Kabouter-männchen genannt, vermehren oft das Holz. In Nächten, wo der Mond nicht scheint, steigen sie durch den Kamin in das Haus, machen sich Feuer auf dem Heerde und setzen sich ruhig vor denselben hin; das Feuer sieht aber niemand, als die Rothmützchen, doch wärmt es mehr, als anderes Feuer. Oft findet die Hausfrau Morgens von einem ganzen Bündel Reisig nur noch einige kleine Reischen um den Feuerbock liegen; aber die zündet sie flink an, denn sie weiß, daß dieselben eben so lange brennen, als ein ganz großes Bündel und doppelt so viel Wärme geben. Würde die Hausfrau dem Roth-mützchen fluchen oder, während das Holz brennt, ein

Kreuz über ſich machen, dann wären die Reischen in einem Augenblicke verflackert.

476.

Das hülfreiche Kaboutermanneken.

Mündlich von E. E. Stroobant und andern.

Bei Turnhout geſchah es, daß ein Burſche ein Mädchen ſehr lieb hatte. Das hatte ſchon lange gedauert, ohne daß die Eltern eines der beiden etwas davon geahnt hätten. Endlich war der Burſche deß müde, und trat eines Tages vor den Vater des Mädchens und bat ihn um ſeine Einwilligung zu ihrer Ehe. Der Alte war aber ein überaus ſtolzer und übermüthiger Mann, und der Bräutigam war ihm zu arm; darum ſprach er: „Ich weiß nicht, wie ihr daran denken könnt, meiner Tochter Hand haben zu wollen. So ihr mir nicht tauſend blanke Gülden aufzählen könnt, darf euch das nicht in Sinn kommen."

Das war dem guten Jungen ein Schlag aufs Herz, und er ſchlich betrübt nach Hauſe und wußte nicht, was er anfangen ſollte. Zu Hauſe aber hatte er nicht lange Ruhe; denn das Zählen ſeiner kleinen Baarſchaft machte ihm keine Freude mehr; es waren ja noch lange keine tauſend Gülden, die er doch haben mußte. Darum ging er aufs Feld und gedachte dort, ſich ſein Leben zu nehmen; denn er hatte an nichts mehr Luſt. Wie er nun ſo ging und ging, ohne ſelbſt zu wiſſen, wohin, da ſtand auf einmal ein Kaboutermanneken neben ihm, und das fragte ihn, warum er alſo betrübt ſei. Der Burſche erzählte es mit weinenden Augen; als er am Ende war, lachte das Kaboutermanneken und ſprach: „Ei, nur tauſend Gülden; das iſt ja nicht der Mühe

werth, um ſich deßhalb ein grau Haar wachſen zu laſſen." — „Ja", ſagte der Burſche, „wenn man ſie aber nicht hat?" — „Nun, nun", antwortete das Kabouter-manneken, „dann kann man ſie immer noch bekommen. Du biſt ſtets ein braver Junge geweſen, und darum ließ ſich der Sache wohl helfen. Geh nur nach Hauſe und zähle dein Geld, und komm wieder und ſage mir, was daran fehlt." — „Was daran fehlt", ſchluchzte der Burſche, „das weiß ich nur zu gut, achthundert Gülden." — „Haſt nicht wohl gezählt", ſprach das Kaboutermanneken und lachte, „geh und zähle noch einmal."

Da lief der Burſche voll Freude weg und zählte zu Hauſe ſein Geld, und ſiehe, es waren tauſend Goldgülden. Stracks kehrte er um, denn er hielt es für ſeine erſte Pflicht, dem Kaboutermanneken zu danken: aber er fand es nicht mehr, und wie oft er auch rief: „Kabouter-manneken! Kaboutermanneken!" es kam nicht mehr wieder. Dann rannte er wieder zurück, packte das Geld zuſammen, zog ſeinen Sonntagsſtaat an und ging zu dem Vater ſeines Mädchens, dem er tauſend Gülden vorzählte. Acht Tage drauf war die Hochzeit, und die beiden Leutchen lebten noch lange nachher in Frieden und Freude.

477.

Der Kaboutermannekensberg.

Mündlich von E. E. Stroobant.

Zwiſchen Turnhout und Caſterle liegt ein Berg, den man bis heute noch den Kaboutermannekensberg nennt. Die Kaboutermannekens, welche ehedem in dem-ſelben wohnten, waren ſehr zahlreich, aber dabei von gar böſer Natur, und ſie hatten ihre größte Freude daran,

den Bewohnern der Gegend allen nur irgend möglichen Schaden zu thun. Sowie der Abend anbrach, konnte kein Mensch vor ihnen mehr sicher sein. Sie gingen dann rund und nahmen überall mit, was ihnen eben anstand, Hühner, Enten, Gänse, Ochsen, Kühe und Kälber, Geld, kurz und gut alles, selbst bis auf das Hausgeräthe. Solches hat lange, lange Zeit gedauert. Jetzt aber hört man nichts mehr davon.

478.

Kaboutermanneken gekleidet.

Mündlich.
Vergl. Nr. 206, S. 308.

Ein Müller im Kempnerlande fand jeglichen Morgen seine Arbeit in der Mühle verrichtet, wenn es noch so viel war; aber nur, wenn er etwas von seinem Butterbrote liegen ließ, welches dann verzehrt und verschwunden war. Das wunderte den Mann, und eines Abends steckte er sich hinter einige Mehlsäcke, und sah ein nacktes Kaboutermännchen kommen, und das Butterbrot essen und in der Mühle arbeiten. Es that dem Müller leid, daß das Männchen nackt war; darum ging er zu einem Schneider und ließ ihm ein Höschen und ein Jäckchen machen, und legte das am andern Abende zu dem Butterbrote. Das Kaboutermännchen kam und sprang vor Freuden, als es den schönen Anzug sah; schnell aß es das Butterbrot, zog die Kleider an, stolzirte in der Mühle auf und ab, und war weg, ohne daß der Müller sah, wo es hingekommen wäre. Es kam auch nicht wieder.

Da dachte der Müller: „Wart, ich will dich schon kriegen!" und ging an einen Steg am Bache sitzen, wo die Kaboutermännchen jeglichen Abend herüber kamen. Es dauerte auch nicht lange und sie erschienen. Als das

erſte auf den Steg trat, fragte es den Müller: „Wer biſt du, Mann?“ aber der Müller antwortete nicht; denn er wartete nur auf das angekleidete Kaboutermännchen, und die er ſah, waren nackt. Das zweite fragte auch: „Wer biſt du, Mann?“ aber er ſchwieg ſtill, und ſo ging das fort, bis das letzte kam, und das trug die Kleider, welche der Müller in die Mühle gelegt hatte. „Haha“, rief der Müller, „habe ich dich?“ und wollte das Männchen packen; aber da ſchrie plötzlich eine Stimme, wie die ſeiner Frau, aus dem Bache um Hülfe, und der Müller ſah um und plumpſte ins Waſſer. Die Kaboutermännchen waren aber weg.

479.

Die dienſtigen Kaboutermännchen.

Mündlich von K. F. Stallaert.

Ein alter Mann aus dem Oertchen Landorp, welches unfern Aerſchot an dem Flüßchen Demer liegt, hat oft das Folgende erzählt.

Ein gewiſſer Herr Percy wohnte jenſeits der Demer und ließ ſich jeden Abend herüberfahren, um diesſeits in die Herberge zu kommen. Dort hielt er ſich meiſt lange auf, und wenn er dann zurückfahren wollte, dann war der Schiffer ſchon zu Bett. Das kümmerte aber Herrn Percy wenig, denn er ſtand ſich gut mit den Kaboutermännchen. Sobald der Schiffer nämlich ſchlafen ging, eilten dieſe ans Ufer, und wenn Herr Percy aus der Herberge kam, dann riefen ſie laut: „Herr Percy! Herr Percy! Kommt ſchnell her; wir bringen euch nach drüben. Kommt her, Herr Percy!“ Dann ſchritt Herr Percy dem Ufer zu, und die Männchen trugen ihn hinüber, wo er ihnen einen großen Krug Bier für ihre Mühe gab.

Gewöhnlich bestellte er sie dann noch für den andern Tag, um frühmorgens den Kaffee zu machen, die Kühe zu melken, das Haus zu säubern u. s. w., und das thaten die Kaboutermännchen aufs pünktlichste; auch tranken sie keinen Tropfen von dem Kaffee oder der Milch, sondern ließen es unangerührt, bis Herr Percy ihnen etwas gab. Das thaten sie und waren so treu, weil der Hausherr ihnen so gut war. Dagegen mußten die Nachbarn tausenderlei von ihnen leiden. Den Kühen tranken sie die Milch ab, verdarben die Butter und trieben tausenderlei böse Streiche. Deßhalb waren die Nachbarn Herrn Percy gram; aber sie konnten ihm nichts anhaben, denn die Kaboutermännchen schützten ihn und wachten über ihn, daß ihm nichts Leides geschah.

480.

Nischepook.

Mündlich.
Westendorp, Mythologie. S. 183.

Zu Ditmarsen gibt es einen wunderlichen, aber dabei gar gütigen Geist, welchen man Nischepook nennt. Bei unangenehmen Zufällen und in schwerer Arbeit bringt er dem Hausherrn, wo er sich aufhält, Speise und Trank zu, und es ist oftmals geschehen, daß er einen, den er lieb hatte, steinreich gemacht hat.

481.

Zwergschmieden.

Mündlich.
(Borgnet,) Legendes namuroises. p. 170.

In den wallonischen Landen findet man keinen Flecken und kein Dorf, welches nicht eine Zwerghöhle

oder ein Zwergloch beſäße. Oft findet man dort in den Wäldern Reſte ehemaliger Schmieden, und die nennt das Volk Zwergſchmieden; gleichfalls ſtößt man häufig auf ganze Barren von Eiſen oder Blei, die auch von den Kobolden herkommen. In der Nähe iſt jedenfalls eiſenhaltiger Boden und reiches Erz; davon kann man ſicher ſein.

Wem dieſe Zwerge (nutons) gut ſind, dem bringen ſie großen Nutzen, nur muß man ihnen in der Nacht Speiſe hinſetzen.

482.

Plaudergeiſt.

Mündlich.

In einem Dorfe der Landſchaft Waes lebte ein ſteinalter Mann; der hatte die ſonderbare Gewohnheit, im Sommer nirgend anders ſchlafen zu wollen, als in ſeinem Garten. Wenn man ihn fragte, was ihn dazu bewege, dann ſprach er: „Ei, ich unterhalte mich daſelbſt und erfahre die geheimſten Dinge.“ Und ſo war es auch; der Greis wußte alles, und nichts war ihm verborgen. Eines Tages ſprach er zu einem Geizhalſe, der ungefähr in gleichem Alter mit ihm war: „Geſtern, Freund, habt ihr tauſend Kronenthaler abgezählt und ſeid ohne Abendeſſen zu Bette gegangen.“ Das befand ſich buchſtäblich wahr.

483.

Der Geiſt zu Uterſen.

Happelii relationes curiosae. Tom. IV, p. 316.
S. de Vries, De Satan in ſijn weeſen ꝛc. I, S. 419.

Im Jahre 1685 ließ ſich zu Uterſen in einem Hauſe auf dem Lande zu jedermanns höchſter Verwunderung ein Geiſt hören, der mit den Leuten ſprach, ohne daß man ihn ſehen konnte. Er berichtete von Dingen, welche zu wiſſen keinem Menſchen in der Welt möglich war. Er betete auch und ſang andächtige Liedchen und machte viel Weſens, ſo daß jeder genug von ihm zu ſagen wußte.

484.

Der Alf.

Mündlich von Ph. Blommaert.

Es geſchieht oft, daß Bauern, welche ſpät aus der Schenke kommen, ihre Wohnung nicht finden können und die ganze Nacht vergebens darnach ſuchen. Es iſt der Alf, der das thut und der ſie auf dieſe Weiſe verleitet.

485.

Der Geiſt auf dem Schloſſe Egmont.

Segraisiana p. 213, 19 u. 20.
Langlet-Dufresnoy, Recueil de dissertat. anciennes et nouvelles sur les apparitions, les visions et les songes. T. I, part. II, p. 178.

Herr Patris war mit Herrn Gaſton nach Flandern gezogen und wohnte dort einige Zeit auf dem Schloſſe Egmont. Eines Tages wollte er ſich zur Stunde des Mittagmahles nach dem Speiſeſaale begeben; an der

Thüre eines seiner Freunde hielt er inzwischen an, um diesen mit sich zu nehmen. Er klopfte und klopfte wiederholt, aber man öffnete nicht. Da der Schlüssel auf der Thüre war, so glaubte Patris mit Sicherheit, sein Freund sei in dem Zimmer, und öffnete selbst und fand zu seinem großen Erstaunen den Mann ganz außer sich am Tische sitzen. Patris trat auf ihn zu und fragte ihn, was ihm fehle, und sein Freund antwortete: „Sie würden sicherlich nicht weniger erstaunt sein als ich, wäre Ihnen das passirt, was mir eben passirt. Ich sitze ruhig hier und lese, als plötzlich das Buch von selbst wegschwebt, die Blätter darin sich wenden und es dort hinten liegen bleibt." — „Das ist ein Scherz, mein Freund", sprach Patris, „ihr habt das selbst gethan, sonder es zu wissen"; aber der andere bestand darauf und fügte noch hinzu, daß erst vor wenigen Augenblicken die Thüre sich geöffnet und wieder geschlossen habe. Patris trat zur Thüre und schloß sie auf und sah den langen Gang, auf welchen sie führte, hinab, ob er nichts von dem Geiste erblicken könne. Da bemerkte er plötzlich mit Schrecken, daß ein alter großer Sessel, der so schwer war, daß zwei Mann ihn kaum tragen konnten, langsam auf ihn zu schwebte. „Ich danke euch, Herr Teufel", sprach Patris, „ich habe genug Angst, laßt den Sessel nur um Gotteswillen da." Und kaum hatte er die Worte aus dem Munde, als der Sessel wieder an seine alte Stelle rückte.

486.

Die treue Schlange.

Caesar. heisterbac. dial. mirac. dist. XI, cap. 70.

Heinrich von Forst (bei Brüssel), ein wahrheitliebender Ritter, erzählte das Folgende.

Einer von unſern Soldaten hatte eine Wunde bekommen, welche den Aerzten nur ſchlecht zu heilen gelungen war; es ſtrömte fortwährend Eiter aus derſelben und der Soldat hatte viel Schmerzen dadurch. Eines Tages hatte er ſich mit entblößter Seite auf einen Baumſtumpf gelegt und der Eiter lief gewohnterweiſe von ihm weg. So ſchlief der Soldat ein; während deſſen kam eine Schlange und ſaugte an der Wunde. Er erwachte darüber und jug das Thier weg, und das iſt nicht zu verwundern, denn er fürchtete ſein Gift; jedoch fühlte er bald, daß es mit der Wunde beſſer war, und als er die Sache weiter erzählte, rieth man ihm, ſich wieder hinzulegen und die Schlange ruhig ſaugen zu laſſen. Er that das, und die Schlange faßte dadurch eine ſolche Zuneigung zu ihm, daß ſie nur in ſeinem Bette ſchlafen wollte; auch wurde er ganz geheilt.

Der Soldat aber, dem das nicht gefiel, verließ den Ort und ging anderswohin wohnen, ſah auch in einem halben Jahre die Schlange nicht mehr. Kaum aber war er zurückgekehrt, als ſie ihm wieder folgte, und, da ſie nicht in ſeine Schlafkammer kommen konnte, ſich vor die Thüre legte.

Da riethen ihm ſeine Freunde, er ſolle das Thier tödten, aber er ſprach: „Wie ſollte ich meinem Retter ein Leides anthun können?“ Endlich ließ er ſich jedoch bewegen, und als ſie noch einmal zu ihm kam, ſchlug er ſie todt und wurde alſo von ihr befreit.

487.

Kludde.

Mündlich.

Es gingen einmal zwei Burſche mit einem Mädchen über Land; der eine der Burſchen war der Geliebte des

Mädchens und der andere einer seiner Kameraden. Wie sie nun so fortschritten, da sprach der Liebhaber plötzlich: „Halt 'mal inne, Gesell, da seh ich was!" — „Was siehst du denn?" fragt der andere. „Kludde", antwortet der eine, „sieh, jetzt ist es ein Hund — nun wächst er hoch empor — jetzt ist er wieder klein, — ein Schaaf — nein, eine Katze ...." und so sprach der Mensch immer fort, ohne daß sein Begleiter oder das Mädchen etwas gesehen hätte. Endlich sagte der eine: „Wenn du jetzt wieder Kludde siehest, dann sag' es mir, ich will 'mal auf ihn zugehen." — „Dann geh' doch", schrie der Liebhaber, „er läuft ja vor mir her." Und der andere ging, aber er konnte nichts von Kludde entdecken.

So dauerte das, bis sie vors Haus des Burschen kamen, der den Geist noch immer vor sich her laufen sah. Vor dem Hause lag eine Platte los auf der Erde, und unter diese Platte legte des Burschen Vater meistens den Hausschlüssel, damit man nicht nöthig hatte, aus dem Bette aufzustehen, wenn es dem Jungen gefiel, einmal spät in der Schenke zu bleiben. „Seht ihr ihn nun noch nicht?" schrie der Liebhaber da auf, „er sitzt ja auf der Platte, damit ich mir den Schlüssel nicht nehmen könne." Und mit den Worten faßte er sein Mädchen am Arme und sprach: „Komm, Mieken, wir wollen dich nach Hause bringen, denn du bist bange." Als sie nun Mieken nach Hause geführt hatten, kamen sie zurück und der eine sah Kludde noch immer auf der Platte. Da nahm der andere sich ein Herz und ging zu der Platte hin, und Kludde sprang weg, und er konnte den Schlüssel nehmen, womit er seinem Gesellen die Thüre aufschloß. Der sprang schnell hinein, damit Kludde nicht folgen könne, und der andere ging ruhig seines Weges, hat auch von dem Geiste nichts gespürt.

488.

Lodder.

Mündlich aus Koeklenberg bei Brüssel.

In einer warmen Sommernacht gingen drei Schnitter auf das Feld, um die Arbeit, welche im Tage wegen zu großer Hitze unterbleiben hatte müssen, nachzuholen. Der Mond war noch nicht aufgegangen, und so konnten sie wenig sehen; darum beschlossen sie, einstweilen nur ihre Kleider abzulegen und sich ein bischen zu setzen, bis es heller würde. Kaum aber lagen die Kleider da, als sie von ferne ein Geraſſel wie von Ketten hörten, und das kam immer näher und näher und endlich bis an den Ort, wo die Kleider lagen. Da stand einer der Schnitter auf und wollte nach den Kleidern schauen, aber die lagen ruhig da und er sah nichts; das Geraſſel dauerte jedoch fort.

Inzwischen wurde es immer dunkler und in der Ferne fing es an zu donnern, und die Schnitter beschlossen nach Hause zu gehen, denn sie erkannten, daß sie doch nicht würden arbeiten können. Eben hatten sie ihre Kleider wieder angezogen, als das Geraſſel plötzlich und schnell sich näherte und einem von den Männern etwas zwischen die Beine fuhr, welches ihn mit fortriß. Da schrie er so laut er konnte: „Lodder! Lodder! Schlagt zu! Schlagt zu! Ich sitze drauf!" aber die andern lachten ihn aus, denn sie sahen ihn wohl fortreiten, konnten aber den Lodder nicht erkennen, denn der hatte sich unsichtbar gemacht. Je mehr sie jedoch lachten, desto ärgerlicher wurde der Eine und desto gräulicher schrie er, denn er fühlte wohl, auf weß Rücken er saß, und kurz und gut, er mußte so lange fort und fort, bis er an einen großen Weiher kam; da warf sich Lodder plötzlich hinein und ließ den Geängsteten halbtodt auf dem Grase liegen.

Wie die andern nun kamen, da sahen sie wohl, daß es Ernst gewesen war, haben auch seit der Zeit nicht mehr gespottet, wenn ihnen Nachts etwas begegnete.

489.

Lodder.

Mündlich aus Hall.

Ein wilder Geselle kam eines Abends spät nach Hause; als er eben den Schlüssel in die Thüre stecken wollte, hörte er etwas an der Erde, und das ging immer ticktack, ticktack, ticktack. Er bückte sich nieder und fand eine silberne Uhr, die er freudig in die Tasche steckte. Auf seiner Kammer angekommen, nahm er sie wieder heraus, um beim hellen Mondschein zu sehen, wo der Zeiger stände. In dem Augenblicke schlug es auf der Kirche zwölf und die Uhr wurde kalt und eisig in seiner Hand, und als er genauer zuschaute, war es eine dicke Kröte. Erschrocken schleuderte er sie zur Erde, da stand plötzlich ein großer Hund neben ihm mit Augen, wie Laternen, und als der ihn eine Weile so angeguckt hatte, daß der Bursche vor Angst auf sein Bette fiel, sprang das Fenster auf und der Hund heraus und von draußen scholl es lange nach: Hahaha! Da erkannte der Bursche, daß es Lodder gewesen war.

Samstags Abends gehen die Bauernburschе gewöhnlich an das Fenster ihrer Mädchen und sprechen sich mit denen ab, wo sie sich am Sonntag treffen wollen. Ein Bursche aus Tissel wollte das auch einmal thun; er mußte aber, um zu dem Hofe zu kommen, wo sein Mädchen wohnte, über einen Bach. Als er aber an die Stelle kam, wo die Brücke war, fand er diese nicht, wohl aber Lodder im Grase sitzend. „Was willst du?" fragte Lodder. „Ich will zu meinem Mädchen gehen",

antwortete der Junge, „aber ich ſehe die Brücke nicht.“ — „Da kann ich dir helfen“, ſprach Lodder und legte ſich quer über das Waſſer in ſeiner ganzen Länge, ſo daß ſeine Pfoten an das jenſeitige Ufer reichten, und der Burſche faßte ſich ein Herz und ging über Lodders Rücken und Hals und Arme, und als er am andern Ufer war, dankte er ihm höflich. Am Fenſter ſeines Mädchens angekommen, nahm er eine Egge und ſtieg hinauf, und als er lange mit Mieken geſprochen und ſie noch einmal herzlich geküßt hatte, machte er ſich auf den Rückweg. In einem Stücke Korn, wo er vorbei mußte, hörte er einen kleinen Jungen erbärmlich ſchreien. Er ging auf die Stimme zu und fand einen Knaben von ungefähr acht Jahren; den nahm er auf den Rücken und ging weiter bis zum Bache, wo Lodder noch ſaß. „Was haſt du da?“ fragte Lodder. „Einen armen Jungen“, antwortete der Burſche, „und den will ich mitnehmen nach Hauſe bis morgen, dann wird er wohl ſeine Eltern wiederfinden.“ — „Gut“, ſprach Lodder und ſtreckte ſeine Pfoten aus und legte ſich wieder über den Bach. Als der Burſche aber über Lodders Beine ſchritt, da wurde der Knabe ſchwer auf ſeinem Rücken und Lodder rief: „Du biſt mir zu ſchwer, ich laß dich fallen.“ — „Wart' noch ein bischen, lieber Lodder“, ſprach der Burſche, „ich bin gleich drüben.“ Aber der Knabe wurde ſchwerer und ſchwerer, und als ſie auf Lodders Rücken waren, da blies er heiß in des Burſchen Nacken und ſchlug lange Nägel in deſſen Schultern, und zugleich verſchwand Lodder und der Burſche fiel ins Waſſer, wo er ſchnell ein Kreuz ſchlug und ſich alſo von dem Knaben befreite. Dann arbeitete er ſich aus dem Bache heraus und lief, was er konnte, nach Hauſe, während es hinter ihm Hahaha! ſcholl.

490.

Der lange Wapper.

Schriftlich mitgetheilt von Stadtbibliothekar Mertens in Antwerpen. Aus mündlichen Quellen. Vgl. Nr. 379, S. 452.

In unsern frühern Erzählungen vom langen Wapper haben wir schon berichtet, daß man nicht wagen durfte, übel von ihm zu sprechen, oder auch nur die leisesten Vermuthungen über ihn zu äußern, denn man konnte ja nicht wissen, ob man nicht mit ihm selber sprach. Auch ging es denen meistens nicht gut, die sich etwas über ihn hatten verlauten lassen, denn wenn sie alsdann Abends ausgingen, dann konnten sie sicher sein, irgendwo unter seinen Beinen hin passiren zu müssen, und dieser Gang kostete ihnen gewöhnlich das Leben.

Oft ließ er, wenn er mit den Jungen spielte, dieselben recht viel gewinnen und besonders, wenn es um Knicker ging; wenn die armen Jungen aber nach Haus kamen und freudig ihren Gewinn zeigen wollten, dann waren die Knicker zu stinkendem Pferdekoth geworden.

Einmal spielte er an der Kirche der Predigerherren mit den Jungen Diebchen, und das Loos fiel auf ihn, daß er den Henker machen mußte. Er fügte sich dem auch gern; als es aber auf das Hängen ankam, da erhing er den, welchet den Dieb spielte, wirklich, so daß der arme Junge starb, und dann sprang er mit einem Satze weg und ließ die andern bei dem todten Leichname und lachte sie noch dazu aus.

Ein paar Tage nach diesem argen Streiche nahm ein Küfer an Sankt Pietersvliet einen Gesellen in Dienst, und der war im Anfange gar behend und kam seiner Arbeit fleißig nach. Einige Zeit nachher befahl der Meister ihm, eine Handvoll Hobelspäne in ein Faß zu legen und

dieſelben anzuzünden, wie die Küfer zu thun pflegen. Ehe der Meiſter es ſich aber verſah, hatte der Geſelle das Feuer in einer Ecke des Hauſes angezündet und die Reifen alle in Stücke geſchlagen. Als der Küfer das ſah, wurde er wüthend und meinte den Geſellen derb abzuprügeln; der aber flüchtete, gefolgt von dem zornigen Meiſter, und ſprang endlich unter dem gewöhnlichen Hohngelächter ins Waſſer. Da erkannte der Küfer nun wohl, mit wem er zu thun gehabt hatte, und eilte alsbald nach Hauſe, wo er alles in Flammen ſah und erſt nach langer Arbeit mit ſeinen Nachbarn des Feuers Meiſter wurde.

Kurz nachher verdingte er ſich bei einem Brauer. Als er bei dem Manne ſchon einen ganzen Tag fleißig und arbeitſam geweſen, ſollte er am Abend eine volle Tonne Bier wegrollen; er richtete das aber ſo ein, daß einer der andern Geſellen darunter kam, und dieſem wälzte er nun die Tonne über den Leib, ſo daß der arme Menſch todt davon blieb. Ein ganzer Haufen Leute verfolgt ihn, er ſprang aber bald in die Brouwersvliet und verſchwand; einige andere, die ihn nicht erkannt hatten, ſprangen ihm nach, um ihn zu faſſen, aber ſie ertranken jämmerlich.

So kam er ein ander Mal bei hellem Tage und bot Muſcheln feil. Vier Frauen, welche mit ihrer Arbeit vor einem Hauſe auf der Straße ſaßen, riefen ihn an, um von ihm zu kaufen. Er brach eine Muſchel auf und bot ſie den Frauen; als dieſe ſie aber öffneten, war ſie voll Koth. Der lange Wapper entſchuldigte ſich höflich und brach eine andere auf, und die war denn auch wirklich ſehr gut. Wie aber eine der Frauen ſie in den Mund ſtach, fühlte ſie plötzlich etwas Kriechendes im Munde, ſie ſpie aus, und es war eine dicke, ſchwarze Spinne. Nun fielen die Frauen über ihn her, um ihn

zu prügeln. Er wehrte sich, schlug zwei von ihnen todt und war verschwunden.

Gleicherweise machte er es mit drei Jungen. Die saßen zusammen in der Ritterstraße und wollten Karten spielen, aber es fehlte ihnen ein Vierter. Der lange Wapper kommt, bietet sich an, mit zu spielen, und das Spiel beginnt. Nach einer Weile aber entspann sich Zank unter ihnen und vom Zanken kam es bald zum Schlagen, wobei der lange Wapper ihnen, einem nach dem andern, den Hals herumdrehte und alsdann weg war, ohne daß ein Mensch wußte, wo er geblieben. Oft, wenn er sich unter Kartenspieler mischte, was häufig geschah, ließ er sich auch von seinen Gefährten verfolgen und lockte sie ins Wasser, wo er sie ermordete. So kam er einmal in die Herberge zum Horn und machte dort einen solchen Spektakel, daß die Nachtwächter ihn packen wollten. Er entlief ihnen aber und sprang endlich ins Wasser. Die, welche ihn zu fangen gedachten und ihm nachsprangen, mußten es mit dem Leben büßen.

Auch als kleines Kind erschien er mitunter. So fanden einige Leute einmal in der Bettenstraße ein eben gebornes Kind, welches mitten auf dem Wege auf einem Kothhaufen lag. Sie beeilten sich, das arme Wichtchen ins Haus zu nehmen, erwärmten es und fütterten es mit Kinderbrei und sorgten so auf jede Weise für dasselbe zehn Tage lang. Da wurde das Kind plötzlich groß, lief aus dem Hause und lachte die guten Leute noch dabei aus. Dasselbe geschah einer Wäscherin, die beim Rückgange aus der Kirche auch ein Kind unterwegs fand und mit sich nahm und fütterte; als das Kind wohl warm und satt schien, sprach es laut lachend: „Danke schön, Mütterchen; ich war sehr hungrig und kalt"; und mit den Worten verschwand es durch den Kamin. Auch drei Jungen widerfuhr etwas Aehnliches. Diese waren

ausgegangen, um Weiden zu schneiden, und fanden auf der Kasteelplein ein Kind am Wege liegen. Sie überlegten, was sie damit anfangen sollten, und kamen endlich darin überein, daß einer es mitnehmen und seiner Mutter geben solle. Der nahm das Kind auf die Arme und die andern folgten ihm hauswärts. Er war aber noch nicht weit weg, da begann er schon über Müdigkeit zu klagen und bat den zweiten, das Kind zu nehmen. Dem wog das Kind aber so schwer auf den Armen, daß er damit zur Erde fiel, und die Jungen beschlossen, es zu zweien zu tragen. Das dauerte wieder eine Weile, da wurde es den zweien zu schwer und der dritte mußte auch mit helfen, und that das auch, nach gewohnter Weise dabei fluchend. So kamen sie abermals ein paar Schritte weiter; da konnten sie auch zu dreien nicht mehr mit dem Kinde fort, legten es in das Gras und setzten sich daneben. Da begann das Kind plötzlich zu wachsen und wurde immer größer, und sie erkannten, daß es der lange Wapper gewesen war.

Größern Schrecken noch jagte er einem armen Manne ein. Der war so blutarm, daß er nicht einmal ein Hälmchen Stroh hatte, worauf seine Kinder hätten schlafen mögen. Eines Abends, als er von der Arbeit nach Hause kam, fand er auf der Straße einen großen Strohbusch liegen, den er froh aufnahm und mit sich nach Hause trug; „denn", sprach er, „nun können meine armen Kinder doch einmal weich sich betten." Kaum aber hatte er das Stroh in seinem Kämmerchen auf die Erde geworfen, als es sich regte und aufrichtete. Die Frau lief schnell nach dem Weihkesselchen und bespritzte es mit Weihwasser, und zur selben Secunde flog es am Kamine heraus.

Noch zehnmal schlimmer ging es einer reichen Frau in Antwerpen. Diese führte ein gar ungebundenes Leben

und hatte vier Liebhaber, welche alle ſie des Abends beſuchen kamen, aber jeder zu einer andern Stunde, ſo daß keiner von den andern wußte. Der lange Wapper nahm eines Abends die Geſtalt der Frau an. Um zehn Uhr kam der erſte der Freier und der lange Wapper fragte ihn: „Was willſt du?“ — „Ich will euch zur Ehe“, ſprach der Geſell. „Du ſollſt mich haben“, antwortete Wapper, „wenn du jetzt zur Stelle auf unſerer lieben Frauen Kirchhof geheſt und dich dort während zwei Stunden auf den Balken des großen Kreuzes ſetzeſt.“ — „Gut“, ſprach der Freier, „das ſoll geſchehen“, und er ging und that alſo.

Um halb elf kam der zweite. „Was willſt du?“ frug der lange Wapper. „Ich will euch heirathen“, entgegnete der Freier. „Du ſollſt mich haben“, ſprach Wapper, „wenn du zuvor auf unſerer lieben Frauen Kirchhof gehen, dort eine Todtenlade nehmen, die zum Fuße des großen Kreuzes tragen und dich bis nach Mitternacht darein legen willſt.“ — „Gut“, antwortete der Freier, „das will ich ſchon thun“, und er ging und that es.

Gegen elf Uhr kam der dritte, und dem trug der Wapper auf, zu der Todtenlade am Fuße des Kreuzes auf unſerer lieben Frauen Kirchhof zu gehen, dreimal auf die Lade zu klopfen und alsdann dort zu warten bis Mitternacht.

Um halb zwölf endlich kam auch der vierte und Wapper frug auch dieſen, was er wolle. „Ei, euch heirathen“, ſprach der Freier. „Das ſollſt du“, antwortete dann der Wapper, „wenn du die eiſerne Kette in der Küche nehmen und die hinter dir ſchleppend, dreimal um das Kreuz auf unſerer lieben Frauen Kirchhof laufen willſt.“ — „Gut“, ſprach der Geſell, „das will ich thun.“

Der erste hatte sich auf das Kreuz gesetzt, war aber todt vor Schrecken zur Erde gefallen, als der zweite sich zu seinen Füßen in die Todtenlade legte. Der zweite war vor Schrecken gestorben, als der dritte mit der Faust dreimal auf die Lade schlug. Der dritte stürzte todt hin, als der vierte mit den Ketten rumorte, und der vierte wußte nicht, was er denken sollte, als er drei seiner Kameraden starr und kalt an dem Kreuze fand. Schnell lief er von dem Kirchhofe weg und zu der Frau, um der alles zu erzählen und sie bei ihrem Worte zu halten. Jedoch die wußte von nichts; als man ihr aber am andern Tage den jämmerlichen Tod von dreien ihrer Liebhaber meldete, brachte sie sich selber ums Leben.

491.

Die lange Frau.

Mündlich; mitgetheilt von Frau Courtmans.

Ein Schlächter wollte des Abends von einem Pachthofe nach Hause gehen und sein Weg führte ihn an einem großen Kornfelde vorbei, welches neben einem Bache lag. Als er bald an dem Felde war, gewahrte er schon von ferne die lange Frau, die überall die Vorläufer (so nennt man nämlich die über anderen vorragenden Aehren) abpflückte und in ein Bündel zusammenfaßte; die lange Frau, das sah er ganz deutlich, war noch einmal so hoch, als das Korn. Als er bis zu ihr gekommen war, sprach er: „Guten Abend!" aber sie antwortete ihm nicht. „Guten Abend!" wiederholte er, als er neben sie kam, und da sprach sie gleichfalls: „Guten Abend!", schlug ihn aber dabei mit dem Aehrenstrauße ins Gesicht, und darüber erschrak er also, daß er zu laufen begann. Da lief die lange Frau hinter ihm und

schlug fortwährend zu, und das dauerte so lang, bis er an seinem Hause halb ohnmächtig niederfiel.

Viele haben die lange Frau auch quer auf der Heerstraße liegend gesehen, und sie war so groß, daß sie die ganze Breite des Weges einnahm.

492.

Trunkenbold bestraft.

Mündlich.

Eine Frau im Waeslande hatte einen Mann, der alle Tage, die Gott erschuf, sterntrunken war. Das klagte sie eines Abends ihren Nachbarinnen unter vielen Thränen. Osschaert hatte die Klagen gehört und paßte dem Trunkenbolde auf, als derselbe aus der Herberge kam, und warf ihn in einen Graben. Die Kälte des Wassers, wie der fürchterliche Schrecken über Osschaerts Erscheinen machten den Trunkenen bald ganz nüchtern, und er rang und arbeitete so lange, bis er aus dem Graben heraus war. Da brüllte ihm Osschaert entgegen: „So oft du dich von nun an noch betrinken wirst, so oft gebe ich dir ein Bad; nun hüte dich und nimm dich in Acht." Darauf verschwand er mit schallendem Gelächter.

Seit der Zeit hat der Mann sich nicht mehr betrunken.

493.

Osschaert.

Mündlich; mitgetheilt von Lehrer Gerulph Coppens.

Ein anderer kam einmal spät aus einem Dorfe bei Doel zurück; als er auf eine halbe Meile noch von Hause

war, ſah er neben einer ſehr hohen Eiche auf der Ecke eines Kreuzweges einen Mann ſtehen, deſſen Kopf weit über den Gipfel des Baumes herausragte. Nicht wenig erſchreckt wandte ſich der Mann und machte einen Umweg von mehr denn einer halben Meile, um dem Geſpenſte, welches niemand anders als Oſſchaert war, auszuweichen. An einer Wieſe angekommen, ſah er plötzlich einen Hund, ſo groß wie ein Eſel, welcher das Pferd des Bürgermeiſters verfolgte, und das lief immer rund um die Wieſe herum. Da wurde dem Manne noch mehr Angſt und er begann Sankt Jans Evangelium zu beten. Dicken Schweiß auf der Stirne wandelte er weiter, als plötzlich ein weiß Kaninchen ihn verfolgte und ſich ſo lange hinter ihm hielt, bis er von neuem Sankt Jans Evangelium begann; dann verſchwand es. Einige Schritte weiter fand er ein Thier auf einem Acker liegen, der eben mit Korn beſäet worden war, und das Thier glotzte ihn grimmig an; aber er hielt ſich an dem bewährten Mittel und betete zum dritten Male Sankt Jans Evangelium, und auch das Thier verſchwand. So ging es fort, bis er es mehr denn zehn Mal wiederholt hatte, das Evangelium; da kam er mit Gottes Hülfe an ſeine Thüre und ſank ohnmächtig daſelbſt nieder. In dieſem Zuſtande fanden ihn die Nachbarn, und ſie trugen ihn ins Bett.

Am andern Tage ſuchte man auf der Stelle nach, wo das Thier gelegen hatte; aber man fand keine Spur mehr davon, und man erkannte deutlich, daß es Oſſchaert geweſen ſei, der all dieſen Spuk getrieben hatte.

494.

Bestrafter Fluch.

Mündlich.
Emancipation. 1837. Nr. 178.

Ein alter Gärtner ging an einem Wintermorgen früh zur Stadt. Auf dem Wege sah er plötzlich Osschaert auf sich zukommen und sprang vor Schrecken seitwärts von der Heerstraße auf eine Wiese, wo er inständig zu beten begann. Osschaert schaute ihm eine Weile vom Heerwege aus nach und verschwand. Als der Gärtner aber wieder von der Wiese wegwollte, da wußte er keinen Ausgang mehr zu finden; überall war dieselbe von breiten Wassergräben umgeben, und er begriff selbst nicht, wie er darauf gekommen war. Da er große Eile hatte, so wurde er je länger, je mehr ungeduldig und machte sich endlich in einem kräftigen Fluche Luft. Im selben Augenblicke saß Osschaert auf seinem Rücken und zeigte ihm die breiteste Stelle der Gräben mit dem Befehle, dort durchzuwaten. Der Mann zögerte anfangs, aber er mußte dem Geiste wohl gehorchen und schritt muthig auf den Graben los und — machte keinen Fuß naß, denn es war die Heerstraße. Auf dieser trug er Osschaert noch eine gute Viertelstunde weit; da sprang der Geist von seinem Rücken weg und in die Kiepe einer eben vorüberwandelnden Bäuerin, welche sich höchlich verwunderte, plötzlich eine so schwere Last aufgeladen zu haben. Sie nahm die Kiepe vom Rücken, um zuzuschauen, was denn drin sei; da sprang Osschaert weg und lachte das arme Weib derb aus.

495.

Osschaert.

Mündlich; mitgetheilt von Frau Courtmans.

Ein alter Mann aus der Gegend von Doel erzählte viele Streiche von Osschaert; darunter war auch der folgende.

Sein Großvater war als noch junges Bürschchen eines Abends auf die Freite gegangen. Als er zurückkam, mußte er über einen Feldweg. Plötzlich steht da ein ungeheures Pferd vor ihm, so groß, wie er noch keins gesehen hatte. Da dachte der Großvater: „Halt, das ist Osschaert; du mußt ausweichen"; und das that er auch und meinte, den Weg über den Kirchhof zu nehmen. Eben war er wieder auf der Heerstraße, als ihm ein gewaltiger Hund, so groß wie ein Pferd, entgegenschritt. Er drehte den Rücken, bekreuzte sich und schlug einen andern Pfad nach dem Friedhofe ein; aber kaum hatte er den erreicht, als ein Kaninchen vor ihm hin und her sprang. „Osschaert hat es diesen Abend auf mich abgesehen", sprach er zu sich selbst und wollte eben um den Kirchhof gehen, da sieht er in der Ecke der Thüre einen riesigen Esel mit tellergroßen glühenden Augen sitzen.

Das ängstete ihn aber dermaßen, obgleich er sonst nicht der allerbangste war, daß er über die Mauer sprang und, was er konnte, nach Hause rannte, wo er in Schweiß gebadet ankam.

Die Geschichte hat er auch sein Leben lang nicht vergessen können.

496.

Osschaert als Esel.

Mündlich; mitgetheilt von Lehrer Heinrich Coppens in Kieldrecht.

Ein Mann aus der Gemeinde Alt-Doel wollte einmal Abends friedlich nach Hause zurückkehren; als plötzlich ein Esel ihm nachrannte und mit den Vorderfüßen auf seine Schultern sprang. So mußte der Mann das Thier bis nach Hause schleppen. Als er an der Thüre ankam, da begann der Esel zu lachen und lief fort, und der Mann sah ein, daß es Osschaert gewesen war.

497.

Osschaert und der Fischer.

Mündlich von Gerulph Coppens.

Es war einmal ein Fischer, der hieß Blommaert und wohnte zu Kieldrecht auf dem Kauter und hatte keine Frau, sondern nur ein Bootchen, ein Netz und ein klein Hüttchen. Wenn der Mann des Abends seine Fische nach Hause trug, dann schmiß er sie für die Nacht in eine Küfe mit Wasser, welche neben dem Heerde am Fenster stand.

Er bemerkte stets Morgens beim Aufstehen, daß ihm Fische fehlten; auch hatte jemand die Asche auf dem Heerde auseinandergekratzt, sonder Zweifel, um die Fische in den noch glimmenden Kohlen zu braten. Der Fischer suchte nach, aber er fand nicht, daß eine Oeffnung an der Hütte gewesen wäre, und erkannte klärlich, daß es niemand anders als Osschaert gewesen sei, der ihm den Streich gespielt habe. Er vergaß die Sache bald, mußte jedoch am andern Morgen zu seinem großen Verdrusse

ſehen, daß wieder Fiſche fehlten und in der Aſche gebraten worden waren. Da gedachte er, wie er das Oſſchaerten ablernen wolle, und bedeckte den ganzen Heerd mit Pferdekoth und legte ein wenig Aſche darüber.

Oſſchaert kam, wie gewöhnlich, um die Fiſche zu holen und zu braten, und ſprach beim Eintreten, wie immer: „Blommeken, viſchkens braeyen", aber als er an den Heerd kam, da verdarb er ſich die ſchönen Forellen in dem Pferdekothe und zog mit drohenden Fäuſten ab; während der Fiſcher, der wach geblieben war, ihn derb auslachte. Ja, das war gut, aber Oſſchaert wußte ſich zu rächen. Am andern Morgen nämlich ging der Fiſcher mit ſeinem Netze ins Bootchen und warf aus. Bald nachher verſuchte er einmal aufzuziehen, aber das Netz war grimmig ſchwer. Als er es endlich jedoch mit Mühe und Noth über dem Waſſer hatte, da ſah er, daß er keine Fiſche darin hatte, wohl aber einen großen Haufen Pferdekoth. Oſſchaert aber brach in helles Gelächter aus, und der Fiſcher zog verdrießlich nach Hauſe.

498.

Oſſchaert ertappt.

Mündlich.

Bei einem Bauern in Doel ließ ſich Oſſchaert häufig und unter allerlei Geſtalten ſehen; am öfterſten jedoch erſchien er als Pferd. Er ging alsdann den ganzen Tag ruhig im Pfluge und arbeitete mehr, als drei andere Pferde; aber wenn der Bauer am andern Morgen auf den Acker kam, dann waren alle Furchen umgeworfen und er mußte aufs neue pflügen. Deß wurde der Mann endlich müde und ging zum Sattler und ließ ſich einen Kreuzzaum machen. Des andern Tages warf er dieſen

dem Pferde um und trieb es mit vielen Prügeln auf den Acker. Anstatt dort alle Furchen parallel zu ziehen, pflügte er nun immer über Kreuz. Das Pferd stampfte und wüthete, aber es vermochte dem klugen Bauern nichts anzuhaben, der lachte es vielmehr aus und schlug zu jedes Mal, wenn es nur Miene machte zu springen.

So fuhr er den ganzen Tag mit ihm um und Osschaert keuchte und schwitzte vor Ermattung und Müdigkeit, aber er mußte gehorchen, weil er den Kreuzzaum an hatte. Kaum war er jedoch am Abende im Stalle und von dem Zaume befreit, als er verschwand und das rechte Pferd an der Stallthüre herein kam. Seitdem ist er nicht mehr zurückgekehrt.

499.

Der schwarze Hund.

Mündlich.
Emancipation. 1837. Nr. 178.

Eine fromme Frau kam eines Abends in einer Stadt der Landschaft Waes an und eilte, während man ihr Gepäcke ablud, ihrem Hause zu, welches auf dem großen Markte lag. Es war schon elf Uhr und der Mond schien nur wenig, jedoch immer so viel, daß sie einen ungeheuer großen und rabenschwarzen Hund, der ihr langsam und ruhig folgte, deutlich erkennen konnte. Sie dachte jedoch an nichts Arges und glaubte, es wäre der Hund eines oder des andern Fleischers, der spät erst von der Reise zurückgekehrt sei; doch beschleunigte sie ihre Schritte; der Hund that alsbald desgleichen. An ihrem Hause angekommen, klingelte sie mehre Male, aber alles schlief schon und sie stand in der Zeit vor der Thüre und der Hund vor ihr, sie mit starren Augen anschauend.

Vorher schon hatte sie die Vorsicht gehabt, Sankt Jans Evangelium zu beten; nun betete sie es mit noch mehr Andacht, denn es wurde ihr immer begreiflicher, daß der Hund kein natürlicher sein konnte.

Endlich öffnete einer der Diener ihr das Thor, aber kaum hatte der den Hund gesehen, als er schrie: „Um Gotteswillen, Frau, das ist er!" Und so war es auch; der Hund war der Spuk, der jede Nacht die Stadt durchstrich und sich den Leuten auf den Rücken hing, um sich von ihnen tragen zu lassen. Das Beten von Sankt Jans Evangelium hatte die Frau gerettet.

500.

Der schwarze Hund zu Molenbeeke.

Mündlich.

In Molenbeeke bei Brüssel geht jegliche Nacht von zwölf bis ein Uhr ein schwarzer Hund umher, der hat einen Schwanz, der mehr denn zwei Ellen lang ist. Wenn er einen Menschen trifft, hält er sich ihm stets zur Seite, bis derselbe aus Molenbeeke heraus ist.

501.

Wärwolf ertappt.

Leonard Vair, Trois livres des charmes, sorcelages ou enchantemens. Paris 1583. 8. p. 387.

An der Jacobinerkirche einer Stadt in Burgund siehet man ein Pergament angeschlagen; darauf liest man folgende wahrhaftige Geschichte.

Ein Jäger aus der Stadt jagte im nahen Walde. Da kam plötzlich ein Wolf auf ihn zugesprungen und wollte ihn packen und tödten. Der Jäger wehrte sich

aber mannhaft und gab dem Wolfe mehre Stiche in den Bauch, worauf derselbe sich heulend zurückzog und fortlief. Den Spuren des Blutes schritt der Jäger nach und kam aus dem Walde heraus und sah, daß sie vor einer kleinen Hütte aufhörten. Da trat er hinein und fand eine Frau beschäftigt, eine schwere Seitenwunde ihres Mannes zu verbinden; und die Wunde war gerade da, wo der Jäger den Wolf gestochen hatte, so daß der Waidmann erkannte, der Mensch sei ein Wärwolf.

Er ging somit alsbald zu dem Bürgermeister und zeigte dem die Sache an, und der Mann wurde eingezogen und bekannte unter der Folter, daß er sich vermittelst einer Salbe, mit der er sich bestrichen, oftmals zum Wolfe gemacht hätte. Hat auch seine verdiente Strafe bekommen.

502.

Der verschwundene Wärwolf.

Mündlich von Frau Courtmans.

Auf einem Hofe wollte man Flachs hecheln und ließ den Hechler rufen. Der kam und man wurde einig mit ihm; jedoch erklärte er, er könne nicht allein mit der Arbeit fertig werden, sondern müsse noch einen Knecht zu sich nehmen. Am andern Morgen langten beide an und der Hechler ging zu dem Pachter und sprach: „Mein Knecht ist ein guter Arbeiter, aber er ist ein Wärwolf; darum bitte ich euch, das Thor in der Nacht nicht zu schließen, sondern es nur anzulehnen, damit er aus und ein kann.“ Der Pachter sprach, das könne geschehen, und erzählte alles den andern Knechten und Mägden, und die lachten darüber und sagten, sie möchten doch gerne einmal einen Wärwolf sehen. Abends schlossen sie das

Thor und es ging auch alles gut; sie blieben mit dem Hechelknechte auf bis nach ein Uhr und dann legten sich alle schlafen. Am zweiten Abende ging es auch gut und sie merkten nichts; am dritten aber war der Hechelknecht gar unruhig und sprach, man müsse das Thor öffnen. Die andern lachten und öffneten nicht, und die Unruhe des Menschen wurde immer ärger. Um elf Uhr endlich sprach er zu einer Magd: „Wenn ihr mir nicht öffnet, dann banne ich euch den Teufel in den Leib.“ Da lachte die Magd ihn aus und die andern mit, und das Thor war und blieb geschlossen. Der Hechelknecht lief aber aus der Kammer und auf den Boden, wo er schlief, und als die andern eine Weile nachher auch hinaufgingen, um zu sehen, was er mache, da sahen sie, daß er sich an den Leintüchern herunter gelassen hatte. Er kam auch nicht wieder.

In der folgenden Nacht aber rasselte es schrecklich um den Hof herum, und besonders am Fenster des Mädchens, welches den Hechelknecht so verspottet hatte, und das dauerte von zwölf bis eins. Vor dem Fenster lief die Dachrinne nieder, und so war es dort stets feucht. In dem Boden daselbst fand man vier Pfoten, wie von einem großen Hunde eingedrückt. Am zweiten Abende nachher klopfte es an ein Fenster im ersten Stocke. Der Pachter, welcher in der Kammer schlief, lief erschrocken hin und hob die Gardine auf, um zu sehen, was das war, und da erblickte er einen Wolf so groß, als das größte Pferd, und der stand mit den Vorderfüßen auf dem Fenster.

Das war das letzte Mal, daß man etwas von dem Wärwolfe hörte. Im folgenden Jahre aber starben auf dem Hofe siebenzehn Kühe hinter einander und Unglück kam über Unglück.

503.

Wärwolf erlöst.

Mündlich; mitgetheilt von Heinrich Coppens.

Ehedem gab es um Doel viele Jünglinge, welche ein gewisses Fell hatten, womit sie zu sichern Stunden sich bekleiden mußten; dann wurden sie Wärwölfe. Außer der Zeit hatte man nichts von ihnen zu fürchten; als Wärwölfe aber mußte man sich vor ihnen in Acht nehmen. Viele waren darunter, welche wohl gewünscht hätten, des Felles entschlagen zu sein, aber das hielt schwer. Zu Doel lebte ein solcher Mensch, der war kreuzbrav. Abends und Nachts fand man ihn häufig nicht zu Hause, und dann konnte man darauf rechnen, daß man am andern Tage von einem Unglück hörte. Der Mensch diente bei einem Pachter, der ein gar kluger Mann war. Eines Morgens hatte dieser gesehen, daß der Knecht das Fell in einen Holzhaufen steckte, und er ging alsbald hin und nahm es daselbst weg und sandte zugleich den Knecht nach Sankt Nikolas, welches gegen fünf Meilen von Doel entfernt ist.

Schon war der Knecht lange fort und der Pachter berechnete, daß er nur noch eine halbe Meile bis Sankt Nikolas haben müsse. Da nahm er das Fell und steckte dieß in den Ofen, der eben in lichtester Gluth brannte. Kaum aber fing das Fell an zu brennen, als der Knecht plötzlich in die Kammer stürzte, sich vor den Ofen hinstellte und auf eine schreckliche Weise heulte und schrie. Das dauerte so lange, bis das Fell zu Pulver verbrannt war, so daß man auch nicht das mindeste mehr davon sah; dann stieß der Knecht wie einen tiefen Seufzer aus und rief freudig: „Gott sei gelobt und gedankt, nun bin ich erlöst.“ Auch erzählte er, wie er plötzlich von Sankt Nikolas, dessen Thurm er schon gesehen habe,

in die Kammer versetzt worden sei und wie gräuliche Schmerzen er ausgestanden habe in der Zeit, während welcher das Fell gebrannt.

504.

Mädchen bezaubert.

Mündlich.
Emancipation. 1837. Nr. 163.

In der Gegend des Dorfes Sankt Amand lebte ein Feldhüter mit seiner Tochter. Der Mann war arm und hatte kaum genug, um sein Leben zu fristen; darum suchte das Mädchen, sich einiges Geld zu verdienen mit Ausrichtung von Aufträgen der begüterten Einwohner in der Umgegend. Eines Abends kam sie von einem langen Wege zurück und wollte nach Hause gehen. Sie mußte aber durch einen kleinen Wald; in demselben traf sie einen schwarzgekleideten Mann von stillem und ruhigem Aeußern, der sie nach der Heerstraße fragte. Sie hob den Arm, um ihm dieselbe zu zeigen; aber in demselben Augenblicke fühlte sie sich gefaßt und in die Erde hineingezogen. Ueber eine Stunde lang fuhr sie mit dem Manne in die Tiefe; da hielt er plötzlich an und setzte sie in eine Kammer, wo sie drei Tage lang blieb; während dieser Zeit sah sie keinen andern Menschen, als ihn, und er brachte ihr auch Essen und Trinken. Am Ende des dritten Tages führte er sie wieder zurück auf die Erde und verschwand vor ihren Augen. Sie ging nach Hause und als sie dort ankam, fühlte sie sich so schwach, daß sie sich zu Bette legen mußte. Was das wunderbarste bei ihrer Krankheit war, sie konnte keine Nahrung vertragen und nur und allein das eisenhaltige Wasser eines nahen Brunnens trinken. Oft wollte man sie überlisten und bot ihr anderes Wasser, aber sie erkannte es

bald. Jeden Tag wurde sie magerer und ihre Knochen erweichten dergestalt, daß sie ihre Arme gleich einer Binde um ihren Hals schlingen konnte. Unterstützte man sie mit der Hand in der Mitte des Rückens, dann sank ihr Körper gleich einem leinenen Tuche von beiden Seiten nieder, so daß ihr Scheitel ihre Ferſen berührte.

In dieſem Zuſtande lebte ſie vier bis fünf Jahre, nach deren Verlauf ein weiſer Mann aus der Gegend ſie heilte.

505.

Der neckende Geiſt.

Mündlich.
Feuilleton der Emancipation. 1837. Nr. 178.

Zwei Männer mußten in einer finſtern Nacht einen Weg machen, der längs eines Baches führte. Sie hörten plötzlich eine Stimme, welche laut um Hülfe rief, und liefen, von Mitleid bewegt, dem Orte zu, woher dieſelbe zu kommen ſchien; dem Rufen nach glaubten ſie einen Menſchen zu hören, der eben in der größten Gefahr war, zu ertrinken. Zu ihrem großen Erſtaunen aber ging die Stimme immer höher aufwärts und gegen die Quelle des Baches zu. Sie folgten ihr die ganze Nacht; als ſie aber an der Quelle ankamen, da hörten ſie die Stimme an der andern Seite des Berges, den ſie theilweiſe eben erſtiegen hatten. Ermüdet und matt ließen ſie von weiterm Folgen ab und warfen ſich ins Gras, um in etwa auszuruhen; doch da ſcholl ihnen aus der Quelle ein helles Gelächter entgegen, worüber ſie ſo erzürnten, daß ſie den Ort verließen.

506.

Die Seelen der Ertrunkenen.

Baron von Sternberg im Feuilleton der Emancipation. 1837. Nr. 328. 24. November.

In Ostende lebte ein Fischer, und der hatte viel Unglück, obgleich er ein sehr ehrlicher und braver Mann war; in einem Jahre hatte er seine Frau verloren und sein Kind, und stand nun ganz allein in der Welt. An dem Vorabende des Festes des heiligen Andreas, welcher sein Patron war, ging er aus seiner einsamen Hütte und wandte sich nach den Dünen und schaute gedankenvoll in das ruhig daliegende Meer hinaus. Da sah er plötzlich ein helles Flämmchen aus dem Wasser steigen und hin und her laufen und einen alten Trümmerhaufen, der sich neben ihm erhob, umkreisen, worauf es mit Blitzesschnelle wieder eine Strecke ins Meer hineinschoß, dort heller aufschimmerte und dann zurückkehrte. Der Fischer wußte wohl, daß das ein Zeichen eines vergrabenen Schatzes war, aber er wagte nicht, sich näher von der Sache zu überzeugen und setzte ruhig seinen Weg nach Hause fort. In demselben Augenblicke aber hörte er sich bei seinem Namen rufen. Er wandte sich um und sah hinter den Trümmern einen Mann mit bleichem Gesichte und in fremden Kleidern sitzen, den er mit fester Stimme fragte, was er wolle und warum er ihn rufe. „Andreas", antwortete der Mann, „ich bedaure dein Mißgeschick von ganzem Herzen, und willst du thun, was ich dir sage, dann mache ich dich reich und glücklich." — „Ich verlange nichts von dir", erwiederte der Fischer und machte das Zeichen des Kreuzes, „obwohl ich gerne reich wäre; du brauchst mir nichts zu geben." — „Du traust mir nicht", fuhr da der Mann fort, „aber mache nur immer ein Kreuz über dich, ich

bin kein böser Geist und du kannst alles Zutrauen zu mir haben. Nimm den Ring hier und gehe nach drei Tagen um Mitternacht einen Büchsenschuß weit ins Meer; da findest du am Boden drei Töpfe, welche umgestülpt sind. Hebe den mittelsten auf und gehe schnell wieder zurück, sonder dich zu kümmern um das, was du anders etwa sehen und hören solltest. Willst du das thun, dann kannst du sicher sein, daß ich dich reichlich belohnen werde."

Mit diesen Worten verschwand der Mann und vor des Fischers Füßen lag der Ring; aber er hob ihn nicht auf, verließ auch in der dritten Nacht seine Kammer nicht und vergaß bald den ganzen Vorfall. Das folgende Jahr jedoch war noch unglücklicher für den Fischer; er hatte Verluste an allen Ecken und Enden und wurde durch Gram endlich so krank, daß er in neun Monaten nicht aus dem Hospitale kam, und als er dieß endlich verließ, da war er bettelarm. Ohne zu wissen wie, fand er sich an dem kommenden Vorabende von Sankt Andreas wieder an den Trümmern auf den Dünen. Dieses Mal war das Meer aber nicht still, sondern es wallte in ungestümen Wogen, als hätte es die Trümmerreste verschlingen wollen. Der Fischer stand noch nicht lange da, als die bekannte Stimme sich wieder hören ließ und der bleiche Mann ihn abermals bat, den Topf zu heben; als er verschwunden war, lag der Ring wieder vor dem Fischer im Sande. Beherzter als im vergangenen Jahre, nahm der Fischer ihn auf und steckte ihn an den Finger, fest entschlossen, dießmal den Wünschen des Geistes zu folgen.

Am dritten Abende begab er sich nach den Dünen; er schritt immer weiter ins Meer und das Wasser trat immer mehr zurück. So gelangte er auf eine grüne Wiese, wo mehre Jünglinge mit strahlenden Sicheln Gras mähten, während andere es in Bündel schnürten;

dabei sangen sie fröhliche Lieder zum Lobe einer schönen Frau. Der Fischer ließ sich jedoch nicht durch sie aufhalten, obgleich er in vielen von ihnen längst ertrunkene Bekannte wiederzusehen glaubte. Da trat plötzlich aus einem Häuschen, welches auf der Wiese stand, eine schöne Frau, und die rief mit einer einnehmend sanften Stimme: „Ah, so kommst du doch endlich! Wie lange habe ich dich nicht schon erwartet!" Bei dem Anblicke hätte der Fischer fast des Gebotes des bleichen Mannes vergessen, er ermannte sich jedoch schnell, schlüpfte unter den ausgebreiteten Armen der Frau durch und eilte geradezu auf drei Töpfe los, welche er einige Schritte weiter erblickte und deren mittelsten er rasch aufhob. In demselben Augenblicke stürzten die Jünglinge auf ihn zu und die Frau stieß einen schrecklichen Schrei aus; er aber wurde mit Blitzesschnelle nach oben gerissen und fand sich, nachdem er die schon verlorene Besinnung wiedererlangt hatte, abgemattet und kraftlos am Gestade wieder und zu seiner Seite einen ledernen Sack voll Gold und köstlicher Steine. Seit der Zeit hatte er auch Vorsput in allem, was er unternahm, und nichts schlug ihm fehl. Er nahm sich bald eine neue Frau und zog zur Stadt, wo er seine alten Tage in Frieden verlebte.

507.

Zevenbergen.

(Holland.)

Mündlich.

Ehe man nach Dort kommt, sieht man an der Landstraße ein großes Wasser liegen, in dessen Mitte sich ein Kirchthurm einsam erhebt.

Da ſtand einſt die reiche und vielbewohnte Stadt Zevenbergen, deren Einwohner mit dem Golde und Silber umgingen, als wenn es Kupfer geweſen wäre. Alle Klinken an den Thüren, alle Riegel an den Fenſtern waren eitel Gold; alle Nägel in den Häuſern, alles Geſchirre in den Küchen war pures Silber; kurz es war ein Reichthum, der nicht zu beſchreiben iſt, und dabei ein Uebermuth unter dem Volke, den man noch weniger zu beſchreiben vermöchte.

Zu einer Zeit aber geſchah es, daß in jeder Nacht eine Meerminne geflogen kam; die ſetzte ſich auf den Thurm der Kirche nieder, welche zu Sint Lobbetjen hieß, und ſang dort:

Zevenbergen ſol vergaen,
En Lobbetjens toren blyven ſtaen.

(Zevenbergen ſoll vergehn und Sint Lobbetjens Thurm bleiben ſtehn.)

Dieſen Sang hörte jedermann, aber keiner achtete darauf oder hätte darum ſich von ſeinem Uebermuthe abgewendet. Darum wurde Gott deß endlich müde, und in einer Nacht erhob ſich ein gräuliches Unwetter mit Sturm und Regen, und es rollte ein nie gehörter Donner über Zevenbergen hin, und die Stadt verſank im Nu, außer der Kirche, die ſtehen blieb und noch heute ſteht, wie es die Meerminne geſungen hatte. An der Stelle der Stadt dehnte ſich ein weites Waſſer aus.

Fiſcher, die daſſelbe befuhren, wollen häufig die goldblinkenden Dächer von Zevenbergen geſehen haben; keiner aber wagte ſich je in die geheimnißvolle Tiefe hinein.

508.

Der Seemeerminnen Sang.

Mündlich von F. van der Voort.

Ehedem zogen die Antwerpner auch auf den Wallfischfang. Wenn eines dieser Thiere ihren Schiffen sich näherte, dann kam zuvor eine Seemeerminne mit halbem Leibe über das Wasser und sang:

Scheppers, werpt de tonnekens uit,
De walvisch zal gaen komen.

(Schiffer, werft die Tönnchen aus, der Wallfisch wird kommen.)

Solches thaten sie, zogen dem Fische wacker entgegen, und sie kehrten nie zurück, ohne ihn erlegt zu haben.

509.

Die Meerminne zu Muden.

Westendorp, Over het gebruik der noordsche Mythologie. S. 109.

Zu Muden erschien vor Zeiten eine Meerminne, welche die folgende Prophezeiung aussprach:

Muden sal Muden bliven,
Muden sol nooit bekliven.

(Muden wird Muden bleiben und nie zu größerer Blüthe kommen.) Die Prophezeiung findet man in vielen Chroniken aufgezeichnet.

510.

Seemänner.

Chroniken von Frießland.
Westendorp, Over het gebruik der noordsche Mythologie. S. 109.

Im Jahre hundert und dreißig erschienen Seemänner an den Küsten von Frießland und schwammen an den

Buchten um, aus und ein. Zwei derſelben kamen ſelbſt ans Land und gingen einige Zeit in Frießland umher, ohne jedoch einem Menſchen Leides zu thun. Zu Weſterbyrum ſprangen ſie wieder in die See.

511.

Die geſperrte Thüre.

Mündlich von M. van der Voort.

Bei Blankenberg am Geſtade ſtrandete einmal ein Schiff bei einem großen Unwetter, und es lief auf einen Felſen und blieb da feſt ſitzen. Es war noch nicht lange an der Stelle, als ein Mann aus dem Waſſer ſtieg und den Schiffleuten zuſchrie: „Was habt ihr hier zu thun? Macht euch weg.“ Da ſprach der Bootsmann: „Ihr habt gut ſchwätzen, Freund, wer ihr auch ſeid; wir können nicht. Wollt ihr aber durchaus das Schiff weghaben, je nun, dann bringt es ſelbſt weg.“ — „Das kann geſchehen“, ſprach der Mann, ſprang in das Schiff, nahm einen Haken und drückte ſo ſtark gegen den Felſen, daß das Schiff krackrack losfuhr und wieder flott wurde. „Wie hat euch das Schiff denn läſtig ſein können, Freund?“ frug nun der Bootsmann. „Ei“, ſprach der Mann, „da guckt doch nur vor euch ins Waſſer; ihr lagt gerade vor meiner Thüre, und meine Frau, die eben zur Meſſe gehen wollte, da heute gerade ein großer Feſttag iſt, konnte nicht heraus noch herein.“ Und damit ſprang der Necker plumps ins Waſſer und war verſchwunden; die Schiffer fuhren erſtaunt ihres Weges weiter.

512.

Die drei Nixen von Jupille.

Mündlich.
André van Hasselt im Feuilleton der Emancipation. 1835.

Eines Herbstabends sprang und tanzte das fröhliche Völkchen von Jupille nach geendigter Weinlese lustig auf dem grünen Anger vor dem Orte umher, Lächeln auf den frischrothen Lippen, Liebe in dem Herzen, als plötzlich drei schöne Jungfrauen von dem Ufer der Maaß naheten und sich zu den Freudigen gesellten. Sie trugen blendend weiße Kleider und auf ihren langen blonden Locken Kränze von eben aufgeblühten Wasserlilien; ob sie gingen oder nur über die Erde schwebten, das konnte man nicht erkennen; nie hatten die jungen Bursche von Jupille so leichte Tänzerinnen gehabt.

Als man nun genug getanzt hatte, da setzte alles sich im Kreise nieder, und die Jungfrauen begannen ein Lied zu singen, und das mit einer so lieblichen Stimme, daß aller Augen nur auf sie geheftet waren und keiner daran dachte, wie sehr der Abend schon vorgerückt wäre. Da schlug es plötzlich Mitternacht und die Jungfrauen flüsterten einander einige Worte zu, grüßten freundlich im Kreise herum und waren bald den Augen aller entschwunden.

Am andern Abende, als eben der Mond aufgegangen war, kehrten sie wieder, und alsbald eilten die Jünglinge zu ihnen, um sie zum Tanze zu bitten. Weil der Abend gar schwül war, hatte eine ihre Handschuhe ausgezogen und ihr Tänzer dieselben aufgehoben. Dießmal wurde man des Tanzens weniger müde, und es schlug zwölfe, und alles sprang noch. Erschrocken fuhren die Jungfrauen bei dem Schlage auf und die eine fragte allerwärts: „Wo sind meine Handschuhe?“ Aber der Jüngling wollte sie als Liebespfand zurückbehalten, und die

Jungfrau eilte ohne sie mit ihren Gefährtinnen fort. Ihr Tänzer folgte gleich schnell, denn er hätte gar zu gerne gewußt, wo das schöne Mädchen wohnte, und er kam weiter und immer weiter bis an die Maaß; da stürzten die Jungfrauen sich hinein und verschwanden.

Als der Liebekranke am folgenden Morgen an den Ort zurückkehrte, war das Wasser an der Stelle blutroth, und die Jungfrauen erschienen seit der Zeit auch nimmer wieder.

513.

Necker fängt einen Mann.

Mündlich.
Emancipation. 1837. Nr. 163.

Ein alter Mann zu Sichem, bei Dieſt, erzählte:

Als ich noch jung war, lief ich mit andern Jungen oft nach dem alten Thurme. Eines Tages, wo ich meinen beſten Freund mitgenommen hatte, hörten wir in dem unterirdiſchen Gange eine uns unbekannte Sprache reden; wir traten näher, und da klatſchte es, wie wenn man mit Baumzweigen auf das Waſſer, welches die Gänge füllt, geſchlagen hätte, und die Wellchen drangen bis zu unſern Füßen; wir ſtanden nämlich am Eingange.

Das wunderte uns, aber wir unternahmen den Tag nichts weiter und gingen ſtill nach Hauſe zurück. Am andern Morgen aber ſprach Jack zu mir: „Komm, laß uns einmal den Necker ſehen gehn.“ — „Nein“, antwortete ich, „man muß die Geiſter in Ruhe laſſen.“ Jack beſtand aber darauf, nach dem Thurme zu gehen, denn er meinte, der Necker würde ihm vielleicht einen verborgenen Schatz zeigen oder anders etwas der Art. Ich zögerte lange, doch ließ ich mich endlich bereden und

folgte Jack, und einige andere unſerer Freunde gingen auch noch mit.

Jack trat zuerſt in die Gänge; ich folgte, aber er war bald einige zwanzig Schritte mir voraus, wie ich unſern andern Genoſſen auch ſtets voraus war; denn dieſe hatten mehr Furcht, als wir beide. An der Ecke der dritten Gallerie verlor ich Jack aus den Augen; ich wollte ihm ſchnell nacheilen und um die Ecke ſpringen, aber in derſelben Sekunde hörte ich einen lauten Schrei, etwas Schweres fiel ins Waſſer und lange Seufzer folgten.

Bleich vor Schrecken ſtürzte ich zurück, und bald war ich wieder mit den andern am Eingange. Wir warteten lange auf Jack; aber er kam nicht wieder, der Necker hatte ihn gefangen.

514.

Der ſchlimme Nix.

Mündlich von Ph. Blommaert.

Es iſt oft geſchehen, beſonders am Nixenbache (Neckerbeeke) bei Gent, daß, wenn Abends die Jünglinge und Mädchen der anliegenden Dörfer ſich mit Tanzen erluſtigten, plötzlich ein feiner fremder Herr in ihre Mitte trat. Walzte aber eine von den Jungfrauen mit ihm, dann war es um ſie geſchehen, denn er walzte dem Bache immer näher und näher, und wenn er ganz am Ufer war, dann ſprang er mit Einem Male mit der Jungfrau ins Waſſer und wurde nicht mehr geſehen.

515.

Mahr in der Muſchel.

Mündlich aus Wemmel.

Einige Pferdeknechte aus Wemmel, die mit ihren Pferden Abends auf der Wieſe am Bache waren, bemerkten, daß die Thiere jeden Abend von der Mahr geritten wurden. Eines Tages wuſch ſich einer von ihnen die Hände im Bache und ſah zu ſeiner großen Verwunderung eine Muſchel, die quer über das Waſſer ſchwamm und am Ufer anhielt; zu gleicher Zeit riefen ihm die andern zu, die Mahr ſei wieder auf den Pferden, und er ging hin und ſah wirklich, wie die Thiere unruhig ſtampften und traten und ganz mit Schweiß bedeckt waren. Da lief er ſchnell zum Bache zurück und nahm die Muſchel und ſteckte ſie in die Taſche, und im ſelben Augenblicke waren die Pferde ſtill. Gleich darauf trat ein Weib zu ihm und bat ihn mit Thränen, er möge ihr doch die Muſchel geben. „Ja", ſprach der Knecht, „habe ich dich nun, Hexe? Wenn du mir verſprechen willſt, die Thiere nicht mehr zu quälen, dann will ich das wohl thun." — „Ich will euch alles verſprechen", jammerte das Weib, „gebt mir nur die Muſchel zurück, denn ich muß bis morgen früh dreihundert Stunden von hier ſein und muß meine Kinder verſorgen und backen und buttern." Das Flehen und Weinen ging dem Knecht zu Herzen und er gab ihr die Muſchel zurück und das Weib verſchwand, und er ſah, wie die Muſchel langſam über das Waſſer zum andern Ufer fuhr. Da ging er zu ſeinen Kameraden zurück und ſprach: „Jetzt iſt die Mahr für immer fort, ſie ſoll nicht wiederkehren; ſagt, das hätt' ich euch geſagt." Und alſo geſchah es auch.

516.

Holzhacker belohnt.

Mündlich.

Ein armer Holzhacker in den Ardennen hatte eines Tages schlechten Verdienst gehabt und setzte sich am Abende mißmuthig unter eine alte Eiche, wo er unwillig über sein Unglück in sich hinein brummte. Plötzlich that die Eiche sich auf, und ein kleines, altes Männchen trat hinaus und fragte den Holzhacker: „Willst du mit mir auf die Jagd gehen?" Der arme Mann fiel fast zusammen vor Schrecken, doch faßte er sich bald und sprach: „Ja, warum nicht? Ich wage ja nichts dabei." Da nahm das alte Männchen eine Pfeife, welche es am Halse trug und pfiff dreimal so laut, daß der Holzhacker fast Hören und Sehen verlor. Im selben Augenblicke wurde es laut im Walde; von allen Ecken und Enden kamen Männer und Frauen herbei, gefolgt von Jägern und Hunden. Ein köstliches Abendmahl wurde angerichtet, und der Holzhacker aß mit von dem Brote und trank mit von dem Weine, und er fand beides gar köstlich. Er sah mehre seiner Freunde von der Jagd nach Hause zurückkehren und die Reihen der geisterhaften Menge durchwandeln, ohne daß sie etwas davon gemerkt hätten.

Als das Abendessen geendet war, begann die Jagd, und diese dauerte bis gegen Mitternacht, und dem Holzhacker schien das ein recht vergnügliches Treiben. Man tödtete so viel Wild, daß er vierzehn Tage nachher noch nichts anderes that, als Eberfleisch einsalzen, und, um ganz kurz zu sein, er hatte so viel Fleisch, daß er gemächlich ein ganzes Jahr davon essen konnte.

Was aber wunderbar bei der Sache blieb, die nächtlichen Jäger hatten nicht einen einzigen Hirsch erlegt.

517.

Die wilde Jagd in den Ardennen.

Mündlich.
Emancipation. 1837. Nr. 173.

In den Ardennen hören die Holzhacker häufig des Nachts einen gräulichen Lärm. Hunde bellen, Hörner schallen und Pferde trappeln, daß es den kühnsten Mann bange machen möchte. Am andern Morgen findet man dann Eber, Rehe und anderes Wild todt an der Erde liegen, ohne daß es jedoch eine Spur von Verwundung trägt.

518.

Die fahrende Mutter.

Mündlich.
Snellaert im Kunst- en Letter-Blad. 1842. S. 39.

Wenn Wirbelwinde auf der Erde wüthen und alles mit sich fortreißen, so meinen manche Menschen, das sei eine natürliche Erscheinung; das ist aber nichts anderes, als die fahrende Mutter, welche ihre Umzüge hält.

519.

Die „barende Brouwe".

Mündlich von Frau Courtmans.

Man sieht oft in der Gegend von bewohnten Städten plötzlich einen Wirbelwind niederfahren oder aufsteigen. Man kann darauf rechnen, daß in demselben Augenblicke nahebei eine Frau im Kindbette gestorben ist, ohne sich vorher durch die Beichte von einer Todsünde gereinigt zu haben. In den Himmel kann sie nicht kommen,

darum fährt sie nieder zu der Hölle, da darf man sie aber nicht annehmen, weil sie durch die ausgestandenen Schmerzen schon reichlich Buße gethan hat, und so fährt sie wieder auf und sucht nach einem bleibenden Plätzchen.

520.

Wanne Thekla.

Mündlich.
Snellaert im Kunst- en Letter-Blad. 1842. S. 39.

Wanne Thekla ist die Königin der Hexen und Alven, wie überhaupt der durch die Luft fahrenden Geister. Wenn das Wetter recht wüst und ungestüm ist, dann spielt sie ihre Rolle. Nachts steigt sie zur Erde nieder, gefolgt von einem langen Zuge ihrer Begleiterinnen und tanzt und springt und trinkt auf dem Pottelberge, wo früher ein Galgen stand. Auf der die Stadt durchfließenden Leije hält sie sich ein schönes Schiff, auf dem sie mit ihrem Zuge nach geendigtem Nachtfeste unter dem Befehle von „Wind mit vieren" abfegelt.

521.

Irrlichter.

Mündlich von Stallaert.

Ein Mann kam Abends spät noch über Feld; er wollte von Molenbeek nach Gandshoven zurückkehren. Da kamen ihm auf einmal drei Stalligten (Irrlichter) zugelaufen, und weil der gute Mann immer gewohnt war, dieselben zu taufen, so sprach er hier, um in Einem Male alle drei zu erlösen: „Ich taufe euch im Namen des Vaters und des Sohnes und des heiligen Geistes."

Aber das bekam ihm übel, denn im selben Augenblicke sah er sich von mehr als tausend Irrlichtern umringt, die alle getauft sein wollten. Er taufte schon immer zu, aber der Zulauf nahm kein Ende und hörte nicht eher auf, bis der Hahn krähte, so daß der Mann die ganze Nacht auf dem Felde bleiben mußte.

522.

Der Schatz auf dem Schlosse Samson.

Mündlich.
Legendes namuroises p. 172.

In dem Schlosse Samson liegt ein großer Schatz vergraben, und zwar am wenigst zugänglichen Orte. Dieser wird von einer Hindin bewacht und versinkt stets, wenn ein Neugieriger sich ihm nähert.

523.

Riese Langbein.

Keysler, Antiquitates selectae septentrionales et celticae. p. 102.

Nicht weit von Birck in Seeland findet sich ein großer Hügel; der hat sechzig Schritt Länge, zwölf Schritt Breite und der Stein darauf sechs und funfzig Schritt Umfang. Unter dem Steine in dem Hügel liegt der gewaltige Riese Langbein begraben, der ehemals die Gegend bewohnte.

524.

Surboldshaus.

Keysler, Antiquitates selectae septentrionales et celticae. p. 102.

Das Hünengrab bei Humeling in Emsland heißet im Munde der umwohnenden Leute das Surboldshaus, denn in demselben liegt der Friesenkönig Surbold begraben, welches ein starker Hüne war.

525.

Riese Gordun.

Vaernewyck, Historie van Belgis. Fol. 70.

In Fanum Martis wohnte vor Zeiten ein Riese, der hieß Gordun und beraubte und nahm gefangen alle, welche an der Stadt vorbeikamen, gleichwie es der Riese zu Antwerpen machte, den der Held Brabon erschlug. Er konnte nicht leiden, daß man in der Gegend um seine Wohnung einige feste Plätze machte, denn er wollte Herr bleiben im Lande. Und weil er, wie die andern auch, das Volk so quälte, so pflegte dieses immer zu fliehen, wenn es ihn sah, und rief: „Der Riese ist da! der Riese ist da!"

526.

Der Sandhügel bei Hillegersberg.

Mündlich.
Allart, Het Vaderland. 1791. Bl. 146.
Westendorp, Mythologie. S. 187.

Bei Hillegersberg wohnten ehedem Riesen. Es geschah aber, daß ein Riesenmädchen einmal die Schürze voll

Sand gepackt hatte, um denſelben weg und einige Schritte weiter zu tragen. Sie hatte die Schürze aber zu ſehr gefüllt, oder die Schürze glitſchte ihr aus der Hand, kurzum, ſie ließ den Sand fallen und davon entſtand der Hügel, den man noch heutzutage bei Hillegersberg ſieht.

527.

Hunsberg.

Mündlich; Mittheilung von K. F. Stallaert.

In der Gemeinde Merchten (bei Brüſſel) liegt ein kleiner Hügel, den heißet man den Hunsberg. Einer uralten Sage zufolge haben die Hünen ehedem da herum gewohnt und in dem Hügel ein goldenes Bild ihres Gottes, welches die Geſtalt eines Kalbes hatte, begraben. Man hat oft nach dieſem Bilde geſucht, aber bisher es noch nicht entdecken können.

528.

Das Mädchen und der Wolf.

Caesar. heisterbac. dial. mirac. dist. X, c. 61.

In der Nähe einer gewiſſen Stadt ſtürzte einmal ein Wolf auf ein Mädchen zu und faßte ſie beim Arme und zog ſie mit ſich in den Wald, wie ſehr ſie ſich auch ſträubte und ſchrie. Wenn ſie ſchrie, dann packte er ſie noch feſter, wenn ſie aber einen Augenblick ſchwieg, dann hielt er ſie nur ganz leiſe feſt. Als beide in den Wald kamen, brachte der Wolf das Mädchen zu einem andern Wolfe, dem ein Knochen im Halſe ſtak; da führte der

eine Wolf des Mädchens Hand in das Maul des andern, und sie zog den Knochen heraus, worauf beide Wölfe sie zusammen bis zur nahen Stadt begleiteten.

529.

Der Mammelocker zu Gent.

Mündlich.

Zur Seite des Belfrieds, in der Straße, wo man nach dem Stadthause geht, ist ein kleines Häuschen in einer Ecke gelegen. An demselben sieht man oben am Giebel ein Basrelief, welches ein Mädchen verbildet, das einem alten Manne die Brust reicht. Zu beiden Seiten der Gruppe sind Kerkerfenster gemalt. Dieses Bildniß ist zum Andenken an folgende Geschichte dahin gesetzt worden.

Ein Bürger aus Gent hatte einmal ein schweres Verbrechen begangen und war verurtheilt worden, in dem Häuschen eingekerkert zu werden und des Hungertodes zu sterben. Da begehrte seine Tochter, eine wunderholde Magd, ihren Vater alle Tage besuchen zu können, und das gestand man ihr auch zu, aber unter der Bedingung, daß sie kein Essen für ihn mitnehme. Das versprach die Jungfrau und that es auch, denn wie oft und wie fleißig man sie auch durchsuchte, man fand nie die mindeste Spur von Speise bei ihr. Das dauerte und währte schon einen Tag und zwei und drei, und wurde am Ende eine Woche, und der Mann war immer noch nicht todt und das Mädchen trug ihm auch keine Speise zu. Als man solches dem Grafen meldete, da gebot dieser, man solle an der Thüre wohl zuschauen, was die beiden in dem Kerker machten, und das that man, und man sah, wie die schöne Magd dem alten

Vater ihre alabaſternen Brüſte reichte und dieſer daran ſog. Das kündete man dem Grafen, und der ſprach: „Nein, das iſt doch zu ſtark, das muß ich ſehen", und am andern Tage ging er hin und ſchaute ſelbſt zu und ſah das Nämliche. Da ließ er das Mädchen vor ſich kommen und fragte ſie, ob ſie einen Mann erkannt und ein Kindlein habe. — Da ſprach das Mädchen: „Nein, ich bin eine reine Jungfrau." — „Wie iſt das denn möglich", fragte der Graf, „da ihr doch eurem Vater die Bruſt reichet?" — Als das Mädchen nun erkannte, daß der Graf alles wußte, fiel ſie vor ihm auf die Kniee und bat um das Leben ihres Vaters und ſprach: „Ich habe ihm meine Bruſt im Vertrauen auf Gott und die heilige Mutter Maria gereicht, und er hat reichlich daran geſogen."

Da begnadigte der Graf den Greis und ließ zur ewigen Gedächtniß einer ſo großen Liebe und eines ſo großen Wunders das Bild an dem Hauſe errichten, wo die Geſchichte ſich zugetragen hatte.

Bis heute ſieht man das Bild noch und es heißt im Munde des Volkes „der Mammelocker". Ein alter Mann hat mir dieſes erzählt und als wahrhaftig bekräftigt.

530.

Heul! Heul!

J. van Hemskerk, Bataviſche Arcadia. S. 128.
Tuinman, Nederduitſche Spreekwoorden. I, S. 58.

Alſo rufen die Freier ihren Freierinnen zu, wenn ſie zuſammen auf einer Karre oder in einem Wagen über eine Brücke fahren, und dabei umhalſen und küſſen ſie einander. Dieſer Gebrauch hat folgenden Urſprung.

Zwei Liebende fuhren einmal bei Abend über eine Brücke. Der Fuhrmann war ein Trunkenbold und hatte just den Abend sich wieder so an hitzigem Getränk übernommen, daß er kaum noch gehen konnte. Auf diese Art gab er keine Acht auf die Pferde, die, ihres Weges fortschreitend, auf der Mitte der Brücke den Wagen umwarfen. Die zwei Liebenden stürzten, einander umschlungen haltend, in das Wasser, wo man sie später noch fest einander drückend fand. Zur Gedächtniß daran kam das Heul! Heul! bei den jungen Leuten in Gebrauch.

531.

Die Lügenglocke zu Gent.

Mündlich von F. Rees.

In der Hochstraße zu Gent liegt ein Kirchlein, welches ehedem zu einem Kloster gehörte, nun aber zur Stadtschule eingerichtet worden ist. Dieses trägt den Namen „Leugenaerster", und zwar von folgendem Umstande.

Seit Menschengedenken hat die Glocke dort nicht einmal zur rechten Zeit geläutet oder geschlagen. Rief sie die Nonnen nicht eine Viertel- oder halbe Stunde zu früh, dann rief sie dieselben doch eine Viertel- oder halbe Stunde zu spät. Darum hieß man anfangs die Glocke nur Lügnerin oder Lügenglocke. Langsam aber ging der Name auf das Klösterchen selbst über.

532.

Die verlorenen Glocken.

Mündlich von Adalse van Swygenhoven.

Zwei Meilen von Jemappes im Walde liegen die Ruinen der ehemaligen Abtei Villers. Die Ungläubigen raubten einst die Glocken aus der Kirche der Abtei und wollten sie mit sich schleppen, weil dieselben von großem Werthe waren. Wie der Werth, so war jedoch auch das Gewicht gar. bedeutend und am Ende konnten die Räuber nicht weiter mit den Glocken und begruben sie im Walde.

Jegliches Jahr hört man in der Christnacht diese Glocken noch läuten, aber keiner kann sie finden; denn wenn man sich ihnen nähern will, dann entfernt sich der Ton und flieht immer weiter und weiter, bis er plötzlich verhallt.

533.

Plauderfelsen.

Mündlich.

Nicht weit von dem Ufer der Marne, in der Nähe des Dorfes Mont-Saint-Pare, erhebt sich ein ziemlich hoher Felsen, und der heißet der Plauderfelsen (pierre bavarde). Ehedem hatte der die Gabe, daß er sprechen konnte, und er hat auf diese Weise manches ausgeplaudert, was in seiner Nähe verabredet worden war.

534.

Der ewige Jude.

Alte Complainte. (Französisch.)
Volkslied. (Flämisch.)

Um 1640 begegneten zwei Bürger, welche in der Gerberstraße zu Brüssel wohnten, im Sonienwalde einem alten greisen Manne, dessen Kleider ein gar schlechtes Ansehen hatten, auch zudem noch nach uraltem Schnitte gemacht waren. Sie luden ihn ein, mit ihnen in die Herberge zu gehen, und das that er auch; aber er setzte sich nicht nieder, sondern trank stehenden Fußes. Als er wieder mit den beiden Bürgern vor die Thüre kam, da erzählte er ihnen gar viel, und das waren meist Geschichten, die sich vor vielen hundert Jahren zugetragen hatten. Daraus erkannten die Bürger bald, daß ihr Gefährte Isaac Laquedem, der Jude, welcher unserm Herrn die Rast an seiner Thüre verweigerte, sein müsse, und sie verließen ihn mit großem Schrecken.

535.

Schlange umwindet das Kind.

Caesar. heisterbac. dial. mirac. dist. XI, cap. 71.

Eine ehrbare Frau in Flandern gebar ein Kind. Kaum war es auf der Welt, als man eine große Schlange um dasselbe gewunden fand. Man berieth sich lange, wie man das Kind ohne Gefahr dem Wurme entziehen könne; da gab endlich jemand den Rath, ein Schwert auf die Schlange zu legen. Kaum war das geschehen, als sie sich aus einander ringelte und das Kind losließ. Es lebte jedoch nur noch wenige Tage nachher.

536.

Die Pferde zu Dünkirchen.

Mündlich von N. van Maldeghem.

Zu Dünkirchen lebte einmal ein reiches Ehepaar, welches herzliche Liebe zu einander trug. Es geschah aber, daß die Frau plötzlich starb, und der Mann ließ sie köstlich kleiden, steckte viele goldene Ringe an ihre Finger und ordnete ein feierliches Todtenamt an, nach dessen Ende man sie in der Kirche einsenkte.

Der Todtengräber machte sich aber in der Nacht auf und ging in die Kirche und öffnete das Grab, um der Frau die Ringe von den Fingern zu ziehen. Als er dieß nicht vermochte, zog er ein Messer aus der Tasche, um ihr die Finger abzuschneiden. Er hatte aber kaum einen leisen Schnitt gewagt, als die Frau zuckte und sich erhob, denn sie war nicht todt, sondern hatte nur in einem tiefen Schlafe gelegen. Der Todtengräber stürzte ihr zu Füßen und weinte und wußte nicht, was anfangen; sie beruhigte ihn jedoch und sprach: „Bekümmert euch nicht sehr darum, ich danke euch mein Leben; was den Finger betrifft, so kann ich schon sagen, ich hätte ihn abbeißen wollen.“ Darob tröstete sich der Todtengräber und half ihr aus dem Grabe, und sie ging nach Hause und klopfte an der Thüre. Ihr Mann trat ins Fenster und fragte: „Wer ist da?“ und sie entgegnete: „Ich bin es, deine Frau; öffne mir doch die Thüre.“ Da sprach der Mann: „Das kann ich nicht glauben und das ist auch so viel möglich, als daß meine Pferde hinauf auf den Söller laufen und zum Fenster hinaus schauen.“

Kaum hatte er das Wort gesprochen, als er die Pferde auf der Treppe hörte und ihnen nachlaufend sah, daß sie den Kopf durchs Fenster steckten. Da eilte er

hinunter und öffnete seiner Frau und drückte sie unter vielen Thränen an sein Herz.

Zum Andenken daran ließ er zwei Pferdeköpfe in Stein hauen und diese an der Höhe des Giebels neben den Söllerfenstern einmauern, wo sie noch heutigen Tages zu schauen sind.

537.

Die Herberge „zur Otter" zu Sankt Gillis bei Dendermonde.

Mitgetheilt von Jaek van de Velde.

Gegen die Mitte des vorigen Jahrhunderts lebte in Dendermonde ein gar strenger Befehlshaber, der hieß Tornaco. Dieser war ein Liebhaber von Fischen, und da ihm in seiner Stellung der Fischfang in den Gräben der Stadt frei stand, ersuchte er häufig den Wächter derselben, ihm sein Lieblingsgericht zu bringen. Dieser kam aber nie dazu und sprach stets, es wäre nichts in den Gräben zu fangen, und als Tornaco ihn um die Ursache fragte, gab er vor, die Ottern kämen in jeglicher Nacht und holten die Fische weg.

Da schickte der Befehlshaber heimlich zwei Soldaten an den Stadtgraben, damit sie der Otter auflauerten. Gegen Mitternacht sahen diese einen Mann sich dem Graben nähern und in ein dort liegendes Boot springen, aus dem er mehre Netze hervorzog. Alsbald sprangen sie herzu und faßten ihn, und siehe — es war der Fischwächter. Zu Tornaco geführt, wurde er von diesem mit dem Galgen bedroht, wenn er nicht seine Missethat alsbald eingestehe. Da fiel der arme Mann dem strengen Herrn zu Füßen und bekannte, daß er selbst die Otter gewesen und die Fische weggeholt habe; jedoch sei seine

Armuth und Noth so groß, daß er sich, seine Frau und seine hungernden Kinder damit einzig am Leben erhalte, indem sie kein Stücklein Brotes im Hause hätten.

Das rührte den Befehlshaber und er verzieh dem Fischwächter. Um ihm aber das Andenken an den Diebstahl stets rege zu erhalten und zugleich ihn vor Wiederholung desselben zu warnen, befahl er ihm, sein Häuschen, welches zugleich eine Herberge war, von dem Tage an „zur Otter" zu nennen; und den Namen behielt es bis zum heutigen Tage.

Nachlese.

Digitized by Google

538.

Ubbo.

Winsemius, Chronyke van Vrieslandt. Fol. 13.

Nachdem Friso, der Stammvater des friesischen Volkes, gestorben war, folgte ihm sein ältester Sohn Adel in der Regierung. Diesen bildete man ab mit einer Schüssel und einem Horne in den Händen, weil er die Gastmahle zuerst bei den Friesen eingeführt hatte. Nach seinem Tode fiel Frießland seinem Sohne Ubbo zu, der mit einem Buche in der Linken gemalt wird, weil er zuerst die Kenntniß der Buchstaben unter dem Volke verbreitete und auch seiner Väter Thaten beschrieb. Nicht minder war er in Kriegssachen erfahren und er war gewaltig in Handhabung der Waffen; darum trägt er auf den Bildern in der rechten Hand eine Art von Dreschflegel.

Um nach der Weise seiner Vorfahren freundschaftliche Verbindungen mit fremden Königen und Fürsten anzuknüpfen, reiste er auf Anrathen seiner Mutter und auf Bitten seiner Unterthanen zu seinem Großvater von mütterlicher Seite, dem Könige der Sueven, und von da weiter durch ganz Deutschland umher. Eine große Menge Volkes schloß sich dem Helden an, und mit dieser kam er an den Rhein und hinterließ daselbst eine Colonie, die sich nach seinem Namen die Ubber nannten, woraus die Römer Ubier machten. Sie hatten sich an der Stelle

festgesetzt, wo nun die Stadt Cöln steht, welche darum auch Colonia Ubiorum genannt wurde.

Später heirathete Ubbo, und dieser Ehe entsprossen zwei Kinder, ein Sohn, der berühmte Asinga Ascon, und eine Tochter, die Frouwa hieß und später Friso den Jüngern heirathete, welcher mit Heeresmacht nach dem andern Ufer der Vlie zog und das Land daselbst nach seinem Namen Frießland oder Neu-Frießland nannte. Er baute auch eine Stadt und hieß sie seiner Frau zu Ehren Brouwgeest oder Brougast, woraus die Römer später Verona machten, um an das italische Verona zu mahnen.

Nach Ubbo's Tode kam der mächtige Held Asinga Ascon an die Regierung.

539.

Frießland wird von den Franzosen erobert.

Winsemius, Chronyke van Vrieslandt. Fol. 52.
Vgl. Aimoin. IV, 18.
Vita Dägoberti msc. und Vita Sancti Faronis cap. 71—73 bei Duchesne I, 569; ausgez. in Grimms D. S. II, S. 93.

Der Friesenkönig Berwald war ein sehr gerechter und guter Fürst; er gedachte des Krieges nicht, weniger noch der Eroberung fremder Länder und suchte nur sein Reich zu schützen gegen anderer Eindrängen und Friede innerhalb seiner Gränzen zu erhalten. Aber die treulosen Franzosen ließen ihn nicht in Ruhe und machten es mit Frießland, wie sie es mit andern Ländern machten. Früher schon hatte dieß gierige und unedle Volk unter dem Vorwande, die christliche Religion zu schützen, Einfälle in Frießland gemacht und manch braver Friese war von ungerechter Waffe gefallen; aber auch der König Dagobert, Clotars Sohn, hatte sein Leben gelassen.

Deſſen Tod wollte Clotar nun rächen und fiel mit gewaltiger Heeresmacht in Frießland ein.

Im Weſtergoo bei dem Dorfe Engelum kam der edle König Berwald dem Könige Clotar unter dieſen Worten entgegen: „Ah du ade ſchiere bulle, biſtu dir ſalw", denn er glaubte, mit Clotar gleichwie mit Dagobert fertig zu werden; er wollte nie und nimmer ſich dem Scepter der Franzoſen beugen und lieber ſterben. Aber das Glück der Waffen war nicht für König Berwald, und er wurde überwunden und alles Land fiel unter franzöſiſche Tyrannei, und die war ſo groß, daß Clotar alles Männliche tödten ließ, welches größer war, als ſein Schwert.

540.

Gotfried mit dem Barte.

De brabantſche Yeeſten door Jan de Klerk van Antwerpen. Herausgegeben von Willems (in Collection des chroniques belges inédites publiées par ordre du gouvernement). Brüſſel 1839. S. 288.

Woher Gotfried von Löwen zubenamt war „mit dem Barte", das will ich euch in kurzen Worten ſagen. Zu den Zeiten, als Heinrich der Vierte Kaiſer war, im Jahre 1003, da hatte Gotfried zwölf Jahre und ſein Vater war Graf von Löwen und Brüſſel und beſaß das Land zwiſchen der Nethe und Schelde. Dieſer Graf Heinrich ſaß eines Chriſttages mit ſeinen Genoſſen in ſeinen weiten Sälen zu Löwen bei der Tafel, wie er das zu thun pflegte an allen Hochzeiten. Zu ſeiner Seite ſaß Herr Robert von Aſſche; der hatte einen wackern Diener in ſeinem Sohne Heinrich; auch war der ſtolze Herr von Desmale zugegen und der junge Werner von Graven.

Während nun der Graf fröhlich beim Mahle saß, gedachte er, wie jämmerlich sein Vater, der reiche Graf, in seiner Burg ermordet worden, und er versank darob in Betrübniß. Das sah Gotfried, sein Sohn, und sprach: „Vater, warum seid ihr so betrübt, da ihr doch unter euren liebsten Freunden sitzet: machet sie nicht mit traurig, sondern erfreuet sie vielmehr.“ Darauf erwiederte der Graf: „Du sprichst ein wahres Wort, aber wenn ich gedenke, wie mein Vater von Hermann, der ihn gefangen genommen, ermordet wurde, dann kommt mir großer Zorn; und gedenke ich der großen Güter, welcher meine Väter beraubt worden, dann betrübe ich mich mit Recht und über die Maßen. Stamme ich doch von so edelm Geschlechte und bin so ohne mein Gut.“ Da sprach Gotfried: „Laßt die Betrübniß, Vater, und den Zorn: nackt werden wir geboren und kehren nackt zur Erde zurück; darum bekümmert diese Herren nicht.“ Der Graf antwortete: „Nein, ich will's nicht mehr thun, doch es macht meinem Herzen groß Weh.“ Da fuhr Gotfried fort: „Laßt euer Weh und eure Sorge fahren; es kommt doch alles wieder an mich; alles muß ich wieder gewinnen, was unsere Väter besaßen, so Gott mir das Leben schenkt, und müßte der Kaiser selbst davon abstehen.“ — „Schweige, Sohn“, sprach der Vater, „du bist noch zu jung und hast noch zu kurze Härchen in deinem Barte, als daß du dich dazu vermessen möchtest.“ Da sprach Gotfried, wie es einem wackern Manne wohl gebührt hätte: „Vater und Herr, verstehet mich wohl: ich sag' es euch sonder Spiel und schwöre es euch bei unserm Herrn im Himmelreich und bei der Treue, die ich euch schulde, daß ich meinen Bart nimmermehr scheeren werde, ich habe denn Lotharingen und Brabant wieder und all das Land, welches Herzog Karl verlor, dessen ihr so oft gedenket und um welches ihr so viel

klagt." — „Sohn, dann wirſt du deinen Bart lange tragen", ſprach der Graf und all die Herren lachten ob dem kühnen Worte des jungen Gotfried. Doch es wurde wahr, und er hielt ſein Verſprechen und eroberte alles Land ſeiner Vorfahren wieder; dann ließ er auch ſeinen Bart ſcheeren, nicht eher.

541.

Das Wappen von Haarlem.

Ellies de Veert, Chronyke van Hollant, Zeelant ende Vrieslant. Fol. 93 d.

Kaiſer Friedrich der Rothbart lag mit dem Kreuzheere, unter welchem ſich der tapfere Graf Floris von Holland mit ſeinem Sohne befand, vor einer Stadt in Egypten, welche man Damiaten nannte und die ſehr ſtark war durch ihre Thürme, wie beſonders auch durch den Hafen, welcher zu ihr führte und deſſen Eingang mit ſchweren eiſernen Ketten verſperrt war; und dieſe Ketten liefen unter dem Waſſer her. Als man gar keine Mittel mehr wußte, dieſe Ketten zu brechen, da hielt zuletzt Graf Floris' Sohn Rath mit den Haarlemern, welche im Heere waren, und ſie ließen unten an des Grafen Schiff eine große ſtählerne Säge mit ſcharfen Zähnen feſt machen und erwarteten guten Wind und volle Strömung, und als beides kam, da ſegelten ſie kräftig gegen die Ketten an und zerbrachen dieſelben, ſo daß alle Schiffe in den Hafen laufen konnten und die Stadt eingenommen wurde. Da ſchlug der Kaiſer zum Danke den Sohn des Grafen von Holland zum Ritter und gab den braven Bürgern von Haarlem zu den vier Sternen, welche ſie im Schilde führten, noch ein ſilbernes Schwert, und der Patriarch von Jeruſalem

ſchenkte ihnen ein Kreuz ins Wappen, weil ſie alſo frommlich für den Sieg des Kreuzes gefochten hatten.

542.

Tiſchtuch entzweigeſchnitten.

Oude Diviſie-Cronycke van Hollant ꝛc. Delft 1585. Fol. 409.
Kemps Beſchryving der ſtad Gorinchem. S. 137.

Herzog Wilhelm von Baiern, Graf von Oſterbant, ſaß auf Dreizehn-Abend des Jahres 1395 mit vielen Fürſten, Grafen und Herren an der Tafel des Königs Karl VI. von Frankreich, und alle waren luſtig und guter Dinge. Da trat plötzlich ein Herold des Königs in die Kammer und ſchnitt das Tiſchtuch, welches vor Herzog Wilhelm lag, in Stücke und ſprach: „Es ziemt ſich nicht, daß ein Fürſt ob Herr, der nicht Schild noch Wappen hat, ſitze an des Königs Tafel.“ Darob wurde Herzog Wilhelm höchlich beſchämt und niedergeſchlagen und entgegnete: „Ich habe Schild und Wappen; wie mögt ihr ſolches ſagen?“ Darauf antwortete ein anderer Herold: „Herr, ihr habet es nicht, denn euer Großohm Graf Wilhelm von Holland iſt nicht allein von den Frieſen erſchlagen worden, ſondern er liegt ſelbſt noch ungerochen begraben in der Feinde Land.“

Solches traf den edeln Herzog tief, doch ſchwieg er ſtille. Bald fuhr er eilig aus Frankreich nach Hennegau; fürchtend ſeines Vaters ſtrenges Auge, ſchrieb er von da an denſelben und bat und beſchwur ihn, ſolche Schande von ſeinem Geſchlechte abzuwaſchen. Das verſprach Herzog Albert und ſprach: „Dieß ſoll meinen Kindern fürder nicht mehr vorgeworfen werden, und ich räche Willems Tod, ſo Gott mich ſpart bis zum nächſten Jahre.“ Und das Wort hielt er.

543.

Koppel-Maandag.

Mündlich.

C. R. Hermans, Geschiedkundig Mengelwerk over de provincie Noord-Braband. 1 Stuk. 's Hertogenbosch 1839. S. 96.

Ich hörte von einer bejahrten Frau Folgendes über den Ursprung des Koppel-Maandags erzählen.

Es wurde einmal eine Stadt belagert, und der Hunger zwang die Einwohner nach langem Widerstande zur Uebergabe. Der Feind war so wüthend gegen die Städter, daß er alle sammt und sonders ermorden wollte. Da gingen die Frauen vor das Thor und ins feindliche Lager und erwarben sich durch inständiges Bitten die Gunst, ihre theuersten Pfänder auf dem Rücken mit sich nehmen zu dürfen. Zur Stadt zurückgekommen, faßte eine der Frauen alsbald ihren Mann auf den Rücken und die übrigen folgten erfreut dem schönen Beispiele. So gelangten die meisten der Bewohner Koppel bei Koppel (Paar an Paar) aus der Stadt und waren gerettet.

Zum Danke dafür beschlossen die Männer, ihren Frauen jährlich an dem Tage alle häusliche Autorität zuzugestehen und nannten ihn zum ewigen Gedächtniß Koppel-Montag.

544.

Von dem Ritter, der Marien nicht entsagen wollte.

Caesar. heisterbac. dial. mirac. dist. II, c. 12.

An dem Ende des zwölften Jahrhunderts trug sich folgende Geschichte zu Floreffe im Bisthume Lüttich zu.

Ein edler Ritter, reich an Gut und Geld, war auch lange an Tugend reich geblieben, doch trieb ihn die

Eitelkeit der Welt und Ehrsucht endlich so weit, daß er den Weg des Guten verließ. Er lud tagtäglich seine Freunde zu sich und tafelte mit ihnen von silbernen und goldenen Schüsseln, und die Becher wurden nie leer dabei. Unbekümmert um die Zukunft, lebte er nur der Freude. Dadurch aber minderten sich bald seine Reichthümer, und nicht lange, da war auch das letzte Geld aus seinen Kisten verzehrt. Zugleich verließen ihn seine Freunde, die Sänger und Gaukler zogen weg, seine Kleider verschlissen und er fand sich in äußerster Armuth. Er dachte und dachte nach, wie er sich wieder Geld verschaffen und die vergeudeten Schätze wieder ersetzen könne, aber nichts wollte ihm helfen.

In dieser Noth eilte er der Wohnung eines Juden zu, der ringsum als Zauberer bekannt und berüchtigt war, und sprach zu dem: „Ich komme in einer klägelichen Sache dich um Trost und Hülfe zu bitten; ich war reich und bin arm und elend, und alle verließen mich, die sich meine Freunde nannten. Gibt es ein Mittel, wieder zu meinen Schätzen zu kommen, dann sprich nur, ich bin zu allem bereit." Da sprach der Jude: „Ja, es gibt wohl ein Mittel, aber dazu gehört ein männlich kühnes Herz. Habt ihr Muth, dann will ich euch jemand bringen, der auf meine Bitte euch in seinen Schutz nehmen wird; bleibt ihr dem getreu, dann werdet ihr bald wieder glücklich sein und in Schätzen euch wälzen können." Der Ritter entgegnete: „Meine Leibeskräfte sind nicht klein; will euer Freund solches thun, ich stehe zu seinen Diensten und vollbringe alles, was er begehrt, als sein getreuer Lehnmann." — „Wohlan denn", sprach der Jude darauf, „dann kommt diesen Abend zurück und wir wollen sehen."

Spät am Abend kehrte der Ritter zu dem Juden zurück, der ihn auf einen Kreuzweg in einem dichten Walde

brachte. Daſelbſt angelangt, ſprach der Zauberer: „Sitzet hier nieder und fürchtet euch nicht, komme was wolle.“ Da erſchien ein Mann, ſchwarz von Haut und mit ſchielenden Augen, der ſprach zu dem Juden mit bittern Worten: „Warum läſſeſt du mich nicht in Ruhe, da du doch weißt, daß ich ſo ſehr viel zu thun habe. Was willſt du?“ Darauf antwortete der Jude: „Der Herr da gelobt uns beiden Gehorſam; er war reich, iſt nun arm und will euer Dienſtmann werden.“ — Der arge Satan ſprach: „Wohlan, wollt ihr Schätze, ich gebe euch ſo viel ihr haben wollt. Aber ich muß vorher noch um eines bitten: Seid ihr hierhin gekommen mit dem feſten Entſchluſſe, mir zu dienen, dann müſſet ihr Chriſtum abſchwören.“ Darauf ſprach der Ritter ohne Zaudern: „Gut, ich ſchwöre Chriſtum ab.“ — „Und ſeid mein Dienſtmann fürder?“ fragte Satan weiter, und der Ritter antwortete: „Ja, ich erkenne euch als meinen Herrn.“ — „Und ſagt euch los von Maria, der Mutter Gottes?“ frug der Böſe ferner; doch darauf gab ihm der Ritter keine Antwort. Der Teufel ſowohl, als der arge Teufelsknecht von Jud verſuchten alles, um ihn zu bereden, aber der Ritter wollte nicht und flüchtete endlich Lange irrte er in dem weiten Wald umher, bis er unter den dunkeln Bäumen hervor eine weiße Kapelle ſah; darauf ging er zu.

In derſelben Zeit lebte auf einer nahen Burg ein äußerſt frommer und milder Herr mit ſeiner Frau und einer Tochter, deren Tugend noch größer war, als ihre Schönheit. Der Herr hatte die Gewohnheit, jeglichen Morgen früh nach der Kapelle zu gehen und dort bei Lampenſchein ſein Morgengebet zu verrichten. Damit war der Herr juſt beſchäftigt; als er den Ritter aber an der Kapelle hörte, ſtellte er ſich zur Seite in den Schatten, um abzuwarten, wer der Kommende ſei. Der

Ritter trat in die Kapelle hinein und fand zu seiner großen Verwunderung und Freude ein schönes in Holz geschnittenes Marienbild auf dem Altare stehen, welches mit hellen Farben gar lieblich bemalt war. Doch da fiel ihm ein, daß er Christum abgeschworen hatte, und er fürchtete sich fast, dem Altare zu nahen, zögerte auch lange; doch vermeinte er, die Hoffnung nicht ganz aufgeben zu können; er trat vertrauungsvoll näher, warf sich vor dem Marienbilde auf seine Kniee nieder und flehte die heilige Jungfrau um Fürsprache bei ihrem lieben Söhnlein, daß seine Sünde ihm möchte vergeben werden.

Indem er aber noch betete, überfiel ihn ein tiefer Schlummer; doch weinte er in dem Schlafe selbst noch fort. Das rührte den alten Herrn und um so mehr, als er hörte, wie das Marienbild zu dreien Malen das Jesuskind um Vergebung für den Ritter flehte und diese auch erlangte. Im selben Augenblicke erwachte der Ritter wieder, der dasselbe im Traume gesehen hatte. Der Herr trat aber zu ihm und sprach freundlich, wie Maria für ihn gebeten habe; da fiel der Ritter von neuem auf die Kniee und dankte der Gottesmutter von ganzem Herzen. Alsdann lud der Herr ihn zum Frühstück ein, und beide gingen zusammen zur nahen Burg. Bei der Tafel frug der Herr ihn, wer er wäre, und der Ritter bekannte ihm alles. Später gab der Burgherr ihm seine Tochter zur Frau, und mit derselben empfing er große Reichthümer und lebte fürder in großem Frieden und Glück.

545.

Die Tempelritter von Canegem.

F. V. in dem Kunst= en Letter=Blad. 1842. S. 51.

Das Andenken der Tempelritter ist nirgend in ganz Flandern gesegnet; überall, wo ihre Häuser standen, weiß man noch das eine oder andere Schlimme von ihnen, und das Sprichwort „trunken wie ein Templer" ist allgemein bekannt.

Zwischen Canegem und Ruisselede stand auch ein Tempelhaus. Zwei von den Rittern desselben drangen eines Tages in die Pfarrwohnung von Canegem, schlugen den Geistlichen todt und zogen dann ganz ruhig wieder dem Tempelhause zu. Unterwegs kam ihnen ein Landmann nach und erzählte ihnen von dem ruchlosen Morde des alten Herrn; aber die Ritter thaten, als hätten sie davon nichts gewußt und sprachen: „Ei, wir kommen doch soeben erst von Canegem, und kein Mensch hat uns etwas davon gesagt." Langsam kam es doch ans Licht, wer die Mörder gewesen; von der Zeit an ging das Sprichwort im Volke rund: „Er kommt von Canegem", das heißt, er thut, als wisse er nichts von diesem oder jenem, und weiß es doch recht wohl.

546.

Der Tempelhof zu Lovendeghem.

Mündlich von Frau Courtmans.

Der Hof hat seinen Namen von den schlechten Geistlichen, den falschen Priestern, die man anders auch Tempelherren heißt. Ehedem fuhr jede Nacht ein Wagen mit glühenden Pferden daselbst rund; auch sah man auf dem Hofe selbst häufig ein weißes Pferd. Nachher hat

man große Schätze da gefunden. Seitdem geht ein stattlicher Herr mit einem goldenen Band um den Kopf daselbst um.

547.

Die Roodestraet zu Veurne.

Mündlich.

H. de Wandele in J. W. Wolf's Wodana, Museum voor nederduitsche oudheidskunde. Eerste Stuck, S. 37.

Oestlich von Veurne liegt eine Straße, die von uralten Zeiten her die rothe Straße heißt; sie führt nach dem Duivekot, einem großen Hofe mit Kapelle, der ehedem dem Kloster der Predigerherren zugehörte. Vor der französischen Revolution sah man in jeder Nacht einen Wagen ohne Pferde in der Straße; der fuhr bis auf den Markt von Veurne, blieb da einige Zeit still stehen und verschwand. In den Weiden um den genannten Hof sah man häufig umwandelnde Kälber, Ochsen und Schafe. Die Halbwinnerin bemerkte Nachts stets, daß sich etwas an das Fußende ihres Bettes auf die Decken legte; griff sie darnach, so fühlte sie ein zottiges Thierfell.

Am Eingange des Hofes befindet sich ein kleines Sträßchen, welches das Zauberinnensträßchen heißt; da sah man Nachts die Hexen im Kreise tanzen, und die machten oft einen so schrecklichen Spektakel, daß kein Mensch vorbeizugehen wagte.

Ein Bauersknecht hörte Nachts gegen zwölf Uhr im Vorbeigehen an dem Duivekot ein Pferd wiehern; er sah um und bemerkte eine Gestalt, wie die eines Pferdes, welche ihn verfolgte. Er lief natürlicherweise, so schnell er konnte, und das Pferd lief immer hinter ihm drein. Endlich hörte er nichts mehr und wagte es, zum ersten Male umzusehen: da war nun das Pferd verschwunden,

aber es kam dagegen eine große Erdwalze von ſelbſt auf ihn zugerollt. Da begann er von neuem zu laufen und hielt auch nicht eher an, als bis er an der Hecke des Meierhofes war, wo er wohnte. Als er jedoch hereingehen wollte, ſtand plötzlich ein großer rother Mann ſonder Haupt vor ihm, und der ſetzte ihm durch das Thor und bis an die Thüre des Kuhſtalles nach: da ſchlüpfte der Knecht hinein und in ſein Bett und zog die Decke über die Ohren; als er nach einiger Zeit es wagte, einmal herauszulauern, ſah er nichts mehr.

Von dem oben vermeldeten Wagen geht auch ein Liedchen rund, welches alſo heißt:

Bruno heeft een koets gemaekt
op vier wielen ſonder peerden;
Bruno heeft een koets gemaekt,
die alleen naer Brüſſel gaet.

548.

Germanus van der Hagen.

Robert. Gaguini histor. francor. l. 10.
Delrio, Disquis. mag. l. II, quaest. XXVI, sect. III. ed. Lugd. fol. 89.

Germanus van der Hagen war ein berühmter Doctor der Gottesgelahrtheit, wurde aber wegen Zauberweſens zu ewigem Kerker verdammt. Er liebte nämlich eine Frau aus edelm Geſchlechte; als er jedoch keinen Ausweg ſah, dieſer Frau nach Luſt und Liebe genießen zu können, ergab er ſich dem Teufel und empfing von dem die Gabe, ſich, auf einem Beſenſtiele reitend, hinwünſchen zu können, wohin er wolle. Dieſes gottloſe Treiben kam aber bald heraus, und er empfing ſeine nach Geſetz und Recht verdiente Strafe.

549.

Der Wilddieb.

Mündlich.
Jaek van de Velde in der Wodana. I, S. 26.

Zu Wetteren-Overbeke war einmal ein Wilddieb (Pensjaeger), und der hatte den ganzen Tag nichts geschossen. Das verdroß ihn, und er blieb den ganzen Abend noch im Busche, stets hoffend, etwas zu erjagen. Um Mitternacht endlich sah er im Mondschein einen Hasen wenige Schritte von sich ab im Klee spielen: er legte flugs an, drückte los und der Schuß fuhr weg, aber der Schütze stürzte zu gleicher Zeit auf den Rücken, so sehr hatte die Büchse ihn gestoßen. Er raffte sich zusammen und untersuchte die Waffe und fand, daß der Lauf ganz krumm gebogen war. Sein erster Gedanke fiel auf einen schlimmen Streich von Seiten seiner Kameraden, die ihm, wie er meinte, eine zu starke Ladung in die Büchse gestopft hätten; bei allem Aerger tröstete ihn doch wieder der Hase, den er sicherlich todt glaubte. Eben wollte er auf die Stelle zu gehen, wo das Thier gesessen hatte, als er zu seinem Schrecken bemerkte, daß dasselbe langsam auf ihn zu kam. Er stutzte einen Augenblick, denn solches war ihm noch nicht vorgekommen; doch neuer Schreck: der Hase verwandelte sich in eine große, schwarze Kugel und rollte schnell auf ihn zu. Da faßte den Jäger die fürchterlichste Angst und er lief, was er konnte; doch die Kugel lief ihm gleichschnell nach und vergrößerte sich noch dazu mit jedem Augenblicke. Endlich ersah er sich einen ziemlich hohen Baum, und er kletterte pfeilschnell hinauf, fest überzeugt, da werde er wenigstens sicher sein; aber die Kugel kam zum Baume und wuchs und wuchs, bis der Jäger alles um sich her kohlrabenschwarz sah.

Da fiel er auf die Kniee und betete und that das Gelübde, in seinem Leben nicht mehr auf den Wildfang zu gehen, und kaum hatte er das gethan, als die Kugel verschwand.

550.

Die Reise nach Egypten.

Mündlich.
Jaek van de Velde in der Wodana. I, S. 29.

Peter von Wetteren ging mit dem Teufel um, dem er auch seine Seele verkauft hatte; er stand so genau mit dem Bösen in Verbindung, daß er zu den geheimen Berathungen der Hölle, die in Egypten irgendwo stattfanden, zugelassen wurde, und das nur auf die einzige Bedingung, den Mund so lange zu halten, als die Versammlung dauerte. Die Reise dahin machte er so schnell, daß, wenn er ein Viertel vor zwölfe von Wetteren wegzog, er just um zwölfe in Egypten ankam.

Einst saß er mit einem Freunde in der Schenke, und es war spät geworden, ohne daß beide es wußten. In der Mitte des Gespräches zog Peter die Uhr aus dem Sacke und sah zu seiner großen Verwunderung, daß es nur noch zehn Minuten vor zwölfe war. „Nehmt mir es nicht übel, Freund", sprach er dann, „ich muß weg, es ist Zeit." — „Zu eurer Frau?" fragte der andere, aber Peter sprach: „Nein, die sieht mich nicht vor Tagesanbruch." — „Wo treibt ihr euch denn so lange herum?" — „Ich gehe nach Egypten." — „Was, nach Egypten?" — „Ja, ja, und ich habe keine Zeit zu verlieren, lebt wohl." — „So geht es nicht, Freund", sprach der andere darauf, „ich verlasse euch nicht und gehe jedenfalls mit." — „Nun, wenn ihr nicht anders wollt", entgegnete Peter, „dann kommt", und so gingen

beide aus der Schenke und nach dem erſten Kreuzwege zu: da lag ein Strohbüſchel und beide ſetzten ſich darauf, nachdem Peter ſeinen Freund noch vorher gewarnt hatte, nur ja nicht zu ſprechen. „Ueber Buſch, über Berg und über Thal!“ rief Peter, und ſie flogen durch die Luft hin und waren in Zeit von einer Viertelſtunde in Egypten, wo die Verſammlung bereits ihre Berathungen begonnen hatte. Als alles Gerede zu Ende war, wurde ein köſtliches Mahl aufgetragen und Peter und ſein Freund hielten ihren leeren Magen eine kräftige Seelenmeſſe. Zum Nachgerichte kam eine Schüſſel auf die Tafel, deren Geruch höchſt unangenehm war. Der neue Gaſt prüfte ein wenig davon, ſpuckte es aber alsbald wieder aus und rief mit Abſcheu: „Peter, das iſt ja Menſchenfleiſch!“

Dieſe Unvorſichtigkeit kam ihm theuer zu ſtehen: in einem Augenblicke verſchwand der Saal mit den Teufeln, und Peter lag zu Hauſe in ſeinem Bette, während ſein Freund in Egypten ſaß. Der ganze folgende Tag verging dem armen Peter in Angſt und Noth, denn er wußte, daß ſein Freund in der Verſammlung der kommenden Nacht als Uebertreter der Geſetze mußte hingerichtet werden. Gegen halb zwölfe ſchon ging er nach dem Kreuzwege und ſetzte ſich auf ſein Strohbüſchel. Einige Stunden von Egypten ab, ſah er ſchon, wie alles zur Enthauptung bereit war und ſelbſt, wie einer von den Teufeln ſchon das Schwert hob, um ſeines Freundes Haupt abzuſchlagen. „Ju! Ju!“ ſchrie er ſeinem Büſchel zu, und in einem Fluge ſchoß dieſer mit den Aehren auf den Hals des Verbrechers und das ſinkende Schwert hatte ſeine Kraft verloren. Der Gerettete ſprang zu Peter auf das Strohbüſchel und beide zogen nach Wetteren zurück. Gottesfürchtiges Zureden des Freundes brachte Peter bald auf einen andern Weg, und der Bund mit dem Teufel wurde für immer gebrochen.

551.

Die schwarzen Hühner.

Mündlich.
Jaek van de Velde in der Wodana. I, S. 28.

Zu Herzeele kommt jede Nacht gegen zwölf Uhr ein schwarzes Huhn auf die Kreuzwege und bleibt dort sitzen bis zum Anbruche des Tages.

552.

Das weiße Schaf.

Mündlich.
Jaek van de Velde in der Wodana. I, S. 28.

Zu Massemen-Westrem in dem Raemsträßchen läßt sich jede Nacht ein weißes Schaf sehen. Man sagt, es sei eine verborgene Höhle in der Pfarre, worin das Thier sich bei Tage aufhalte. Wenn es zum Vorschein kommt, hört man eine gar lieblich tönende Musik in der Nähe, die auch so lange dauert, bis es verschwindet. Niemand kann das Thier berühren; bei jedem Versuche, den man noch dazu gemacht hat, schwebte es vor den Füßen des Verfolgenden weg, verschwand plötzlich und zeigte sich einige Minuten später im Rücken des Getäuschten. Was die Erscheinung zu bedeuten hat, weiß man nicht zu sagen.

553.

Die Tänzer zu Herzeele.

Mündlich.
Jaek van de Velde in der Wodana. I, S. 32.

Drei Bursche von Herzeele gingen zusammen zur Kirmeß von Hillegem; dort sahen sie einen ihnen durchaus fremden und neuen Tanz, und der gefiel ihnen so gut, daß sie Abends auf dem Rückwege von nichts

anderem ſprachen. In dem Daelmeerſch bei Herzeele angekommen, ſagte einer von ihnen: „Halt, wenn wir zu Vieren wären, dann könnten wir wohl einmal verſuchen, den fremden Tanz zu tanzen, den wir zu Hillegem ſahen.“ Er hatte das Wort kaum aus dem Munde, als ein Vierter zu ihnen trat, ſie alle faßte und mit ihnen rund und immer rund und ſo lange rund tanzte, bis ihnen der heftigſte Schwindel alle Beſinnung nahm und ſie halb leblos hinſtürzten. Als ſie wieder zu ſich kamen, ſtand die Sonne ſchon hoch; von dem Vierten haben ſie nie mehr eine Spur geſehen.

554.

Luftiger Tanz.

Mündlich.
Jaek van de Velde in der Wodana. I, S. 34.

Es waren einmal Zigeuner nach Herzeele gekommen, und die hatten in einem Thälchen daſelbſt ein Seil geſpannt, auf dem ſie luftig ſprangen und tanzten. „Ei ſieh doch“, ſagte ein kleiner Junge zu ſeinem Spielkameraden, „ſo möchte ich auch tanzen können.“ — „Nichts leichter, als das“, entgegnete einer der Zigeuner, der in der Nähe ſtand; „hier haſt du ein Pülverchen, wenn du das aufgegeſſen haſt, dann kannſt du ſo gut tanzen, als wir.“ Der Junge nahm das Pülverchen ein und wurde mit einem Male ſo leicht zu Fuße, daß er faſt nicht mehr auf der Erde gehen konnte. Die mindeſte Bewegung, die er machte, ſchwang ihn auf, und er tanzte auf den Kornähren, die Bäume hinauf, ja ſelbſt bis zur Spitze des Kirchthurmes. Das kam den Leuten im Dorfe verdächtig vor und um ſo mehr, als ſie bemerkten, daß der Junge nicht mehr zur Kirche ging.

Darum ließen sie den Pfarrer kommen, und der beschwur ihn mit Sankt Jans Evangelium, und kaum war das geschehen, als es mit dem Tanzen aus war und aus blieb.

555.

Der lange Mann zu Massemen-Westrem.

Mündlich.
Jaek van de Velde in der Wodana. I, S. 27.

Am Platsenberge zu Massemen-Westrem geht ein ungeheurer Riese um, den man den langen Mann nennt. Kommt jemand Abends in die Umgegend, dann zeigt sich plötzlich eine lange schwarze Gestalt neben ihm, die mit geschlossenen Beinen, steifem Halse und hängenden Armen zur Seite des Wanderers auf dem Wege hinschwebt. Man unterlasse nicht, den langen Mann zu grüßen, denn er ist ein ganz treuer Geleitsmann und man hat in seiner Gesellschaft nichts zu fürchten. Ist man zu Hause angekommen, dann beugt er das Haupt, dreht sich steif um und verschwindet.

556.

Der lange Mann zu Zele.

Mündlich.
De Truy in der Wodana. I, S. 45.

Ein ungewöhnlich großer Mann, so ziemlich von Baumlänge, durchkreuzt nachtnächtlich die Straßen von Zele. Er ist keines bösen Charakters, aber er kann nicht leiden, daß jemand ihm in den Weg kommt; wagt man das, dann kann man sicher sein, von ihm umhergejagt zu werden, oder sich zu verirren. Nicht weniger unangenehm ist seine Gegenwart für den Landmann; pflügt

ein Arbeiter Nachts in der Nähe einer Straße, wo er umwandelt, dann findet er Morgens, daß er bei allem Fleiße nicht eine einzige Furche gezogen hat.

557.

Die verwandelten Hühner.

Mündlich von L. Bleeschouwer.

In Antwerpen ist ein Spaziergang, der heißet der Kirchhof, denn es stand daselbst ehedem eine Kirche und um dieselbe herum lag ein Friedhof. Ein Bürger kam spät nach Hause und mußte über den Kirchhof gehen, und fand da eine Henne mit vielen Hühnern, welche piepten und um die Alte liefen. Der Bürger dachte, es wäre besser, daß er die Thierchen mit nach Hause nähme, als daß sie dort blieben, und er steckte sie alle mit der Henne in einen Sack und nahm sie mit und ließ sie auf seinem Hofe erst wieder heraus. Als er sie aber am andern Morgen suchte, da fand er sie nicht mehr, wohl aber an der Stelle, wo er den Sack geöffnet und sie frei gelassen hatte, einen großen Haufen Menschenknochen.

Erschreckt lief er zum Pfarrer und erzählte dem alles, und der Pfarrer sprach: „Es ist kein anderes Mittel, als daß ihr die Knochen um dieselbe Stunde wieder zurücktragt, in welcher ihr sie geholt habt.“ Das that der Bürger; eben hatte er sie aber ausgeschüttet aus dem Sacke, als eine Stimme aus einem Grabe rief: „Es wäre dir schlecht bekommen, hättest du das nicht gethan.“

558.

Das Spukthier zu Maſſemen-Weſtrem.

Mündlich; mitgetheilt von Jack van de Velde.

Ein Mann in Maſſemen-Weſtrem, der als Trunkenbold und Flucher überall bekannt war, kam eines Abends ſpät aus der Herberge, und zwar wieder ſo betrunken, daß er nicht wußte, wo er ging noch ſtand. Fluchend ging er des Weges weiter und nach Hauſe zu; als er aber an den Buſch bei der Mühlenbachbrücke kam, da hörte er plötzlich all ſeine Flüche wiederholen und ſah zu gleicher Zeit ein gräuliches Thier mit gräßlich funkelnden Augen langſam auf ſich zu kriechen. Schnell ſchlug er ein Kreuz; doch das Thier lachte laut und ſpie Feuer und Rauch auf ihn los. Da betete er ein Vaterunſer; aber das Thier lachte noch mehr und warf ihm noch dickere Rauchwolken mit Feuer gemiſcht zu. Endlich erinnerte er ſich an die Kraft des Evangeliums von Sankt Jan, und kaum hatte er die erſten Worte deſſelben aus dem Munde, als das Thier verſchwand.

Seitdem konnte er nie mehr an der Stelle vorbeigehen, ohne daß ihm ein kalter Schauder durch alle Glieder fuhr. Das ſchrieb er natürlicherweiſe dem Thiere zu und hing darum ein Käſtchen mit einem Muttergottesbildchen an dem nächſten Baume auf. Seit der Zeit ging er ganz ruhig da vorbei, und das Thier ließ ſich auch nicht mehr blicken.

559.

Die Umwandler am Kreuz zu Herzeele.

Mündlich; mitgetheilt von Jaek van de Velde.

In der Mühlenstraße zu Herzeele steht ein altes Kreuz dicht am Wege; es ist zur Gedächtniß eines dort Verunglückten dahin gestellt. Jede Nacht erscheint ein Geist daselbst, nun in der Gestalt eines Pfarrers, dann in der eines reichen Herrn; immer aber in Schwarz gekleidet. Was das bedeutet, weiß man nicht; aber man bemerkt, daß jedes Mal, wenn der Geist da umwandelt, das Kreuz sich erhebt und am andern Morgen herausgeworfen liegt.

560.

Der Kasteelberg.

Mündlich von Frau Courtmans.

Bei Beveren im Hennegau liegt der Kasteelberg, und der war ehedem — und ist vielleicht noch — von Kabouterchen bewohnt. Bis vor etwa fünfzig Jahren noch brauchten die Leute aus der ganzen Umgegend nie zu waschen; sie packten die schmutzige Wäsche nur in einen Korb zusammen und trugen sie auf den Berg, wo sie noch ein Stichelchen Butter, ein paar Eier, Milch zum Breikochen und zwei Schillinge hinzulegten; am andern Morgen war die Wäsche schneeweiß und sie konnten dieselbe nur wieder abholen. Setzte man eine Waschküfe dabei, dann geschah es oft, daß man am Morgen die Kaboutermännchen springend und tanzend in derselben fand.

Nach der Zeit sind die guten Männchen verschwunden. Viele Leute sehen jedoch noch bis heute Abends

ein ſteinaltes Kabouterchen oben auf dem Berge ſitzen; ſein Bärtchen iſt ſo lang, daß es bis auf die Füße reicht, und in ſeiner Hand hält das Männchen eine Pfeife, aus der es ganz genüglich ſchmaucht.

561.

Zwei Katzen beherxen ein Kind.

Mündlich.

Ein ehrſamer Bürger in Haarlem lag eines Nachts mit ſeiner Frau im Bette und ſchlief, als plötzlich ihr kleines Söhnchen jämmerlich in der Wiege zu ſchreien begann. Der Mann drehte ſich ſchnell um und ſah zwei große Katzen bei dem Knaben in der Wiege liegen. Er erkannte alsbald, daß da Hexerei im Spiele war, nahm einen dicken Stock und wollte die Katzen todt ſchlagen; aber er traf nur eine ans Bein, die andere brach eine Scheibe und entfloh, und die verwundete ſprang ihr nach.

Der Knabe ſchrie aber die ganze Nacht ohne Aufhören. Am andern Morgen war er ſo krank, daß man den Arzt holen mußte. Der gab ihn alsbald verloren; kurz, das Kind zehrte aus und ſtarb am dritten Tage.

562.

Das nächtliche Feſt.

Mündlich.

Ein ziemlich begüterter Bauer in der Gegend von Leyden war nach einem heißen Sommertage um Mitternacht aufgeſtanden und mit ſeinen Pferden auf den Acker gegangen, um Frucht aufzuladen und zur Scheune zu bringen. Im Felde angekommen, ſah er plötzlich viele

hundert Lämpchen in der Ferne, und er ging neugierig darauf zu, um zu sehen, was das sein möge. Je näher er kam, desto mehr unterschied er menschliche Gestalten, und als er endlich ganz bei ihnen war, da fand er eine zahlreiche Menge um glänzende Tafeln gereiht und einige Schritte weiter mehre Tausende von Männern und Frauen, die begleitet von fackeltragenden Dienern tanzten. Bald erkannte er seinen Nachbar aus dem Kreise heraus, und trat zu dem hin und bot ihm die Hand und sprach über manches mit ihm. Auch des Nachbars Tochter und Frau waren zugegen, und die grüßten den Bauern gar freundlich und er grüßte sie wieder. Während sie aber noch am Sprechen waren, geschah plötzlich ein Zeichen — was es war, das hatte der Bauer nicht sehen können — und im selben Augenblicke war alles verschwunden.

Zu hundert Malen hat der Mann diese Geschichte erzählt; aber er war so klug gewesen, nicht eher etwas davon zu sagen, als bis der Nachbar mit seiner Frau gestorben und dessen Tochter in die Stadt verheirathet war.

563.

Mahr gefangen.

Mündlich.

In einem reichen Hause zu Haarlem hat sich diese Geschichte zugetragen.

Eines Morgens fand man in der Schlafkammer des ältesten Knaben ein Mädchen nackt an der Erde liegen, und das hatte einen Besenstock neben sich und jammerte und schrie. Als man es faßte und fragte, wie es in die Kammer gekommen sei, erzählte es Folgendes.

In der Nacht hatte es gesehen, wie seine Mutter aufstand, ihre Kleider und ihr Hemde auszog und sich

alsdann mit einer Salbe aus einem Töpfchen, welches auf dem Schranke ſtand, beſtrich; darauf hatte ſie einen Stock genommen, ſich darauf geſetzt und war zum Fenſter hinausgefahren. Das Mädchen war neugierig, zu wiſſen, wo ſeine Mutter hingeritten ſei auf dem Stocke, und es holte den Beſenſtock, zog ſich aus und beſtrich ſich gleichfalls mit der Salbe. Im ſelben Augenblicke fuhr es auch aus dem Fenſter und ſo lange durch die Luft, bis es über das Haus kam; da ging das Fenſter an der Schlafkammer des Knaben auf, und das Mädchen wurde hineingeriſſen und fand allda zu ſeiner großen Verwunderung ſeine Mutter gleich einer Mahr auf des Knaben Bruſt liegen. „Jeſus, Maria!“ ſchrie es vor Schrecken, und kaum hatte es das Wort aus dem Munde, als die Mutter mit geballten Fäuſten wieder zum Fenſter hinaus- und wegfuhr.

Das kam bald vor Bürgermeiſter und Schöffen, und die Hexe wurde gegriffen und geſtand, daß ſie jede Nacht die Leute bald hier bald dort als Mahr gequält habe.

564.

Die ſingende Nixe.

Mündlich.

Ein Mann in Gent wollte ſpät Abends aus der Herberge nach Hauſe gehen. Sein Weg führte ihn über die Buttermilchbrücke; auf deren Mitte angekommen, fand er ein ſchönes Weib, die ihre langen blonden Haare ſtrich und wunderliebliche Weiſen ſang. Der Mann war ein bischen angetrunken und ging auf die Frau zu, um ſie zu umhalſen; aber kaum hatte er ſie berührt, als ſie ihm einen fürchterlichen Backenſtreich verſetzte und ins Waſſer ſprang, wo ſie verſchwand.

565.

Die Meerminne zu Schouwen.

Mündlich von E. van den Plaſſche.

Die Stadt Schouwen in Holland ſtach einmal in tiefen Sünden und faſt alle Einwohner waren gottloſe Leute. Da kam eine Meerminne geflogen und ſchwebte über der Stadt und ſang:

Schouwen, Schouwen ſal vergaen,
't water boven den toren ſtaen.

Seit der Zeit ſpülen die Wellen heftig gegen die Stadt an, und ſie werden nicht eher aufhören zu ſpülen, bis die Stadt untergegangen iſt.

566.

Das Geiſterhaus zu Antwerpen.

Mündlich von L. Bleeſchouwer.

Eine Herberge in Antwerpen heißt noch bis zum heutigen Tage „das Geiſterhaus"; dieſen Namen hat ſie von folgender Begebenheit bekommen.

In dem Hauſe wohnte einmal eine kühne Magd, die vor nichts bange war. Zu derſelben Zeit hieß es in der Stadt, auf dem Minoritenkirchhofe ſitze jeden Abend ein Geiſt mit einem weißen Tuche um den Leib auf einem Grabſteine. Zuerſt waren die Bürger erſchrocken darob; langſam aber gewöhnten ſie ſich an die Erſcheinung und endlich merkten ſie gar nicht mehr darauf. Ein Bürger machte gar eine Wette mit einem andern, das kühne Mädchen würde hingehen und dem Geiſte das weiße Tuch vom Rücken ziehen. Beide verſprachen dem Mädchen eine Summe Geldes, und ſie ging wirklich auf den Minoritenkirchhof und zog dem Geiſte das Tuch vom Rücken und nahm es mit auf ihre Kammer.

In der folgenden Nacht aber wurde ihr, als sie schlief, plötzlich das Hemde ausgezogen. Sie lachte darob und zog es wieder an, aber bald mußte sie es auch wieder lassen. Solches geschah zu mehren Malen, und sie erschrak endlich so darüber, daß sie gelobte, das weiße Tuch wieder zurückzutragen. Da ließ es sie in Ruhe, und am folgenden Abend trug sie das weiße Tuch zurück und hing es dem Geiste wieder um, worauf dieser verschwand.

567.

Sankt Nicolas zu Dixmüde.

Mündlich.
Frau van Ackere in der Wodana. I, S. 44.

In der großen Kirche zu Dixmüde sieht man ein Bild des heiligen Nicolas, dessen Haupt nach der linken Seite gewendet ist. Ehedem sah das Bild geradaus, aber als bei einem schrecklichen Unwetter der Blitz einmal in die Kirche fuhr und an dem Bilde vorbeischoß, wandte dieß sein Haupt, um nicht getroffen zu werden. Seitdem sieht es nach der linken Seite.

568.

Unsere liebe Frau von Cortryk.

Mündlich.
Bruno van Ackere in der Wodana. I, S. 44.

Der selige Martinus von Cortryk war in seiner Jugend der größte Taugenichts, der je gelebt hat. Einmal war er so trunken von Bier, daß er nicht mehr gehen noch stehen konnte. In diesem Zustande lief er in die Kirche und vor das Bild unserer lieben Frau,

wo er spottend also sprach: „O Maria, du bist so voller Gnaden und ich bin so voll von Bier."

Diesen Schimpf wollte unsere liebe Frau nicht ungerochen lassen, und sie gab dem Trunkenbolde einen solchen Schlag ans Ohr, daß er besinnungslos zusammenstürzte. Seit der Zeit hält sie ihre rechte Hand in die Höhe, wie man noch heutzutage sehen kann.

569.

Sankt Lievensträßchen zu Herzeele.

Mündlich.
Jaek van de Velde im Kunst- en Letter-Blad. 1842. S. 60.

Bekannterweise wurde dem heiligen Livinus zu Houthem von den grimmen Heiden das Haupt abgeschlagen; davon heißt das Dorf noch heute Sankt-Lievens-Houthem. Einige Tage nach seinem Martertode wandelte der Heilige, das blutige Haupt in der Hand, an einem Meierhofe vorbei, wo ein alt Heidenweib saß und Kraut schnitt, um eine Suppe daraus zu kochen. „Aha, seht doch den Narren", rief das Weib, „der hat seinen Kopf in der Hand." Da sprach Sankt Lieven: „Frauchen, der Narr ist nicht so närrisch, als ihr, denn ihr schneidet Kraut für eine Suppe, die ihr nie essen werdet." Und damit drehte er den Kopf herum und ging weiter. Die Frau starb aber noch ehe es Mittag war.

Zu Herzeele kam Sankt Lieven auf dieselbe Weise durch ein Sträßchen, welches zur Seite dieses Dorfes liegt, und zahllose Blutstropfen fielen von dem Haupte auf die Erde. Dadurch wurde der Boden so geweiht, daß fürder kein Unkraut mehr da wachsen konnte. Das Sträßchen heißt noch heute Sankt Lievensträßchen.

570.

Sankt Amalberga's Kapellchen zu Temsche.

Mündlich.
Jack van de Velde im Kunst= en Letter=Blad. 1842. S. 60.

Dieß Kapellchen iſt uralt und wurde zum Andenken an folgende Begebenheit gebaut.

Wenige Schritte von der Stelle, wo es nun ſteht, quoll ehedem ein Brünnlein, das einzige in der ganzen Umgegend, woraus denn auch alle Umwohner ihr Waſſer holten. Der Eigner des Ackers, auf dem es entſprang, war aber ein geiziger Mann und gedachte Nutzen aus dem Brünnlein zu ziehen: darum verbot er allen und jedem, ferner ſich Waſſer daſelbſt zu ſchöpfen. In der Noth, welche aus dem Verbote entſproß, verſammelten ſich die Dakens der Gemeinde und gingen zur Sankt Amalberga, welche als Burgfrau in Temſche wohnte, um dieſer das Leid zu klagen. Da nahm Amalberga ein Sieb mit recht vielen Löchern und ging mit den Klägern zu dem Brünnlein; da ſchöpfte ſie das Sieb voll Waſſer, trug es einige Schritte fort, wo der Acker des Geizhalſes aufhörte, und ſtürzte es da um. Und zur ſelben Stunde entſprang dem Boden daſelbſt ein heller Waſſerſtrahl, der noch reichlicher emporſchoß, als der in dem andern Born, welcher ſeit dem Augenblicke gänzlich verſiegte.

Noch heute quillt die wunderbare Quelle und Tauſende von Pilgern wallen zu ihr hin, um ſich von ihrem Waſſer zu holen; denn daſſelbe iſt heilkräftig und half ſchon manchem, an deſſen Aufkommen alle Aerzte verzweifelten.

571.

Sankt Amands Baum.

Gillis de Wevel, Leven van Sinte Amand. Msc. bibl. gand. sec. XIV, v. 3260 sqq.

Als Sankt Amand das Evangelium zu Oedelem und Knesselaere predigte, da bekehrten sich viele zu Christus. Viele aber lagen also sehr in den Stricken und Banden des leidigen Teufels, daß sie auf alle Weise dahin strebten, den heiligen Apostel zu tödten. Dazu erkoren sie einen, der ein guter Schütze war, und der sollte Sankt Amand mit einem spitzen Pfeile durchschießen, während er predigen würde von Jesus; aber Gott, unser Herr, beschirmte den heiligen Mann. Der Bogenschütz wollte nun den Bogen so recht hart anspannen, damit der Pfeil recht scharf fliegen sollte, und setzte darum ein Ende an die Erde und faßte das andere Ende mit der Hand, um es niederzubeugen. Aber das eine Ende drang einen halben Fuß tief in die Erde, und, was das wunderbarste bei der Sache war, es begann zur Stunde Blätter zu treiben und wuchs empor als ein schöner Baum.

Dieser Baum stand im vierzehnten Jahrhundert noch gerade vor der Kirche, und man brauchte nur nach Sankt Amands Baum zu fragen, und jeder wies denselben.

572.

Elben.

Mündlich.

Häufig sieht man auf dem Wasser schwimmende Eierschalen: darin fahren die Elben herum. Aehnlich sagt man, daß die Wasserbläschen, welche man oft auf fischleeren Weihern sieht, von ihnen bewohnt sind. Das

Elbenblatt oder Zauberinnenkraut iſt ihnen beſonders lieb; darum darf man es nicht abſchneiden.

Es gibt auch böſe Elben, und die bereiten das Gift in einigen Pflanzen; erfahrene Hirten hüten ſich, ihr Vieh noch nach Sonnenuntergang weiden zu laſſen; „Nachtkraut gehört den Elben", ſagen ſie, „und wer es nimmt, muß ſterben." Auch darf kein Menſch nach Sonnenuntergang auf einer Wieſe oder Weide ſchlafen: er hätte alles zu befürchten.

In Brabant ſieht man viele kleine Hügel, welche das Volk Alvinnenberge nennt: da wohnen ſie darin.

573.

Neckers.

Mündlich.

In ganz Brabant geht die Sage, daß der Necker den Ertrunkenen das Blut ausſauge. Oft hört man aus Bächen das jammernde Rufen eines Kindes; da muß man aber ſo leicht nicht trauen, denn es iſt oft ein Betrug vom Necker.

Die Ertrunkenen, welche Jan heißen, haben die ſonderbare Eigenſchaft, daß ſie aufrecht im Waſſer ſtehen bleiben, und da kann kommen was will, ſie werden nie auf die Seite gelegt ſich finden.

574.

Flabbaert.

Mündlich.

Mehre junge Burſche kamen von der Kirmeß von Kerſelaere und wollten nach Hauſe. Einer von ihnen,

des Pfarrers Bruder, der ein gar fluchsüchtiger Menſch war, begann unterwegs zu fluchen und zu ſchimpfen, und beſonders auf Flabbaert, einen rothen Geiſt, der in der Gegend ſein Weſen treibt. Das ging eine Zeit lang gut; endlich wurde Flabbaert deß aber müde und packte den Burſchen beim Nacken, tauchte ihn ein paar Mal ins Waſſer und ſchmiß ihn dann aufs Land, daß ihm alle Rippen im Leibe krachten.

Als der Pfarrer am andern Tage davon hörte, bedauerte er zwar ſeinen Bruder nicht, ſagte vielmehr, es wäre ihm recht geſchehen; aber er verbannte den Geiſt für hundert Jahre an das Geſtade der rothen See.

575.

Glockenläuten.

Mündlich.

Zwiſchen Urſel und Maldeghem trifft man noch zuweilen auf alte Mauern. Da ſtand zu Zeiten des Helden Julius die Stadt Urſel, welche eine Bevölkerung hatte von 36,000 Seelen. Noch hört man häufig, beſonders in der Chriſtnacht, die Glocken der ehemaligen Hauptkirche läuten; dieſe ſind nämlich verſunken, und kein Menſch weiß, wo.

576.

Hellegat.

Mündlich.

Bei Ronſſe lag ein Höllenloch; es iſt nun zugeworfen und die Straße führt darüber. Ein anderes findet ſich in der Gegend von Dendermonde; auch heißt ein

Dorf Hellegaten. Von diesen Löchern hat man sich ehedem viel erzählt. Man hat auch viele Hellenwege, auf denen es spukt.

577.

Der Pfaffen Kirchweg.

Mündlich.

So heißt ein Weg, der von einem ehemaligen Tempelhause nach Ronsse führt. Er läuft gerade durch den Hof des Notars von Somerghem. Nachts geht es daselbst um, und jeden Morgen findet man das große Hofthor des Notars offen stehen, man mag es so fest verriegeln, als man will. Ein Schäfer erkühnte sich einst und blieb Nachts wachend, um zu sehen, was denn eigentlich da umginge. Lange hatte er schon mit gespannter Büchse im Fenster gelegen, denn er wollte auf den Umwandler schießen; meinte, das wäre ein Dieb oder schlechter Mensch, weil jeden Morgen auch das eine oder andere Stück Geflügel weg war. Um zwölf Uhr just hörte er, wie sich die Riegel am Hofthore verschoben, und paff! schoß er los. Zu gleicher Zeit aber stand ein baumlanger Mann vor ihm und packte ihn beim Nacken; in der fürchterlichsten Angst schrie er: „Jesus, Marie, helft!" und im selben Augenblicke verschwand der Mann. Seitdem hat es keiner mehr gewagt, dem Spuk aufzupassen.

578.

Sankt Martins Sieg.

Mündlich von C. van den Houte.

Vor Zeiten trug es sich zu, daß die Bewohner von Assche in Brabant sich einen Patron wählen wollten.

Dazu ſollte nun ein recht tüchtiger Heiliger gewählt werden, und damit man um ſo ſicherer gehe, rief man ſämmtliche Bewohner von Aſſche zuſammen. Da wollten nun die Einen Sankt Peter haben; die Anderen dagegen ſprachen: „Nein, der iſt zu alt, wir ſind für Sankt Martin, der ein kräftiger junger Mann iſt und gut zuhauen kann.“ Der Zwiſt dauerte lange und wurde von beiden Parteien mit der größten Heftigkeit geführt; wäre gar am Ende in Schlägerei und Mörderei ausgelaufen, hätte nicht ein kluger Mann den Vorſchlag gemacht, daß alle ſich nach der Kirche begeben und dort ſeines weitern Rathes gewärtig ſein ſollten. Das thaten die Einwohner gern. In der Kirche angekommen, beteten ſie die beiden Heiligen aus dem Himmel herunter und ließen ſie ſich auf den Altar ſetzen. Aber da begann der Zank von neuem, denn die Alten ſprachen: „Sankt Peter hat die Schlüſſel des Himmels“; wovon die Jüngern nichts wiſſen wollten, indem ihnen der Kriegsruhm Martini beſſer gefiel. Da ſprach der kluge Mann wieder: „Kommt, laßt uns beide in einen Brunnen werfen, wer dann zu längſt oben ſchwimmt, der ſoll unſer Patron ſein.“ Deß waren alle zufrieden, und ſie warfen die beiden Heiligen in einen Brunnen. Da ſchrieen die Jüngern Sankt Marten zu: „Marten, Muth, halt dich oben, halt dich oben!“ Und ſo geſchah es auch; Marten hielt ſich zulängſt oben und Sankt Peter ſank unter, und ſomit wurde Sankt Marten Patron von Aſſche und blieb es bis zum heutigen Tage.

579.

Warum die Juden kein Schweinefleisch essen.

Mündlich von Fr. C..s.

Als unser Herr Jesus Christus noch auf Erden lebte, da kam er einst auch durch Flandern, und da standen einige Dutzend Juden zusammen, die schon lachten und spotteten, als sie ihn in weiter Ferne erblickten. „Wartet", sprach einer von den Juden, „wir wollen doch sehen, was es ist mit seinen Wundern, und ob er auch gut rathen kann." Und damit setzten sie einen von sich unter eine Tonne; und als Jesus nun herbeikam, fragten sie ihn: „Sage uns doch, was sitzet in dieser Tonne?" — „Das will ich euch wohl sagen", antwortete Jesus, „das ist ein Schwein." Darob lachten die Juden und meinten, Jesum gefangen zu haben, und hoben die Tonne auf; aber was machten sie für Augen, als ihr ehemaliger Kamerad in Gestalt eines Schweines unter wüthendem Gegrunze der Tonne entschlüpfte und einer Heerde anderer Schweine zulief, die eben vorbeikam. Da liefen die Juden nach und meinten, ihren Gesellen wiederzunehmen, aber sie konnten kein Schwein von dem andern unterscheiden, so gleich waren sich alle. Und noch heute essen die Juden kein Schweinefleisch, weil sie fürchten müssen, einen Abkömmling jenes Schweines zu tödten und zu verspeisen.

580.

Der Höllenpütz zu Melden bei Audenaerde.

Mündlich.

Unter allen Glockenspielen haben die Schiffer auf der Schelde seit Menschengedenken kein schöneres gekannt,

als das von Melden. Der Teufel wurde aber neidiſch darüber, daß die vielen Glöckchen ſo oft ein Lied zu Gottes Lobe ſpielten, und gedachte, den Meldenern die Freude zu verderben. Während eines ſchrecklichen Unwetters fuhr er wüthend in den Kirchthurm, erfaßte daſelbſt die beſte von allen Glocken und führte ſie mit ſich weg; am Thurme ſelbſt war nicht das mindeſte beſchädigt, und keiner merkte eher etwas von dem Streiche, als bis die Uhr ſchlug und man natürlich hören mußte, daß die ſchönſte Glocke mangelte.

Viele Hirten inzwiſchen, die auf den umliegenden Weiden ihr Vieh hüteten, hatten alles ganz genau beobachten können. Sie hatten geſehen, wie die Glocke mit Gewalt aus dem Thurme geriſſen und in die Luft geſchleudert worden war, von wo ſie blitzesſchnell in die Schelde hineinfuhr: an der Stelle, wo ſie unterſank, hat ſich ſeit dem Augenblicke einer der gefährlichſten Strudel gebildet, die man im Fluſſe trifft; viele Menſchen und Böte ſind ihm ſchon zum Opfer gefallen, und das Volk nennt ihn den Höllenpütz. Wenn es recht donnert und wettert, dann hört man noch heutzutage die Glocke aus der Schelde her läuten; nach einigen ſoll es Sankt Martens Glocke geweſen ſein.

581.

Geiſtermeſſe.

Mündlich von Fr. C.

Eine Frau von Hofſtade ging eines Morgens früh aus und wollte nach der Stadt. Ihr Weg führte ſie an einer alten Kapelle vorbei, die nun ſeit zehn Jahren abgebrochen iſt, und da ſah ſie Licht darin. Sie ging alſo hinein und fand die Kirche ganz voll Geſtalten

mit weißen Tüchern ums Haupt; als sie noch so dastand und schaute, kamen drei Priester aus der Sakristei und nahten dem Hochaltar; ein Küster folgte ihnen mit Chorknaben, und die Geistlichen begannen die Messe. Sie gingen aber nicht dabei wie gewöhnliche Menschen, sondern schwebten nur leicht über der Erde; auch sahen ihre Gewänder gar verblichen aus. Da faßte die Frau ein schreckliches Grausen und sie wollte aus der Kirche, aber die Thüre war geschlossen und sie mußte darin bleiben. Als die Messe nun aus war, zerrannen die Priester in Luft, die Kerzen erloschen und all die weißen Gestalten schwanden; zugleich schlug es auf der Kirchenuhr eins.

Als der Küster Morgens aufschloß, fand er die Frau halb todt vor Schrecken und Angst an der Thüre liegen.

582.

Das abgerissene Leichentuch.

Mündlich von Fr. C.

In Geeraerdsbergen wohnte vor langer Zeit eine Frau, die sich vor nichts fürchtete. Diese kam auf Dreikönigenabend, wo man die Runde macht im Städtchen, um Genever zu trinken, über den Friedhof und sah daselbst eine lange Gestalt neben einem Grabsteine stehen, die ein weiß Tuch umgeschlagen hatte. „Ah", sprach die Frau, „ihr wollt mich bange machen, doch das gilt nicht; kommt einmal her mit dem Tuche." Und mit den Worten riß sie der Gestalt das Leintuch ab und — es stand ein gräßlich Gerippe vor ihr. Sie wollte das Tuch hinwerfen und entfliehen, aber das Linnen war wie an ihre Hand gezaubert, und sie mußte sich endlich entschließen, mit dem Tuche wegzulaufen.

Am andern Morgen war ihre erſte Sorge, dem Pfarrer alles zu beichten und ihn um Rath zu fragen, was ſie wohl anzufangen hätte. Da ſprach der Pfarrer alſo: „Das Tuch müſſet ihr dieſe Nacht um zwölf Uhr dem Todten wieder umhängen, aber er wird euch den Hals brechen, wenn ihr nicht ein unſchuldig Kind auf dem Arme mit euch traget.“ Deß war die Frau froh, und ſie ging Nachts um zwölfe zitternd und bebend auf den Kirchhof: da ſtand der Todte wieder an dem Grabſtein und lachte zuerſt; als er aber das unſchuldige Kind auf ihren Armen ſah, knirſchte er mit den Zähnen und verſchwand, nachdem die Frau ihm das Tuch eben umgehangen hatte, mit ſchrecklichem Geprаſſel.

583.

Speiſen in Schlangen verwandelt.

Mündlich von Fr. C.

Zu Wachelen ſah man noch vor zwanzig Jahren ein Schlößchen, worauf kein Menſch ſich zu wohnen getraute; weil es ſo erſchrecklich darauf ſpukte. Das ſchrieb ſich aber von der folgenden Geſchichte her.

Es mögen nun fünfzig bis ſiebenzig Jahre ſein, da lebte in dem Schlößchen ein ſehr reicher und höchſt wollüſtiger Herr, der all ſeine Zeit nur mit irdiſchen Dingen und ſündhaftigem Treiben verſchwendete und des Ewigen nimmer gedachte. Einſt hatte er wieder mehre Tage nach einander dort getafelt und geſchwelgt, und doch war ihm noch eine Menge der köſtlichſten Speiſen übergeblieben. Die hätte er nun wohl einem armen Menſchen geben können, der daran ſeinen Hunger geſtillt hätte; doch das that er nicht, ſondern er ſchloß die Speiſen in den Keller und zog gleich nachher mit ſeinen

Freunden und vielen ſchlechten Weibsbildern nach der Stadt. Da blieb er einige Tage und kehrte alsdann wieder nach dem Schlößchen zurück. Bald gedachte er der Speiſen im Keller und ſtieg hinunter, um dieſelben zu holen; aber kaum hatte er die Thüre des Kellers aufgemacht, als er ſah, wie der ganze Boden von Schlangen wimmelte. Da faßte ihn fürchterliche Angſt und er wollte entfliehen, aber die Schlangen krochen ſchnell auf ihn zu, umringelten ihn und ſogen ihm das Blut aus, ſo daß er ſein Leben elendig laſſen mußte. Als ſeine Diener ihn nicht zurückkehren ſahen, gingen ſie ihm nach, doch eilten ſie bald wieder zurück, als ſie die Tauſende von Schlangen ſahen, die um ſeinen Leib ringelten. Seitdem ſtand das Schlößchen leer, und keiner der Umwohner hätte es für alle Schätze der Welt gewagt, dort eine Nacht zuzubringen. Später hat die Familie es abreißen laſſen.

584.

Alvina.

Mündlich.

Wenn der Wind ſo recht heult und pfeift, dann ſagt man in Weſtflandern: „Hör', Alvina weint." Alvina war nämlich eine ſchöne Königstochter, welche wegen einer Heirath von ihren Eltern verwünſcht wurde, ewig umherzufahren. Es gibt über die Sage ein altes Volkslied, von dem ich jedoch nur wenige Strophen erhalten konnte. In demſelben heißt es unter anderm:

Ik voel dat ik moet gaen
Vliegen in de winden
Zoo lang de wereld ſtaet
En nooit geen trooſt meer vinden.

Adieu Kinders, lieve vruchten!
Adieu Man, die de oorzaek zijt,
Un moeden moet voor eeuwig zuchten!

585.

Rothſelchen.

Mündlich.

Auf den großen Flachsfeldern in Flandern findet man ein Kräutlein, deſſen hellgrünes Blatt mit vielen rothen Fleckchen wie beſäet iſt; darnach heißt man es auch Rothſelchen. Davon geht die Sage, es habe unter dem Kreuze geſtanden und ſei von des Heilandes Blut darauf geſpritzt, welches ſich auch ſpäter nicht mehr habe abwaſchen laſſen, noch durch Regen, noch durch Schnee.

Anmerkungen.

Digitized by Google

2. **Die heilige Fahne und die ſtählerne Krone.** Winſemius gedenkt der beiden Güter nicht im Texte ſeiner Chronik, doch hält Friſo's Bild auf Fol. 6 die Krone in der Rechten und die Fahne in der Linken. Eine andere heilige und wunderkräftige Fahne beſchreibt Cromer im 8. Buche ſeiner Historia Poloniae Fol. 209.

7. **Walcheren.** Der Belus ſcheint auf celtiſchen Grund der Sage hinzuweiſen, aber manche der niederländiſchen Chroniciſten nehmen ihn, wenn ſie gerade keinen andern Götternamen zur Hand haben: iſt er ihnen doch ſchon aus der Bibel bekannt. Zudem iſt eine celtiſche Niederlaſſung auf Walcheren, dem Hauptſitze des Cultus der Nehalennia, deren Altäre dort, umgeben von Reſten eines heiligen Haines um 1648 wiedergefunden wurden, höchſt unwahrſcheinlich.

12. **Hengiſt und Horſa.** Der Anfang findet ſich ausführlicher an der angeführten Stelle der Mythologie Jacob Grimm's.

15. 16. **Radbod.** Eine im Munde des Volkes in Belgien noch heute lebende Verſion ſagt, der „Heidenkönig" habe gefragt, wo ſeine edeln Vorfahren wären, und auf des taufenden Apoſtels Antwort, ſie wären in der Hölle, geſagt: „Dann will ich lieber bei ihnen, den Edeln, ſein, als bei dem gemeinen Volk, denn eurer Lumpenchriſten iſt doch kaum einer edel."

17. Vgl. B. Baader in Mone's Anz. 1834. c. 314. Nr. 60: Der Wiedertäufer und ſein Gott.

19. **Pferd weckt eine Quelle.** Auch dem Hufſchlage des achtfüßigen Sleipner Odins entſprang ein Born. Vgl. andere Sagen bei Gr. Myth. 526.

23. **Der Schwan des Herrn von Arkel.** Daß die Ableitung des Namens von dem des deutſchen Herkules nicht von mir iſt, muß ich wohl nicht erinnern. So viel mir bewußt, war die Sage bisher noch wenig bekannt.

29. **Die erſte Kirche in Dordrecht.** Die Stelle, wo Kanut der Heilige den Märtyrertod ſtarb, bezeichnete auch ein plötzlich aufſpringender Quell. Saxo gramm. XIII. ed. par. 1514. Fol. 127.

31. **Des Papſtes Antwort;** erinnert an Diocletian.

34. **Graf Arnold III. von Holland läßt einen Brunnen quillen.** Eine ähnliche Sage geht von Karl dem Großen um; auch von Karl V. wird Verwandtes erzählt in „De heerlyke en vrolyke daeden van Keyzer Carel V."

37. Biſchof Conrads von Utrecht Tod. Beim Baue der antwerpner Kathedrale ſoll der cölner Meiſter Appelmann gleichfalls auf eine Quelle geſtoßen ſein, die nur mit Ochſenhäuten zu ſtopfen war. Iſt dieß ein letztes Opfer, dem alten Gotte zur Sühne gebracht?

38. Vgl. 139, 172, 543; 20, 90 und 116.

Hier darf ich wohl mit Recht noch einmal auf die ſo viel beſprochene Frage über die Sage von den Weibern von Weinsberg zurückkommen. Der geniale G. Schwab, der, ſo viel ich weiß, zuletzt ein Wort über dieſelbe ſprach, läßt es unentſchieden, dabei jedoch höchſt zweifelhaft, ob Weinsberg wirklich und mit Recht die herrliche That für ſich in Anſpruch nehmen könne. (Wanderungen durch Schwaben im maler. und romant. Deutſchl. S. 38.) Dieſe Zweifel werden bedeutend verſtärkt durch das Wiederfinden der Sage in Niederdeutſchland, wozu noch der Umſtand kommt, daß ſie hier einem in allen Städten und Städtchen und Dörfern gefeierten Volksfeſte zu Grunde liegt. Auch iſt es hier nicht blos Eine Stadt, welche ſich den Ruhm zuſpricht, ſolch treue Weiber in ihren Mauern gewiegt zu haben, es ſtreiten ſich mehr denn zehn darum. Wie dem aber auch ſei, die Sage bleibt immerhin auf deutſchem Grund und Boden und kein anderes Volk mag ihr eine ähnliche zur Seite ſtellen. — Keinesfalls kann ich übrigens Schwab beiſtimmen, wenn er meint, die Sage ſei erſt durch Adlzreiter in den Mund des Volkes gekommen. „Eine Mittheilung durch Schrift kommt bei dem Volke kaum vor und iſt (in Bezug auf Märchen und ſomit auch Sagen) nicht denkbar", ſagen die Gebrüder Grimm in der Einleitung zu den Kinder- und Hausmärchen (XXVI) und darin wird ihnen jeder beiſtimmen, der das Leben der Sage und des Märchens mehr in der Nähe beobachtete. Sonder Zweifel beſtand die Sage von der Weibertreu ſchon manch Jahrhundert vor der Belagerung von Weinsberg und werden fernere Nachſuchungen ſie auch noch unter andern deutſchen Stämmen wiederfinden laſſen. Für jetzt kann ich nur noch an den buchſtäblich gleichen Ausgang des 94. Märchens der Grimmſchen Sammlung erinnern, welches die verdienſtreichen Sammler in Zwehrn hörten. (2. Aufl. 2. Th. S. 57.)

41. Des Storches Dank. Vgl. 333.

44. Der Hontsdam. Das Städtchen Dam führt darum auch noch einen Hund im Wappen. Vgl. Oudegherst, Annales de Flandre ed. Lesbroussart. I. p. 458 u. 459.

48. Wie die Predigerherren zuerſt nach Utrecht kamen. Steht auch in der Grimmſchen Sammlung unter Nr. 489 und in E. Weiden's Cölns Vorzeit. Bei dem Letztern findet ſich noch der Umſtand, daß des Kaiſers Schalksnarr ſeine Mütze auf einen Baum geworfen hatte und heraufkletterte, ſie zu holen; bei der plötzlichen Verwandlung aber ſaß er zwiſchen einem Fenſtergitter feſtgeklemmt. Noch einige andere hübſche Sagen vom „Bruder Albrecht" finden ſich zerſtreut in ältern niederdeutſchen Werken; ich werde ſie ſpäter anderswo mittheilen. Behandelt wurde die vorliegende Sage unter andern von Carl Egon Ebert. Eine ähnliche Sage von Fauſt theilte Baader in Mone's Anzeiger 1838. c. 226. Nr. 27 mit.

50. Steht gleichfalls in den meiſten andern Chroniken von Flandern und Brabant. Nr. 440 der Grimmſchen Sammlung ſetzt Karl den Großen an Cäſars Stelle. De Grieck, der Verfaſſer des flämiſchen Volksbuches „De heerlyke en vrolyke daeden van keyzer Carel V.“ hörte dieſelbe Sage aus dem Munde eines alten Mannes Karl V. zugelegt. Er gibt derſelben S. 183 die folgende Ueberſchrift:

Carel, die voert kroon en ſtaf,
My de vryheyd wedergaf.

und führt S. 184 dieſe Reime als auf dem Halsbande eingeſchnitten an:

Den keyzer Carel kwam my in het boſch te vangen,
Liet my in vryheyd gaen, maer met dit ſchrift behangen.

Der Hirſch ſoll hundert Jahre ſpäter wiedergefangen worden ſein. Plinius zufolge ſoll auch Alexander der Große gefangenen Hirſchen goldne Halsbänder mit Inſchriften umgehängt haben. Verwandt iſt die Sage von Kaiſer Friedrich und dem Karpfen zu Kaiſerslautern (Grimm Nr. 295), und mehr noch die von dem Baſſa von Suez, der einem Delphin ein Plättchen anhängen ließ mit der Inſchrift: „Ahmed Abdallah, Baſſa von Suez, hat dir das Leben und dieſe Gabe geſchenkt im 720. Jahre der Hegira.“ (Kircher, Mund. subterran. I, l. 2. c. 13. S. de Vries, Wonderen en Wondergevallen. S. 538.)

51. Frau Schwana. Zu vergleichen iſt Sophia van Heusden Nr. 30 und Anm. zu Nr. 117.

53. Antwerpen. Offenbar von hohem Alterthume. Julius iſt Julius Cäſar. Bis zur Mitte des 16. Jahrhunderts ſchrieb man noch Handwerpen oder Hantwerpen. Ueber dieß Werfen als alten Rechtsgebrauch vgl. Grimms Rechtsalterth. 55 ff. — Adde Anz. 1834, 155.

57. König Brunehaut. Der iſt wohl nichts anders, als die bekannte Brunechaldis oder Brunehilt. Die erwähnten Heerſtraßen ſind römiſch: ſie danken der Frankenfürſtin nur ihre Herſtellung. Ein Stein bei Hollain heißt auch der Stein Brunehaut, oder andern zufolge Bruneſtein. Es iſt eine gewaltige Maſſe, die noch 15 Fuß über der Erde ſteht; mindeſtens ebenſoviel mag noch unter der Erde ſtecken. Ich verſuchte eine Deutung des Namens Bruneſtein als Wodansſtein in den Bülletins der brüſſeler Academie, Tome VIII, no. 11. Recherches sur des traces de l'ancien culte germanique dans les Pays-Bas und im erſten Hefte meiner Wodana: der Beiname Bruno des Odhin brachte mich darauf.

59. Jupille. „Imperator eris, cum APRUM occideris“, ſagte das Druidenweib zu ihm. Aper hieß aber auch der Praefectus praetorii, der den Numerian ermordete.

65. Lyderik de Buck. Nach Dudegherſt gebiert Frau Ermengard an einer Quelle und legt das Kind beim Nahen der Knechte Finards hinter einem Buſche nieder, wo der Einſiedel es ſpäter findet; er trägt es mit ſich nach Hauſe, und da kommt eine Hindin und bietet dem Knäbchen ihre Brüſte. Ebenſo wird der Schwanritter mit ſeinen

Geſchwiſtern gefunden und aufgezogen, ſ. Nr. 117. Dieſe Wendung erinnert an die Erzählung der Vilkina-Saga von Siegfrieds Geburt. Wie Frau Ermengard in unſerer Sage, ſo iſt in der nordiſchen Siſilia in Noth und Lebensgefahr im Walde und in der Nähe eines Waſſers, wie jene am Quell; beide Helden werden von Hindinnen geſäugt; jenen findet und benamt der Einſiedel Lyderik, dieſen der Schmied Mime; beide werden im Walde erzogen:

inn einen finſtern thän,
Darin zoch in ein meyſter biß er ward zu eym man.

Wie Lyderik den Rieſen, ſo erſchlägt Siegfried den Drachen. Daß dieſe Berührungspunkte inzwiſchen nur höchſt leicht ſind, will ich nicht verhehlen.

Dudegherſt verlegt die Geſchichte unter die Regierung Dageberts. — Die Gründung der brügger Liebfrauenkirche fällt dem Chronicon Sti. Bavonis zufolge in das Jahr 801. — Bei andern heißt Lyderiks Mutter Yolente, Tochter eines Ruthenerfürſten.

66. Lyderik und Idonea. Andere nennen Lyderiks Frau Rothilde.

67. Lyderik läßt ſeinen Sohn hängen, Dudegherſt zufolge enthaupten.

68. Karl Martell. Der verſtorbene Raepſaet ſchrieb eine treffliche Abhandlung, worin er Karl Martell glänzend von der Anklage rechtfertigt, die unſere Sage auf ihn wälzt. Sie trägt den Titel: „Defense de Charles Martel contre l'imputation, d'avoir usurpé les biens ecclesiastiques et nommement les dimes", und iſt gedruckt Gent 1806.

71—75. Nebſt dem bekamten deutſchen Volksbuche „Die vier Haimonskinder", geben uns die niederdeutſchen und franzöſiſchen Volksbücher und Gedichte vom Ritter Malagis ausführliche Erzählungen von dem wunderbaren Roſſe Bayard. In Belgien ſpricht Dendermonde ſich vor allen die Ehre zu, in den Romanen, in welchen Bayard vorkommt, zu figuriren. „Urbem hanc antiquitus Dordonam appellatam, Tungrorum annales ferunt", ſagt Lindanus de Teneraemonda. Antv. 1612. p. 1 und Sanderus ſagt daſſelbe in ſeiner Flandria illustrata. Col. 1641. T. I, p. 593: „Credibile hanc urbem ante Caroli magni aevum fuisse, quo tempore Haymonem, Teneraemundae comitem, Vorsiam Tungrorum regis filiam duxisse eius gentis annales tradunt". Foppens ſieht dagegen in Dordona das alte Dortmund (Mém. pour servir à l'hist. littér. des Pays-Bas). Daß der Volksroman Frau Aye, Karls des Großen Schweſter, als Frau Haimons angibt, iſt bekannt. — Wie es nun auch mit Dordona und Dendermonde ſtehen möge, ſo viel iſt ſicher, daß nirgend Roß Bayard bekannter iſt, als in der letztern Stadt. Man bewahrt dort auf dem Rathhauſe einen ungeheuren Koloß, der dieß Roß vorſtellt und in feſtlichen Aufzügen, von zweiunddreißig durch reiche Decken verſteckte Männer getragen, herumgeführt wird. Vier Burſche in Harniſchen ſitzen darauf: es müſſen durchaus vier Gebrüder ſein; ein Fiedler ſchreitet dem Roſſe vor. An den Häuſern der Notabilitäten der Stadt hält es ſtill und dreht ſich einmal rund. Auf dem Markte

stehen mehre kleine Kanonen auf verschiedenen Stellen aufgepflanzt, die auf Bayard schießen; nach langem Kampfe aber siegt er und kehrt unter Jubelrufen nach dem Stadthause zurück. Während des ganzen Tages hört man nur das folgende Lied singen und spielen:

't Ros Beyaert is verheven,
hy heeft hem in 't vier begeven;
en 't Ros Beyaert is een peerd
met 'nen strick om sin n steert.

d. i. Roß Bayard ist (hat sich) erhoben, es hat sich ins Feuer begeben; und Roß Bayard ist ein Pferd mit einem Stricke um den Schwanz. Der letztere ist nämlich bei vier Ellen lang und besteht aus einer Menge von Roßschweifen, die mit einem Stricke zusammengebunden sind. Der sehr künstliche Kopf des Rosses soll durch einen zum Tode verurtheilten Gefangenen verfertigt sein und dieser sich durch das Werk Leben und Freiheit gewonnen haben. Der flämische Dichter van Duyse, dem wir sehr schätzbare Beiträge zur Geschichte von Dendermonde verdanken, theilte Stadtrechnungen aus dem Beginne des 16. Jahrhunderts mit, in denen des Rosses gedacht wird. Auch Mecheln und Brügge haben ein Roß Bayard, welches jedoch viel kleiner ist, als das von Dendermonde.

80. Herkenbal. Ich gab die Sage wörtlich nach Coremans, der sie aus dem Volksmunde geschöpft. Bei Cäsarius wird sie ganz anders erzählt und erhält noch einen wunderbaren, christlichen Schluß. Ihr Held heißt dort Archembaldus, Arkembaldus, bei Thomas Cantipratensis Erchinbaldus. Des Cäsarius Wendung bleibe für die deutschen Sagen zurückgelegt.

81. Gilles de Chin. Seitdem ich die Sage niederschrieb, hatte ich Gelegenheit, ihr weiter nachzuspüren, und fand sie bis in ihre kleinsten Züge genau übereinstimmend mit der Drachensage von Rhodos, die Schiller'n zu seinem „Kampf mit dem Drachen" begeisterte; nur soll der Drache eine Jungfrau in seiner Höhle gehabt haben. Schon früher soll Gilles de Chin durch das Tödten eines auf ihn zustürzenden Löwen ausgezeichnet und berühmt geworden sein. Balduin IV. liebte ihn so sehr, daß er lange nicht in den Zug gegen den Drachen willigen wollte, er ließ sich aber endlich durch des Ritters Flehen überwinden. Den Kopf des Drachen zeigt man noch heute auf der Bibliothek von Bergen (Mons). Das Gemälde, dessen in der Sage gedacht ist, ersetzt ein viel älteres, welches eine sehr dienstwillige Person zu Zeiten der französischen Räubereinfälle verbarg und später als entkommen ausgab. Noch ist eine lebensgroße Statue des Ritters übrig, die ehedem auf dem Grabe lag; er erscheint in ihr gepanzert und gehelmt, im Waffenrocke, das Schwert in der Scheide an der Seite hängend und mit gefaltenen Händen. Sein Schild liegt über dem Schwerte und trägt eine Inschrift; ein Hund ruht zu seinen Füßen. Diesen letztern ausgenommen, stimmt die Statue ganz zu der Todesart des Ritters, der zu Rollecourt von einem Lanzenstiche schwer verwundet gestorben sein soll. — Die Martyrologien von St. Gislen haben unter dem 12. August ein „Obit de Gilles de Chin"; dieß Anniversarium wird noch jährlich begangen.

Sollte ich noch die Anmerkung hinzufügen dürfen, daß vor wenigen Jahren sich ein belgischer Gelehrter bemühte, in einer sechzig Octavseiten langen Abhandlung zu beweisen, daß der Drache nie existirt habe? Das Buch trägt den Titel: „Recherches historiques sur Gilles Seigneur de Chin et le Dragon. Mons 1825. — Das erinnert an den mit Urkunden unterstützten Beweis des Archivs des historischen Vereines für den Untermainkreis (III, 3, S. 186—190), daß die Stiftskirche Haug trotz allem, was die Volkssage erzähle, bis auf den letzten Heller bezahlt sei, und daß ihr Baumeister nicht vom Teufel geholt worden, sondern zu Hause ruhig und christlich in seinem Bette gestorben sei. (S. Baader im Anzeiger 1838. c. 429.)

Sebast. Bottin gedenkt unserer Sage ausführlich in seiner köstlichen Abhandlung „Tradition des dragons volants dans le Nord de la France", die in den Archives historiques du nord de la France et du midi de la Belgique (T. I, p. 97) erschien.

86. **Wie Graf Balduin den Teufel heirathete.** Von Ed. Duller zu einer anziehenden Novelle benutzt im Rheinischen Taschenbuche dieses Jahres.

100. **Der zitternde Haselnußbaum.** Der Mittheiler entnahm die Sage einem Tagblatte und wandelte — warum? begreife ich nicht — die ursprüngliche Linde in einen Haselnußbaum.

105. Die letzten Worte von S. 160 stimmen merkwürdig zu der Sage von der Abstammung der Hunnen bei Jornandes, De rebus geticis c. 24. ed. H. Grotii p. 643. — Diese Sage von dem Ursprunge der Riesen scheint Strabo auch gekannt zu haben; wenigstens bemerkt er zu Geneſis 6, 2—4: Videntes filii Dei filias hominum etc. „Non est credibile, ab hominibus, sed a quibusdam daemonibus, qui mulieribus sunt improbi, huiusmodi homines i. e. gigantes esse procreatos." Diese daemones können wohl keine andern sein, als die, von welchen der heilige Augustin, De civitate Dei XV, c. 23 sagt: „audisse confirmant, Sylvanos et Innos, quos vulgo incubos vocant, improbos saepe exstitisse mulieribus et earum appetisse et peregisse concubitum"; Isidor in der Etym. 8, c. ult.: „quem vulgo incubonem vocant, hunc Romani Faunum dicunt"; also wieder die Waldleute (wie die Grimm des Jornandes immundi spiritus per eremum vagantes übersetzen D. S. Nr. 377), von denen die Hunnen herstammen. So nennt auch Plinius das Mahrreiten „faunorum in quiete ludibrium". Vgl. auch Anm. zu Nr. 249—254. Mythol. 272 ff.

Baernewycks Quelle für die Sage war Jacques de Guyse, der sie wieder aus dem verlornen Lucius von Tongern schöpfte.

Ueber die Strafe des Aussetzens in steuerlosem Schiffe, der wir auch schon unter Nr. 18. S. 27 begegneten, vgl. Jac. Grimms Rechtsalterthümer 701.

107. **König Gambrin.** Der eifrige und verdienstreiche Gorcmans, dem die deutsche Geschichtforschung so viel zu danken hat, theilte vor einiger Zeit höchst interessante Notizen über diesen mythischen König in den Bülletins der königlichen Geschichtscommission von Brüssel mit (Tome V, compte-rendu no. 3). Wir entheben denselben die

folgenden Reime, die sich auf deutschen Bildern des „ruhmgekrönten und unsterblichen Wohlthäters des gute Trünklein liebenden Theiles der Menschheit" finden sollen.

Gambrinus im Leben ward ich genannt,
Ein König in Flandern und Brabant,
Aus Gersten hab' ich Malz gemacht
Und das Bierbrauen daraus erdacht:
Drum können die Herren Brauer mit Wahrheit sagen,
Daß sie einen König zum Meister haben;
Trotz, komm' ein ander Handwerk her
Und zeig' uns dergleichen Meister mehr.

Weihe's „Sagen der Stadt Stendal" zufolge, muß sich in einer Brauerei dieser Stadt ein sehr altes Portrait unseres Monarchen finden. Das Riesenbild von Cameryk trägt, Coremans zufolge, den Namen Gambrivius; ebenso macht eine holsteiner Sage Gambreev zu einem Riesensohn. In Franken sitzt er am 1. Mai bei Gräfenberg mit den alten Frankenkönigen um den Teufelstisch; in Irland ist er König der Zauberer.

Wäre nicht an Gambara zu erinnern?

108. Abkunft der Westfriesen. Wie verliert sich der Name Frouwa in diese Sage? Es wird nicht gesagt, daß Friso seine Frau mit sich führte, als er mit seinen Colonisten in fremde Lande zog. Der nordischen Freya Gemahl, Odur, reiste auch in die Ferne, und sie fand ihn trotz alles Suchens nicht wieder.

110. König Arthur. An Kaiser Karl im Unterberge, Desenberge, Kiffhäuser u. s. w. braucht wohl nicht erinnert zu werden. Auch in Spanien findet sich eine verwandte Sage. Auf dem Sonnenberge bei Grenada sieht man ein tiefes Loch: dahinein ist der unglückliche Boabdil-el-Chico verwünscht. Jedes Jahr am Vorabende von Sankt Johann verläßt er, gefolgt von seinem Hofe, die Höhle und besucht die Alhambra, die alsdann ihre alte Gestalt wieder annimmt. Er wird noch einmal wiederkehren, um Spanien von neuem den Mauren zu gewinnen. W. Irvings Alhambra. Wanderung durch die Berge.

112. Amalberga. Als die Heilige von Materen weg wollte und ans Wasser ging, nach einem Schifflein zu schauen, kam ein großer Stör auf sie zu; sie setzte sich auf dessen Rücken und der Fisch schwamm mit ihr bis gen Temsche. Zu einem Wahrzeichen läßt sich noch jedes Jahr um den Festtag Amalberga's bei Temsche ein Stör sehen, den die Fischer fangen und zu ihrer Kapelle bringen. Anders ist im ganzen Jahre kein Stör in der Gegend zu finden. Vgl. auch die Anm. zu Nr. 570.

114. Schloß Bouillon. Diese Sage wurde mir, ganz wie sie vorliegt, übersandt; ich erkannte zu spät erst, daß sie unächt ist.

117. Der Ritter mit dem Schwan.

Ich theilte die Sage genau nach dem Volksbuche mit. Dieß scheint jedoch durch die Hand Maximilians van Eynatten, der all diese Bücher so gräulich verstümmelte, auch gelitten zu haben; wenigstens theilen die beiden Grimm in ihren Deutschen Sagen II, S. 291

einige Umſtände mit, die dem Volksbuche fehlen, oder ſich in demſelben anders finden. Dahin gehört die Frage der Beatrix, wie es möglich ſei, daß eine Frau zwei Kinder haben könne von Einem Manne? und Oriants Antwort, daß mit Gottes Gnaden eine Frau ſieben Kinder auf einmal von ihrem Manne empfangen könne. — In dem Volksbuche und ſomit auch in unſerer Sage wird Beatrix beſchuldigt, einen Ritter geworben zu haben, der den König vergifte; dagegen heißt es viel natürlicher bei Grimm, daß Beatrix mit einem Hunde Umgang gepflogen habe. Daß ſolche Dinge zu den Zeiten Alba's — auf deſſen Canoniſation man wohl nächſtens von Belgien aus antragen wird — und der heiligen Inquſition — gegen die ein Wort zu ſprechen, einem crimen laesae maiestatis in Belgien gleich ſteht — anſtößig waren, iſt wohl nicht ſchwer zu begreifen. Somit darf es uns auch nicht auffallen, daß man in Belgien bisher an eine neue und gute Ausgabe der alten Volksbücher noch nicht denken durfte; ſie kämen in den erſten acht Tagen in den Index; wenigſtens würde von allen Kanzeln herab gegen dieſelben gepredigt.

Eine der Schwanſage in Bezug auf die unheilvolle Frage der Frau des Schwanritters verwandte Sage theilt Ulrich Molitor in ſeinem Tractatus de pythoricis mulieribus im 6. Cap. aus des Vicentius Speculum naturale 3 mit. S. mallei malefic. ed. Francof. 1600 II, p. 58; ed. Lugd. 1669. II, p. 29. Ich laſſe ſie nach Molitor folgen. „Decanus quidam sacerdotum cum sorore ducis Burgundiae, regi Siciliae Rogerio desponsata, aliquamdiu regnum inhabitans, ibi certissime comperit, quod natabat iuvenis quidam strenuus et natandi arte peritus circa crepusculum noctis lucente luna in mari balneans, mulierem post se natantem per crines apprehendit, tanquam unum ex sociis, qui cum vellet mergere, eamque alloquens, nullum verbum extorquere potuit, opertamque pallio in domum duxit et tandem in sororem solemniter accepit. Increpatus aliquando a socio quodam, quod phantasma accepisset, expavescens arripuit gladium, minatus in conspectu eiusdem mulieris, filium quem ex ea susceperat, interfecturum, nisi illa loqueretur, et diceret, unde esset. „Quid, inquit; vae tibi misero, utilem perdis uxorem, dum cogis affari. Tecum essem et tibi bene foret, si iniunctum mihi silentium tenere permisisses: nunc autem deinceps me non videbis“; et mox evanuit. Puer autem crevit et marinum balneum frequentare coepit. Tandem una dierum phantastica illa mulier coram multis eundem puerum in eisdem fluctibus occurrentem rapuit, quem si verus filius fuisset, mare ad littus expellere debuisset.“

Bis heute blieb „De Ridder met de Zwaen“ eins der beliebteſten Volksbücher in Niederdeutſchland. Für eine ſehr große Verbreitung der Sage ſpricht außerdem noch die ungemeine Menge von Orts- und Familiennamen, welche mit ihr in Verband ſtehen. So gibt es mehre Orte, die Schwanenburg heißen; Schwanenpfuhl, Zwanepoel, Schwanenbach, Zwanebeke, Zwanevliet, etwa Schwanenfluß, findet man jeden Augenblick. Dabei gibt es faſt keine Stadt, die nicht eine Zwanestraet, Zwanegang, Schwanenſtraße, Schwanengang, hätte ꝛc. Waſſer-

land (Waterland) führt einen Schwan im Wappen. Tausende von Wirthshausschildern und Wetterfahnen zeigen den edeln Vogel.

Besonders aber in Valenciennes, dem Schwanthal der Sage, erhielt sich das Andenken an ihn frisch. Der Schwan im Wappen der Stadt ging auch in den Schild der ehemaligen Rosenkranzgesellschaft über, wo er silbern von Rosen umschlungen erglänzte. 1548 am 13. Mai schenkte der Fürst der Freude in derselben Stadt, an dem nach ihm genannten, jährlich gefeierten Feste, denjenigen, welche vor dem Stadthause, wo er Mittag hielt, ihre Späße machten und Spiele aufführten, einen silbernen Schwan, vier Stüber Tournois an Werth.

Ein ähnlicher Preis findet sich schon ein Jahrhundert früher in Ryssel (Lille). 1453 den 17. Februar nämlich gab Philipp der Gute dieser Stadt ein Fest und Herr Adolf von Cleve ließ ein Turnier ausrufen, auf dem der wackerste Ritter von den als Richterinnen urtheilenden Frauen einen goldenen Schwan empfing, der mit einer goldenen Kette gefesselt war, an deren Ende ein Rubin funkelte. Der Ritter hieß dann der Schwanritter.

Vgl. Mone im Anzeiger 1834, 149 ff.

120. Die Hühnerfresser von Audenaerde. Es möchte schwerlich eine Stadt oder ein Städtchen in Flandern geben, dessen Einwohner nicht einen ähnlichen Spitznamen führten. Mone gab einen Theil derselben in dem Anzeiger 1835, S. 299; ihm folgte J. de Saint-Genois in dem Messager des sciences et des arts de la Belgique. T. VI, p. 19 und später Willems im Belgisch Museum 1839, S. 99. Hier noch einige andere dieser Spottnamen zur Probe: Speerbrecher von Ryssel — Weißfüßler von Aelst — Schläfer von Veurne — Senfesser von Ostende — Kaninesser von Dünkirchen — Nußkracher von Orchies — Lügner von Aerdenborch — Platte Gesellen von Sleedingen — Gänsetreiber von Laerne — Großsprecher von Tourhout — Kesselflicker von Middelburg u. s. w.

121. Die Krüge Jacoba's von Bayern. Vgl. Wodana I, XIV. Die Finnen werfen drei Steine hinter sich, es scheinen Arngrim ebensoviel Berge. Saxo gr. V. f. 50.

Fer cineres, Amarylli, foras, rivoque fluenti
Transque caput iace: ne respexeris.
Virg. Bucol. ecl. VIII, 101.

Stans in aqua, retro tergum aquam proiecit.
Delr. 374.

125. Isabellenfarbe. Eigentlich dauerte die Belagerung Ostende's nur acht Monate.

128. Trazegnies. Nach andern sprach die Edelfrau zu dem Weibe: „Wie ist es möglich, daß ihr zwei Kinder von Einem Manne haben könnet?" worüber das Bettelweib erzürnt die Verwünschung ausrief. — Eine ganz verwandte Sage geht auch über den „Ursprung der Welfen". Vgl. Grimm D. S. Nr. 513, nur gebiert Irmantrud in derselben zwölf Kinder.

129. Die Zwillinge auf dem Helme der Markgrafen von Trazegnies. Eine ähnliche Sage muß am Rheine umgehen. War

es nicht der edle Brömser von Rüdesheim, der eine Frau aus dem Orient seiner ersten Frau zufügte?

130. Herr von Falkenberg. Ein Spiel um die Seele kommt auch in Nr. 179 vor.

131. Margarethchen von Limburg. In der pfälzer Urschrift ist der Roman viel weiter geführt, doch sollte alles Fernere nicht späterer Zusatz sein? Das Räuberhaus mit gedecktem Tische kommt gar häufig in den Märchen vor; vgl. u. a. die Grimmsche Sammlung Nr. 27, I, 141; III, 50. Gleich darauf finden wir eine unsern Nummern 245, 246, 247 und 381—386 eng verwandte ächt belgische Sage. Der Schluß erinnert an Hirlanda.

132. Der Freitagmarktkeller zu Werwick. Das Reimchen kehrt mit verändertem ersten Verse wieder in Nr. 214. In Veurne stecken die Kinder den Finger durch das Schlüsselloch der Kirchhofthüre und rufen:

Eriv, grav, gru,
Wilt gi mi biten,
Bit mi nu.

Sie ziehen aber schnell zurück, ehe sie die letzten Worte aus dem Munde haben; anders, meinen sie, bisse der Teufel ihnen den Finger ab.

133. Jan von Nivelle. S. die Anm. zu Nr. 265. Eine dritte Version wird mir eben und ich werde sie in den deutschen Sagen mittheilen.

136. Die Mutter des heiligen Ludger. Sobald das Brunnenmädchen in le tre cetre des Pentamerone (Gr. K.-M. III, 367) des irdischen Wassers genossen hat, bleibt es bei dem Königssohne und steigt nicht mehr in den Brunnen zurück. Umgekehrt darf Proserpina nicht zur Erde zurück, weil sie von der Unterwelt Speise genoß.

141. Johannisäpfel. Auf ähnliche Weise stößt der Papst im Tannheuserliede seinen Stab in die Erde:

Der Papst hat einen Stecken weiß,
Der war von dürrem Zweige:
„Wann dieser Stecken Blätter trägt,
Sind dir deine Sünden verziehen.“

Desgleichen that auch Sankt Guido von Anderlecht, als der Engel ihm auf dem Felde erschien. Vgl. auch Gr. D. S. 180. K.-M. III, 254.

143. Der Fuß des heiligen Remaclus zu Spaa. Vgl. Gr. D. S. 180, 184, 227, 235. Baader im Anz. 1838, 41 — 1839, 62, 10.

144. Der Fuß des Pferdes des heiligen Capratius. Vgl. Körners Harrassprung; desgl. Nr. 318.

147. Das Kirchfeld zu Poucke. Vgl. Mone's Anz. 1834, 308, 45.

148. Der Mönch von Affligem. Dieselbe Sage knüpft sich bekanntermeise noch an viele andere Klöster, u. a. an das von Heisterbach bei Bonn. Eine Bearbeitung der des letztern Ortes von P. W. Mosblech findet sich in L. Lerschs Bonn und seine Umgebung in Bildern und Liedern. Bonn, König. S. 45.

152. Der wiedergefundene Ring. Vgl. Baader im Anz. 1838, 54. Anm. 2.

154. Sankt Paul zu Gammerage. Folgende Beſchwörung dient zur Weihung der Salzkügelchen: Ce fut par un lundi au matin, que le sauveur du monde passa, la sainte vierge après lui, monsieur Saint Jean, son pastoreau, son ami, qui cherche son divin troupeau, qui est entiché de ce malin claviau; de quoi il n'en peut plus a cause des trois pasteurs, qui ont été adorer mon sauveur redempteur Jesus-Christ en Bethléem, et qui ont adoré la voix de l'enfant. Hier ſpricht man fünf Vaterunſer und fünf Ave Maria.

Mon troupeau sera sain et joli, qui est sujet à moi et aux miens. Je prie Madame Sainte Gertrude et Madame Sainte Génévière, qu'elles me puissent servir d'amies dans ce malin claviau ici. Claviau banni de dieu, renié de Jesus-Christ, je te commande de la part du grand dieu, que tu aies a sortir d'ici, et que tu aies a fondre et confondre devant le sel et devant moi, comme fond la rosée devant le soleil. Très glorieuse vierge Marie et très Saint-Esprit! Claviau, sors d'ici, car dieu te le commande aussi vrai, comme Joseph Nicodème d'Arimathie a descendu le precieux corps de mon sauveur et redempteur Jesus-Christ de l'arbre de la croix: de par le père, de par le fils, de par le Saint-Esprit.

Digne troupeau des bêtes a laine, approchez vous d'ici, de Dieu et de moi: Voici la divine offrande de sel, que je te présente aujourd'hui: comme sans le sel rien n'a été fait et par le sel tout a été fait, comme je le crois de par le père, de par le fils, de par le Saint-Esprit.

O sel, je te conjure de par le part du grand dieu vivant, que tu me puisses servir a ce que je pretends, que tu nous puisses preserver et garder nos troupeaux de claviau, rogne, gale, pousse, de pousset, des gobes et de mauvaises eaux. Je te commande, comme Jesus-Christ mon sauveur a commandé dans la nacelle, lorsque ses disciples lui dirent: „Seigneur, reveillez vous, car le mer nous effraye.“ Aussitôt le seigneur s'éveilla, commanda à la mer de s'arrêter; aussitôt la mer devint calme. Commandé de par le père, de par le fils, de par le Saint-Esprit. Amen.

Bei Keyssler, Antiquitat. selectae finde ich S. 493 Folgendes: „Impia plane est Venedorum tractus Wustroviensis consecratio, qua pecora fascino oculorum adflicta, wenn ein bös Aug beim Vieh geweest, lustrant sequentibus verbis:

Twee Hogen efft dij beſeen,
Dre Hogen ſcholt dij weer gut ſeen.

Id appellant, das Vieh böten.“

Ich füge noch drei andere Beſchwörungen zu aus Felic. Malleoli tractatus de exorcismis: 1) Ob das ſey, daß Maria Magd oder Jungfrau ein Kind Jeſum gebahr, ſo komme dieſem Thier das Blatt ab, im Namen des Vatters, des Sohnes u. ſ. w.

2) Chriſtus ward geborn,
Chriſtus ward verlorn,

Christus ward gefunden,
Der gesegnet diese Wunden.
Im Namen des Vatters u. s. w.

3) Ich beschwere euch Würme bey dem Allmächtigen Gott, daß euch diese Statt oder Hauß als vnmähr seyn, als vnmähr Gott ist der Mann, der ein falsch Vrtheil spricht und ein rechtes kan, Im Namen des Vatters u. s. w.

155. Das heilige Kreuz zu Gammerage. Auf gleiche Weise taucht man jährlich die Reliquien des heiligen Domitian zu Huy in eine daselbst springende Quelle, aus welcher er einen Drachen vertrieben haben soll, der sie vergiftet hatte. Sankt Winnock's (zu Winnocksbergen) Leib oder vielmehr den Reliquienkasten, der ihn umschließt, senkte man alle Jahre in den die Stadt bespülenden Fluß. Grammaye, der uns das berichtet (in seinen Antiquitatibus Flandriae Winomontium 151), sagt dabei, man dürfe hier nicht an Aberglauben denken und fügt eine Legende zu, die im Ganzen wenig Ansehen von Aechtheit hat und auf den ersten Blick als ein Mönchsmärchen erscheint, welches zur Erklärung des Warum eines aus dem Heidenthume herübergenommenen Gebrauches fabricirt wurde. Wer dächte hier nicht an den Wagen der Nerthus, über deren Baden im heiligen See uns Tacitus so willkommene Nachricht gab? Myth. 152 ff.

156. Das ungetaufte Kind. In Belgien herrscht nämlich noch heute der christlich fromme, sehr löbliche und schöne Gebrauch, die ungetauften Kinder, Selbstmörder, ohne Buße gestorbenen Hingerichteten, Protestanten und zuweilen auch Freimaurer an einem wüstliegenden Plätzchen des Friedhofes, oder auch außerhalb desselben, zusammen in die Erde zu scharren. Wie wohl und ruhig muß der gute Katholik hier schlummern! Welch ein schrecklich Loos haben wir deutschen Katholiken dagegen nach unserm Hingang! O Aufklärung! — Vgl. Joa. Moschius in der Pract. spiritualis c. 88 und Evagrus Pontensis l. 4, c. 35, die eines heiligen Einsiedels Thomas gedenken, der mehre Male seinem Grabe entlief, weil man ihn neben einige unfromme Menschen beerdigt hatte. Auch Anzeiger 1839, 536. Nr. 72.

165. Das Christusbild zu Maestricht. Auf ähnliche Weise wuchs im Kloster der weißen Frauen zu Cöln ein Christusbildchen aus der Wand einer der Zellen. S. J. C. Wolf Heliotropen. S. 3.

167. 168. Maria zur Eichen. Hier Einiges über andere Marienbilder an Eichen.

Zu Houdtbeverle hing vor Menschengedenken ein Liebfrauenbild an einer Eiche. Wichmann 280 — B. M. V. in Scheutveld ad quercum collocata ibid. 322 — U. l. V. am Ochsenwege zu Zoutleeuw „ad quercum ibidem pendula fuit reperta" ibid. 457 — Nostra domina de Kortenbosch quercui erat imposita. Herdegom diva virgo candida p. 234 — Nostra domina in quercu Jesu in silva Soniensi. ibid. 244 — Stabat in via Gelam versus annosa quercus et in ea divae Virginis statua. ibid. 261 — u. s. w. In der Nähe der quercus Jesu stand eine quercus diabolica. Weiteres über den Gegenstand werden die Anmerkungen zu den deutschen Sagen bringen.

169. 170. So erzählt eine chineſiſche Sage; als der Held Comp eine Flotte zum Kriege gegen einen benachbarten Inſelfürſten habe ausführen ſollen, wären die Schiffe nicht von der Stelle zu bringen geweſen. Da habe der Held ſich umgeſchaut, die Urſache des Wunders zu finden, und geſehen, daß die heilige Jungfrau Noem auf dem Vordertheile geſeſſen. Nachdem er ihr in Ehrfurcht genaht, ſie um Rath und Hülfe angefleht, und ſie dieſe zugeſagt, ſeien die Schiffe plötzlich flott geworden. Gonz. Mendoza, Histor. chinensis lib. II. cap. 2.

Auch Balders Schiff konnten die Aſen nicht von der Stelle bringen, als ſie daſſelbe ans Land ziehen wollten, um in ihm des allbetrauerten Gottes Leiche zu verbrennen; Hirrokin, die Rieſin, vermochte das allein. Snorro, Daemeſaga 43.

171. U. l. Fr. von Lebbeke. Von unzähligen andern Kirchen erzählt man ebenfalls, daß die Muttergottes durch einen Seidenfaden derſelben Länge und Breite beſtimmt habe. — Der geopferte Flachs wird zum Vortheile der Kirche öffentlich verſteigert und in kleinen Bündelchen dem Meiſtbietenden zugeſchlagen. Da man das dafür ausgelegte Geld nur als Opfer anſieht, ſo bieten Begüterte mitunter ganz unmäßige Preiſe. Dieß Flachsopfer erinnert an Frau Holla, die altgermaniſche Göttin Holda. S. Grimm D. S. Nr. 5. Mythol. 166.

172. U. l. Fr. von Scherpenheuvel. Aus der Eiche wurde eine zahlloſe Menge von Muttergottesbildchen geſchnitzt, die alle miraculös ſind. Juſtus Lipſius und Erycus Puteanus geben von dieſem Liebfrauenbilde ausführliche Nachrichten.

177. Das Sandthor zu Mecheln. Auf ähnliche Weiſe heißt es im „Bruder Nickel" (Nr. 55 der D. S. von Grimm): „Das haben nicht alle Teufel, ſondern ich mit meinem Bruder Nickel gethan", der Teufel hatte nämlich einen Kahn aus dem Waſſer auf einen Baum geſchleppt.

178. Das alte brüſſeler Thor zu Mecheln. Vgl. Nr. 205, wo die Rieſen den Steinen ihre Finger eindrücken. S. auch Anm. zu 143. 144 und Nr. 460; Anzeiger 1834, 91, 3.

179. Schach dem Teufel. Vgl. 130. Herr von Falkenberg, wo Engel und Teufel um die Seele ſpielen. Und wer dächte hier nicht an „die Schachſpieler" unſeres Moritz Retſch!

180. Der Höllenbrunnen zu Dendermonde. Eine andere Sage über denſelben ſ. Nr. 463. Vgl. 576, 580.

181. Eierkuchen am Charfreitag gegeſſen. Hier iſt zu bemerken, daß man in Belgien, wo man, wie ein Landsmann ſagt, noch katholiſcher als in Rom iſt, am Charfreitage nicht nur kein Fleiſch, wie bei uns in Deutſchland, ſondern ſelbſt keine Butter, Eier, Milch, Käſe noch Fett eſſen darf. — Vgl. Anzeiger 1838, 475, 57.

182 Teufelsmauer. Vgl. die Nr. 193 der Grimmſchen Sammlung. Der Teufel will darin die Donau zumauern, wie hier die Hoegne. S. auch ebend. Nr. 188. 189. Myth. 574.

183. Ameil-a-l'oeil de Lexhy. Die folgende verwandte Sage findet ſich bei Caesarius heisterbac. dist. III, c. X. ed. Tissier in biblioth. patrum ordin. Cisterciens. p. 55. In der Abtei Prüm (in

der Eifel) lebte ein Scholastiker, Namens Johannes, dem hatte ein Weib versprochen, sie werde die Nacht zu ihm kommen. Sie kam jedoch nicht, wohl aber der Teufel in ihrer Gestalt. Am andern Morgen dieselbe Frage, wie in unserer Sage. Er entgegnet, daß er das wohl wisse, indem er sie sehr gut kenne. Sie offenbart sich als der Teufel und der Mönch verwundert sich höchlich darüber und spricht ein schamloses Wort. Vom Ausreißen des Auges wird nicht gesprochen. Vgl. die Sage von Balduin und dem Teufel Nr. 86.

184. Der Teufel pflügt. So pflügt nur Gefiona (in der ersten Dämesaga der Snorroniana) mit den vier Stieren aus Jotunheim.

186. 187. Aehnliche Sagen gehen noch von einigen zwanzig Scheunen in Belgien umher. In der von dem Teufelsdach zu Hamelghem spricht der Teufel: „Willst du deine Scheune wieder aufgebaut haben, ich kann das, aber dann mußt du mir das erste Söhnlein geben, welches deine Frau gebären wird." Auch ist es hier — dürfen wir der Emancipation (1834, 13. November) trauen — nicht der Teufel eigentlich, der die Scheune zu bauen sich erbietet, sondern ein klein schwarz Männchen und viel tausend andere ganz kleine Männchen — also wohl Kobolde oder Zwerge — arbeiten in der Nacht an dem Gebäude. Das offen gelassene Loch soll der Scheune jedoch nicht im mindesten schaden: es mag regnen und hageln, kein Tröpfchen Regen, kein Körnchen Hagel kann hindurch.

Im Ganzen ist der Gang der Sage durchaus gleich dem der eddischen Erzählung von dem Schmiede, der den Asen eine Stadt zu bauen sich erbietet, dieselbe auch vollendet bis auf die Thore, die er, durch Loke's List der Hülfe seines Pferdes Svadilfare beraubt, nicht vor dem Ablaufe der bestimmten Frist fertig bringen kann. Sn. 36. Man vgl. auch „die Hahnenkräh" in H. Gödsche's schlesischem Sagen-, Märchen- und Legendenschatz, 1. Heft. Grimm D. S. 181. 183. 188 (207). — Verwandt ist auch die Sage vom unvollendeten Kloster: G. Schwab, Wanderungen durch Schwaben. S. 23.

193. Der Teufelsstein bei Namür. Dieselbe Sage haftet auch an dem Steine in Stavoren. Vgl. Nr. 33 und Grimm Nr. 289.

197. Die ungetaufte Glocke. Vgl. Nr. 461 u. ff.

Es gibt noch manche andere ähnliche, die mir jedoch erst nach dem Drucke der vorliegenden Sammlung zukamen.

199. Das Höllenloch zu Cameryk. Auf das flammenumgebene Schloß möchte besonders aufmerksam zu machen sein: Brunhilde's Palast ist auch flammenumwacht.

204. Hünengräber. Eine sehr fleißig ausgearbeitete Abhandlung über dieselben erschien von Westendorp in den Annalen der leydener Gesellschaft. Schade nur, daß der Verfasser sich nicht mehr Mühe um die an den gewaltigen Massen wuchernden Sagen gab. Die beiden unter 205 mitgetheilten sind die einzigen, die sich in dem Werke finden und die Van den Bergh daraus entlehnte. Mag es darum wohl wundern, daß Westendorp zu keinem Resultate kam?

206—211. Vgl. Grimm Nr. 29—45, 147—154.

208. **Kabotermannekens zu Herſelt.** Auch die Zippeneſſen ſollen ihre alten Leute alſo lebendig vergraben haben. Vgl. auch Schütze, Holſtein. Idiotikon I, 267. Rechtsalterth. 486 ff.

212. **Witte Juffers und witte Wijven in Frießland.** Vgl. Olaus Magn. hist. III, c. 9, 14.

213. **Kludde.** (Sprich Klödde.) S. die Anm. zu Nr. 487 ff.

214. **Oſſchaert.** Ebenſo hängt ſich der „Nachtgeiſt zu Kendenich" (Gr. Nr. 79 und 145) auf der an ſeinem Sumpfe Vorübergehenden Rücken; auf ähnliche Weiſe reitet der Meeresalte in der 1001 Nacht auf Sindbad dem Seemanne (Sindbads 5. Reiſe). Caſſian kannte verwandte Geiſter und läßt uns fauni in ihnen ſehen. S. Collat. 7, c. 32, wo es alſo heißt: „Nonnullos immundorum spirituum (quos etiam faunos vulgus appellat) ita seductores et ioculatores esse manifestum est, ut certa quaedam loca seu vias iugiter obsidentes, nequaquam tormentis eorum, quos praetereuntes potuerint decipere, delectentur, sed de risu tantummodo et illusione contenti fatigare eos potius studeant, quam nocere. Alios esse furori ac truculentiae deditos, est manifestum, ut non sint contenti hominum tantummodo corpora, quos suppleverint, atroci dilaceratione vexare: sed etiam irruere super eminus transeuntes et affligere illos saevissima caede festinent." Vgl. auch über das Springen auf den Rücken Mone's Anz. 1834, 145. Nr. 8. — 1838, 222. Nr. 19; 369. Nr. 44. — 1839, 60. Nr. 2.

215. **Klackaert mit ſeinen Ketten zu Cortryk.** Hier und in der folgenden Sage bricht der alte Hausgeiſt und Kobold ziemlich hell durch. Das leckere Schüſſelchen iſt noch das dem freundlichen Geiſte dargebrachte Opfer, aber ſeine Bedeutung kennt das Volk nicht mehr; ebenſo ſchenkt der Müller dem Zwerge in Nr. 209 ein Butterbrot, ſetzt man der Königin Habundia Speiſen hin in Nr. 231 und dem Flerus in Nr. 216 ſeine Milch mit Zucker. Vgl. Gr. Nr. 71 und 73. Myth. 291.

216. **Flerus.** Der Charakter des Geiſtes ſtimmt wenig zu dem Weſen der Nixen.

217—223. Vgl. Gr. D. S. 49—79, 304—308. — Unten 507—514. Myth. 284 ff.

218. **Der Neckerspoel in Mecheln.** In Brüſſel iſt eine Neckerſtraße, in Gent ein Neckersgat. Ob Sagen über dieſe umgehen, weiß ich nicht.

232. Spukende Thiere. Außer den hier angeführten Thieren erſcheint beſonders häufig im nördlichen Holland das Pferd oder Füllen ohne Kopf. Wo blieb der Kopf? Sollte man hier nicht an das den Göttern zum Opfer aufgeſteckte Roßhaupt erinnern dürfen? Auch in der Alhambra geht ein Pferd ohne Kopf um. S. W. Irvings Alh. Wanderung durch die Berge.

233. Das erwürgte Kaninchen zu Cortryk. Vgl. Anm. zu 415.

234. **Die goldene Ziege auf dem Schloſſe Logne.** Auf dem Thurmberge bei Durlach ſpukt eine weiße Jungfrau mit Geißfüßen. Baader im Anz. 1838, 476. 5.

236. Der alte Bär. Ein verwünschter Bär bewacht den Schatz. Anz. 1834, 259. 23.

239. Die Nonne mit der Sau. Die Sage scheint unvollständig und ist wohl verwandt mit „Maria als Pförtnerin".

240. Pieters-Rode. Vgl. Gr. 277.

241. La bête de Staneux. Die Cour du coucou (wallonisch für cocu) ist eine Art von Sittengericht. Ich theilte eine Notiz über dieselbe in der Europa mit.

244. Ins Wasser geworfen. Es geht in Belgien anders noch folgende Sage über die Luftfahrten der Zauberer rund. Wenn ein Hexenmeister gern von einem Orte zum andern möchte und der Wind das merkt, dann spricht dieser: „Setz' dich nur auf meinen Schwanz." Ist der Wind hier Drache oder Vogel? Im letztern Falle wäre an den nordischen Aar Sn. 16 zu erinnern. — Vgl. Anzeiger 1834, 312. 56.

245. 246. 247. Verwandt mit dem Hexentanz Nr. 251 und Räderberg Nr. 278 bei Grimm. Eine ganz ähnliche Sage theilt Delrio in den Disquisitionibus magicis II, XXVI, 3. fol. 87 aus Avignon mit. Vgl. die Anm. zu 381 ff.; auch Gr. D. S. 174.

248. Die gefischten Steine. Wie das Weib hier auf der Muschel fährt und sich ins Meer senkt, so fahren niederdeutschem Volksglauben zufolge die Elfen, Zauberer und Hexen auf Eierschalen über Flüsse und Bäche. Vgl. 515. 572.

249—254. Der Mahrensagen gibt es besonders in Belgien eine unendliche Zahl. Man vgl. Nr. 80, 247, 248, 249, 428, 455, 404 der D. S. von Gr. 598 ff. und 609 der Mythol., auch was Olaus Magnus l. 3. c. 18 der Descriptio regn. septentrion. von den lappländischen Zauberern meldet. Mit 250 und Gr. 80, Myth. 612 hängt gleichfalls enge zusammen, was Plinius (7, 52) und Plutarch (in vita Romuli) von Aristäas dem Proconnesier erzählen, der auch, so oft er wollte, leblos dalag und dessen Geist alsdann „cervi effigie" aus seinem Munde schlüpfte. — Eine Hexe zu Brisach wurde gefragt, ob sie blos geistig, oder auch leiblich zu den Tänzen fahre? Sie antwortete: „Auf beide Weisen. Will ich nicht gerade leiblich hinfahren, dann lege ich mich in aller Teufel Namen auf die linke Seite zur Ruhe und es geht ein grünlich weißer Dampf aus meinem Munde; ich sehe dann alles, was in unsern Versammlungen vorgeht." Sprengers Malleus. P. II, qu. 1. c. 3. ed. Lugd. 1649. I, p. 115. — Vgl. Myth. 609. 612.

Wie wir überhaupt den Glauben an die Elben langsam auf die Hexen übertragen sehen, so finden wir dieß besonders wieder deutlich in der Mahr, in der auch Grimm mit Recht ursprünglich nur „eine den Schlafenden drückende reitende Elbin" sieht. Myth. 262. Es scheint übrigens, daß auch die männlichen Elben dieß Reiten nicht verschmähten, denn in den Sagen finden sie sich eben so häufig, wie die Elbinnen. So sah eine ehrsame Matrone einen schwarzen Kerl sich über einen Schläfer werfen (Heurn. De morb. cap. c. 30), und kennt man in der Mark neben der Mahr den Mahrt. Der schwarze Kerl fällt zusammen mit dem Nachtelfen, der in der Vilkina-Saga

als Vater des Högni erscheint, im Heldenbuche als der des Otnit. — Boethius erzählt (Hist. Scoth. 8) von einem Mädchen, zu der jede Nacht ein, wie sie glaubte, schöner Jüngling kam. Nachdem sie von ihm empfangen, offenbarte sie es ihren Aeltern; der Jüngling wurde beschworen und erschien als ein häßlich Ungeheuer. Ebenso beschwur Sankt Bernhard einen schönen Soldaten, der sich dann als Teufel zeigte. (Caesar. heisterb. III, 7.) Einen ganz verwandten Charakter haben die gallischen Dusii. „Quaedam enim foeminae a Dusiis in specie virorum, quorum amore ardebant, concubitum pertulisse inventae sunt.“ (Hincmar, De divort. Lothar. p. 654.) Die Aebtissin Madelaine de la croix bekannte, daß sie seit ihrem zwölften Jahre mit dem Satan verkehrt habe, der sie in Gestalt eines Mohren besucht. (Bodini daemonoman. 56.) Eine verwandte spanische Sage findet sich bei Dom Calmet, Dissert. p. 153.

Das leichte elbische Wesen der Mahr wird noch mehr bestätigt durch den Volksglauben, daß, wo die Mahr auf dem Kornhalme ausruhe, schwarzer Raden wachse, wo sie auf den Hopfenstengeln sich niederlasse, der Hopfen schwarz werde. Die Maerentakken entstehen ja auf ähnliche Weise. Sie sind merkwürdig nichts Anderes als Misteln, jene besonders bei den Galliern so heilige Pflanze, aus der die Alchymisten später das Aucupium solis zogen. (De Lobel, Kruydtboek 775.)

Die Mahren und Aehnliches hat Gott am letzten Wochentage erschaffen, aber es war schon Abend und er konnte sie nicht ganz fertig kriegen, sagt Wierus (De praest. daem. col. 34. l. 1. c. 6). „Et hinc est, quod fugiunt sabbathi sanctitatem, quaerentes montes et tenebrarum latibula, in quibus delitescunt usque ad finem sabbathi, et tunc revertentes infestant homines.“

In Belgien hat man folgende Beschwörung gegen die Mahr:

O Maer, gy lelyk dier,
komt toch dezen nacht niet weer:
alle waters zult gy waeyen,
alle boomen zult gy blaeyen,
alle spieren gerst zult gy tellen,
komt my toch dezen nacht niet kwellen *).

Da alle Hexenautoren und die meisten Theologen die vollständigsten Nachrichten über die Mahren liefern, so können wir uns füglich aller weitern Anmerkungen über sie enthalten.

Grimm hält den In- und Succubus für nicht deutschen Ursprungs. — Mir bekannte Namen der Mahr sind: Alp, Nachtmenlin, Schrotlin (Junius), Nachtweibchen, Nachtmutter, Nachtschrättele (Dasypodius), Trude, Trempe (Keißler), Bolworm (Tuinman, Spr. 305), Mahrt (Kuhn, Märk. Sagen), Nachttoggeli (Stalder).

255. **Die Pferdemahr.** Vgl. Gr. D. S. 80. Mythol. S. 381. „Abigunt eas *nymphas* (matres deas, mairas) hodie rustici osse capitis equini tectis iniecto; cuiusmodi ossa per has terras in rusticorum villis crebra est animadvertere. Nocte autem ad concubia

*) Dr. C. van Swygenhoven, dem ich diese Beschwörung danke, bereitet eben eine ausführliche Abhandlung über die Mahr zum Drucke vor.

equitare creduntur et equos fatigare ad longinqua itinera; illud namque datum *deabus* illis magisque, si rusticorum fabulis credimus, ut manentes loca peregrina adeant in equis manentibus, qui tamen viae labores sudore testantur. Nuper confabulatus mecum villicus aegerrime ferebat, equos suos proxima nocte exagitatos defluente per corpora sudore: causam cum quaererem, respondit iratus, mairam nocturnam equitasse.“ Cannegieter, Epist. de ara ad Noviomagum reperta. p. 25. Man ſollte faſt glauben, C. habe den Saxo grammaticus vor ſich gehabt; doch iſt daran wohl nicht zu denken. Ich ſchreibe noch eine Stelle aus Keyßlers Antiquit. selectae septentr. et celticae p. 501 hierhin, die mir nicht minder wichtig ſcheint: „Druden etiam in Franconia et Helvetia adpellantur sagae, Drütner, incantatores, magi. Figura pentagona, olim ὑγειας, sive salutis signum ✡ (quod multis superstitionibus commaculant et nocte Stae. Walburgae sacra creta inscribunt stabulorum portis, ne Sagae et Druidae ad armenta et pecora penetrent) adpellatur Drudenfuß, pes Druidum.“ Dieſem Drudenfuße entſpricht genau der niederdeutſche Familienname Marevoet.

Geiler von Kaiſersberg kannte die Pferdemahr wohl, aber er glaubte nicht daran. „Die pferde, die etwan in den ſaiten hond ſtegreiff, ſtrick und wollen und zeichen und ſpricht man, die hexen haben es geritten, und iſt etwan, als het mans mit wachs betreift. Ich ſprich, daß es nüt iſt.“ Ameiſe. Bl. 42.

Vgl. 515; Anzeiger 1839, 307. Nr. 43, 2.

256. Wechſelbalg. Vgl. Gr. D. S. 81. 82. 87. 88. 99. 90. Anzeiger 1834, 92, 6. Myth. 263.

258. Die wilde Jagd. Oneerbaar dochters en vrouwen, die met prieſters misdoen, worden alle 's duivels jachtmerryen. Columbanus Brandt in dem Trooſt der zielen in 't vaghevier. S. 58. Eine andere Sage, die dieſen Volksglauben noch mehr beſtätigt, werde ich in meinen deutſchen Sagen mittheilen.

259. Des wilden Jägers Geſchenk. In Nr. 48 der Grimmſchen Sammlung iſt der Antheil am Fange ein Viertel von einem grünen Mooswеibchen.

260. Der ewige Jäger zu Wynendael. Vgl. 308. 309 bei Gr., wo noch andere Sagen vom wilden Jäger unter 171. 172. 270. 310. Mythol. 515 ff.

261. Der Feuermann. Vgl. Gr. 283. Myth. 513. Mone's Anzeiger 1835, col. 406. Nr. 25. 1838, c. 51, 1. — c. 223, 20. — 1839, c. 186, 40. Olaus Magn. III, c.

262. Irrwiſche getauft. Vgl. Gr. 276. Myth. 513. Siehe auch Nr. 521.

264. Der Schüler des Agrippa. Eine verwandte Sage erzählt Boiſteau in ſeinem Schadtboeck der hiſtorien I, 143 aus Caspar Peucer; ſie haftet an Boulogne. Da lebte nämlich einmal ein hochberühmtes Zauberweib, die ſich durch Tränklein aller Art ihr

Leben auf eine wunderbare Art verlängerte. Endlich aber kam ihr Stündlein doch und sie starb. Ein Zauberer, der wußte, wie viel Geld sie ihr Leben hindurch mit ihren Künsten gewonnen hatte, legte ihr eine Beschwörung unter die Schultern, wodurch ein Geist gezwungen wurde, in den todten Körper zu fahren und denselben zu handhaben, als wäre es ein lebender Leib. So merkte kein Mensch etwas von der Sache und ein jeder glaubte, die Zauberin lebe noch; der andere stand sich aber sehr wohl dabei. Endlich kam einmal ein fremder Zauberer, der viel von den Künsten des Weibes gehört hatte; der sah sie aber nicht sobald, als er sprach: „Ei, ihr Herren, wie könnet ihr doch so verblendet sein; das ist ja ein fauler und stinkender Leichnam." Als er diese Worte gesprochen, verlor die Beschwörung ihre Kraft und die Leiche sank hin. Vgl. auch Nr. 86.

265. **Des Agrippa Tod.** Auf den Bildern in Auerbachs Keller ist Faust auch von einem Hunde begleitet. Vgl. Nr. 133. Glycas erzählt auch von Simon dem Magier: „Habuisse canem alligatum cathenae in domus limine, devorantem eos, quotquot ad Simonem iniussi adire conarentur. Canis vero Petrum intrare iussit et humana voce Petrum adesse nunciavit." (Annal. p. 3.)

266. **Doctor Faust.** Das Reiten auf der Tonne ist auf einem der eben gedachten Bilder zu sehen. Das flämische Volksbuch verlegt die Geschichte ganz richtig nach Leipzig (S. 120). — Auch zu Cöln soll der Teufel mit Faust durch ein Fenstergitter gefahren sein. — Von dem Dormitorium des Klosters Maulbronn steigt man über mehre Dächer in ein ausgemauert Gemach, wo Dr. Faust gelebt haben und von wo ihn der Teufel geholt haben soll. Man zeigt noch die Blutflecken an der Wand. G. Schwab, Wanderungen durch Schwaben im malerischen und romantischen Deutschland. S. 29. Alpais konnte Lamberti Blut auch nicht wegwaschen. Nr. 64. In dem Saale der Abencerragen in der Alhambra zeigt man ein weißes Marmorbecken, dessen Boden blutrothe Flecken trägt, die nichts auszutilgen vermag. In dieß Becken sind die Köpfe der braven Abencerragen gefallen und die Flecken, das ist ihr Blut. Washington Irving, Märchen der Alhambra. Das Innere der Alh. — Als der heilige Clemens in Rom und Pisa zugleich die Messe las, hinterließ er in der Kathedrale der letztern Stadt drei Blutstropfen auf einem Marmorsteine, die zu einem Wahrzeichen noch heute zu sehen sind und nicht ausgelöscht werden können. Surius in vita. Vgl. auch Anzeiger 1839, 62, 8 — 1838, 226, 27. — Das Zusammenlesen des ausgestreuten Mehles findet manch Gegenstück in den Märchen.

267. **Das Bild des Erasmus von Rotterdam.** Eine ähnliche Sage haftet an der bamberger Wage (Gr. Nr. 294) und an dem „Kreuze in der Capitolskirche zu Köln". S. Simrocks Rheinsagen, wo eine schöne Bearbeitung der Sage von Kreuser sich findet.

268. **Die Lilie.** Verwandt mit 93 bei Gr. Auch die bekannte Erzählung des Apulejus von Sokrates abgeschnittenem und vermittelst eines Schwammes wieder aufgesetztem Haupte möchte anzuführen sein. Eine ähnliche Sage geht von Faust um. Ndd. Volksb. S. 136. — Vgl. Myth. 477 ff.

270. Die beiden Zauberer. Ein ähnliches Hörnerwachsenlassen wird dem Faust (Ndd. Volksb. S. 147) und dem mit Faust engst verwandten böhmischen Zyto (Dubrarius 2) zugeschrieben. — Unsere Sage ist an mehren Orten in Belgien bekannt; ich hörte sie unter andern in Meulenbecke, Soignee, Berchem und Ninove, und empfing sie schriftlich aus Zele.

271—273. Verwandte Sagen bei Gr. 114. 115. 116. 117. — Mone's Anz. 1835, coll. 311, Nr. 23. Hier noch eine andere Art zur Beschwörung des künftigen Geliebten, die ich eben mitgetheilt erhalte. Das Mädchen stellt sich vorm Schlafengehen mit dem Rücken gegen das Bett, bindet das Strumpfband vom linken Beine los und faltet es dreimal unter Hersagung des folgenden Sprüchleins:

Ik vouwe myn kousenband in dryen,
Jesuken van Maryen,
Wilt my dezen nacht bevryen,
Dat ik hem mag horen en zien,
Waer dat ik geheel myn levenlang mée moet leven en sin.

Dann steigt sie mit dem linken Bein aufs Bett, zieht das rechte nach, legt das gefaltene Strumpfband unter das Kopfkissen und sich mit dem Kopfe darauf. In der Nacht sieht sie den Geliebten im Traume. Vgl. Nr. 412.

Verschiedene niederdeutsche Sagen von der Andreasnacht kamen mir zu spät zu; ich werde dieselben in meinen deutschen Sagen mittheilen.

275. Durchschlüpfen. Vgl. Myth. 597.

276. 277. Diebshand — Diebsfuß — Diebsfinger. Eine eng verwandte spanische Sage werde ich an anderm Orte mittheilen. Mehres hierher Gehörige findet sich bei Remigius l. II, c. 3 und 4. Man vergl. auch Caesar. heisterbac. dialogi miraculorum. l. 6. cap. 10. — K.-M. III, 318 — Myth. 606.

278. Der schützende Stein —

279. Zauberdegen. Vgl. Gr. 254. 255.

In S. de Vries' Satan in sijn weesen, aart, bedryf en guychelspel. Utrecht 1692. 1, S. 492 findet sich Folgendes: Man suche eine Hirnschale eines Gehangenen oder Geräderten, worauf bereits Moos muß gewachsen sein, und sobald man eine findet, merke man sich die Stelle, wo sie liegt, und gehe stillschweigend wieder weg. Andern Tags richte man den Schädel also zu, daß man das Moos davon abnehmen kann, thue das aber noch nicht; dieß muß nämlich geschehen auf einen Freitag vor Sonnenaufgang und spreche man diese Worte dabei:

„Ich N. N. bitte heute zu dieser Frist + dich meinen Herren Jesum Christ + der reinen Magd Mariä Sohn + du wollest mir beystehen auff diesem Plahn + und mir helffen binden aller meiner Feinde Hand + und wollest mir helffen zu reissen + ihr Stachel und all ihr Eysen + Jesu, Mariä Sohn + Hilf mir von diesem Plahn + im Namen des Vaters" u. s. w.

Dieß Moos binde man in ein Tüchel und lasse es sich ins Wamms nähen und zwar unter den linken Arm, aber so, daß man selbst nicht

genau wiſſe, wo es ſitzt, dann kann man durch kein Meſſer, noch Degen, noch Kugel verwundet werden. Dieſe Kunſt wird die paſſauiſche Kunſt geheißen. In „Verhandeling der tooverſiekten. Geſchil van de ſchoot- en ſteeckvrye. Geſchil van de Wapenſalve. Paracelſi vrye Konſt"; welches Jonctys aus Sennertus überſetzte (Dordrecht 1638) findet ſich nebſt vielem andern auch Folgendes: Der Menſch iſt unverletzbar, wenn er eine bleierne Kugel ein wenig im Munde kaut; wenn die Spitze des Degens im Feuer geglüht und mit Raute beſtrichen, oder wenn das Schwert in die Erde oder in Brot geſteckt wurde. — Gegen ſilberne Kugeln vermag kein Umhängſel zu ſchützen.

Findet ſich Jemand verwundet und iſt die Wunde gefährlich, dann gehe er Abends zu einem Hühnerneſt und mache alle Eier darin ſchwarz. Am andern Morgen gehe er wieder hin, und er wird eins finden, welches wieder weiß iſt. Das eſſe er, und er wird zur Stunde geneſen. (De Vries o. c. 1. 493.)

Das Nothhemd (D. S. 254) heißt bei Delrio Höllencamiſol.

280. Liebespulver. 281. Liebeszauber. Ich nahm dieſe Aberglauben nur auf, weil ſie noch heute hier und da in Belgien gefunden werden und ſich eine Menge von Erzählungen auf ſie gründen.

Limus ut hic durescit et haec ut cera liquescit
Uno eodemque igne, sic nostro Daphnis amore;

ſingt Virgil Bucol. ecl. VIII, v. 80 u. 81; und Ovid:

Devovet absentes simulacraque cerea fingit
Et miserum tenues in iecur urget acus.

Freilich iſt hier an keinen Liebeszauber zu denken, doch liegt dieſelbe Idee zum Grunde, wie in der angeführten Stelle Virgils und unſerer Sage. — Vgl. auch Nr. 294.

282. Wettermachen. Vgl. 551, Gr. 250, Mythol. 615. Seneca ſchon kannte das Opfer eines Huhnes, um Wetter zu machen. „Illud incredibile Cleones fuisse publice propositos, χαλαζοφύλακας, speculatores futurae grandinis. Hi cum signum dedissent, adesse iam grandinem, quid exspectas, ut homines ad penulas discurrerent, aut ad storeas? Immo pro se quisque alius agnum immolabat, alius *pullum*; protinus illae nubes alio declinabant, cum aliquid gustassent sanguinis. Hoc rides? Accipe quod rideas magis: Si quis nec agnum pullumve habebat, quod sine damno fieri poterat, manus sibi adferebat et, ne tu avidas aut crudeles existimes nubeis: digitum suum bene acuto graphio pungebat et hoc sanguine litabat ..... Rudis adhuc antiquitas credebat, et attrahi imbres cantibus et repelli." (Natural. quaest. 4, 7.) Vgl. auch, was Olaus Magnus von den Lappen und Finnen erzählt, die Stricke mit drei Knoten verkauften: beim Löſen des erſten erhob ſich ſanfter, des zweiten ſtärkerer Wind, bei Löſung des dritten aber fürchterlicher Sturm. (Hist. de gent. septentr. III, 16.) Verwandt mit unſerer Sage iſt, was C. Stitillius aus den Epist. peruanis a. 1590. 1591 auszieht, wo von den Indiern gemeldet wird, daß ſie den Schweiß eines Greiſes mit Gänſeblut und dem Safte einer gewiſſen Wurzel vermiſcht in die Luft werfen, um Regen zu bekommen. — Das Con-

cilium braccarense verbot den Glauben an das Wettermachen: „Anathema ei, qui credit, aliquas immundas creaturas et tonitrua, et fulgura et tempestates et siccitates propria auctoritate facere.“ — Wurden Virgils, des Zauberers, Gebeine der freien Luft ausgesetzt, dann erhob sich (in Neapel) Sturm und Wetter. (Arnoldi chron. slavic. IV, c. 19. ed. Rein. p. 162.) — Um Regen zu bekommen, wirft man an vielen Orten Heiligenbilder (besonders die des heiligen Martin und Urban) ins Wasser. Ein Gleiches geschah mit einem Marienbilde zu Constantinopel (Vincent. spec. histor. l. 23, c. 147); ein darauf folgender Sturm zerstreute eine Flotte der Türken. Aehnlich lästerte die Besatzung von Marco ein Christusbild, als Ferdinand von Neapel die Stadt belagerte und es ihr an Wasser mangelte. (Pontani bellum neapolit. 5.) — Vgl. auch Nr. 352. Dicit enim Albertus, de proprietatibus rerum, quod salvia putrefacta, variis modis, ut ibidem ponit, si proiecta fuerit in fontem, mirabiles concitabit in aëre tempestates. (Sprengeri malleus malef. qu. II. ed. lugd. malleorum p. 9. c. 2.) Von einem Bronn, der, gewappnet angefallen, Donner und Regen sendet, meldet van Velthem in seinem Spiegel hostoriaal Boek III, c. 22. An den Mummel-, Wild- und Pilatus-See müssen wir wohl nicht erinnern. — „Stans in aqua, retro tergum aquam proiecit ... ante exortam mox grandinem visus est, lapidem ferire bacillo.“ (Binsfeld, Indic. 8.)

Dieß erinnert an eine andere Weise des Wettermachens, nämlich durch Umrühren oder Schlagen von Wasser in einer Grube. Vgl. darüber Remigius, Daemonolatr. I, 25 u. 29. Adde Grilland. II, 6. — Petr. Matth. decretal. tit. de malef. et incant. 7. — Petr. Gregor. Synt. iuris univ. l. 34. c. 11 u. 13. — Joa. ab Anan. de sortilegiis. c. 1. — Die Bulle Innocens VIII. vom 5. Oct. 1484 in der ersten Ausgabe des Sprengerschen Malleus. — Nideri formicarium de malefic. decept. c. IV. — Remig. III, 11 u. 12. — Capit. aquisgran. Carol. M. a. 789. c. 63. — II a. 805. c. 25. — Leges Wisigothor. l. 6. t. 2. 3. — Addit. II ad capit. Ludov. t. 18. — Saxo grammat. l. I, p. 17. V, p. 71. IX, p. 173. — Auch Pompon. Mela III, 6. Propert. l. IV, eleg. 5. u. s. w.

284. **Zauberſalbe.** Ingrediebamur noctu domos inimicorum et amicorum, etiam quandoque reserebantur nobis ianuae, dormientibusque parentibus arripiebamus infantes, quos cum ad ignem posuissemus, forabamus acu sub unguiculis et admovebamus labra, suctuque tantum sanguinis, quantum repleretur, extrahebamus. Hausti sanguinis pars deglutiebatur, pars adservabatur in pyxide ad conficiendum unguentum, quo nates abluantur, priusquam deferebamur ad ludum ..... Sopiuntur pueri ita, ut non sentiunt.“ Joa. Fr. Pici Mirand. Strix. p. 117. Aehnliches meldet Barth. de Spina in seiner Quaestio de strigibus. c. 2, nur fahren die Hexen in Katzengestalt in die Schlafkammern. Vgl. auch Sprengers Malleus II, 1. 13. — Gr. D. S. 250. — Oben Nr. 256. — Myth. 604 ff.

286. **Milch gestohlen.** Vgl. Gr. Myth. 617. Dieselbe Sage fand Droncke in einer Handschrift aus dem Ende des 14. oder Anfang des 15. Jahrh. und theilte sie in Mone's Anzeiger 1836, c. 452 mit.

Vgl. Add II, (tit. 18) ad capit. Ludov. Lindenbrog. p. 1145. — Beſchwörungen gegen das Milchſtehlen ſtehen Anz. 1834, 278. 5. Myth. Beſchw. 36.

287. **Milch geſchlagen.** Die diebiſche Hexe zu entdecken, dient das Folgende: Man legt an einem Sonn- oder Feiertage der Kuh, welcher die Milch abgezaubert wird, die Hoſe eines verheiratheten Mannes auf den Kopf oder auf den Rücken und treibt das Thier aus dem Stalle und auf die Straße; es wird gerade auf die Wohnung der Hexe zugehen, mit den Hörnern wider ihre Thüre ſtoßen und ſo lange ſchreien und toben, bis ſie es durch andere Teufelskünſte zur Ruhe bringt. Sprengers Malleus II, 2. Vgl. Myth. 605.

289 u. 290 **Frau fällt vom Baume. Frau fällt aus den Wolken.** Vgl. Mone's Anzeiger 1835, col. 309, Nr. 19. — Remig. daemonolatr. III, 11 und 12.

292. **Zauberweib ertappt.** Verwandt mit 242. 243. — Vgl. 398. Wenn die Mädchen in Belgien ein Krötchen ſehen, dann heißt es: „Nehmt euch in Acht, das iſt eine junge Zauberin."

293. **Entzauberung.** Vgl. 119 und 120 der Grimmſchen Sammlung; und unten Nr. 404.

294. **Zauberei gehoben.** Vgl. Nr. 409 und die Anm. zu Nr. 281. Eine andere Art des Bleigießens zum ſelben Zwecke kennt Sprengers Malleus II, 2. Vgl. Paracels. de hyperph. morb. 5. Auch Operum omn. t. I, p. 24. II, p. 493. Gr. Myth. 618.

Vor Zauberei ſchützt auch, Brennneſſeln oder Fünffingerkraut bei ſich tragen (Dodonäi Herbarius 221); auch das folgende Mittel: „Man nehme eine der größten Haſelnüſſe, in die ein Wurm gekommen, ſo daß man das Loch deutlich ſehen kann. Nehme mit einer Nadel alles heraus, ſtopfe den Spiegel einer Pfauenfeder hinein, laſſe noch ſo viel Queckſilber hineinlaufen, bis die Nuß voll iſt. Stopfe dann das Loch mit Jungfernwachs zu, drehe die Nuß in ein Stücklein rothen Carmoſintafft; hänge ſie an den Hals." (J. Staricii Heldenſchatz. S. 479.)

295—299. Vgl. Gr. 159. 212; auch 9. 10. 123 u. a. m. Myth. 543. In Spanien geht eine Menge von Sagen über Schätze um, welche in den alten Schlöſſern durch die Mauren verſteckt worden. Wash. Irving, Märchen der Alhambra. Cap. 1. — „Ex his daemonibus (sc. subterraneis) quidam incubones sunt thesaurorum" ſagt Tritſem in ſeinem Liber quaestionum ad Maximilianum Caesarem, „quos avaritia mortalium in terra abscondit, et ne rursus perveniant in usus hominum, eos subducunt, furantur et custodiunt et quandoque de loco in locum transportant." Vgl. 295. Eine verwandte perſiſche Sage ſteht in der Chronographia Theophan. a. 408 und in den Annal. Glycae p. 4. Ich werde ſie anderswo mittheilen; eine Schatzſage von Maltha findet ſich in Dom Calmet's Dissertations sur les apparitions. p. 141 u. ff. Süddeutſche in Mone's Anz. 1838, 472, 51 — 1839, 185, 39 — 1834, 90, 2.

300. **Glücklicher Fund.** Vgl. Anz. 1838, 221, 17 — 1839, 176, 21.

302. **Das Wappen von Westzaanden und Crommenye.** Auf ganz gleiche Weise tödtete Bürgermeister Gryn von Cöln den Löwen, zu dem ihn zwei Pfaffen in eine Kammer stießen. Er ließ die Treuvergessenen dafür unter einem nahen Thore aufhängen und dieß bekam davon den Namen des Pfaffenthores. Adelheid von Stolterfoth behandelte diese Sage in einem schönen Gedichte. Sie findet sich außerdem auch in Weidens „Cölns Vorzeit" und in einer andern poetischen Behandlung in einem Feuilleton der Cölner Zeitung. Der nordische Freye steckt seine Hand zum Pfande in des Fenris Rachen. Snorro 23. 29.

306. **Das Veen bei Zout-Leeuw.** An die alte Sage von Philemon und Baucis braucht man wohl nicht erst zu erinnern; eben so wenig an die biblische Erzählung von Sodom und Gomorrha. Vgl. auch Gr. 45. der einkehrende Zwerg, dann 111, 112, 131. Eine versunkene Stadt, an deren Stelle ein See trat, kennt auch die Geschichte des jungen Königes der schwarzen Inseln in der 1001 Nacht. 25. Nacht. — Vgl. Mone's Anz. 1834, 534, 69.

309. **Tempelgang.** Der größte Theil der älteren Kirchen in Niederdeutschland ist der heiligen Walburga geweiht und fast jedes Mal heißt es, daß die Kirche auf der Stelle eines ehemaligen heidnischen Tempels stehe. In der Walburgakirche zu Veurne zeigt man, wie der gelehrte Abt van de Pütte noch neulich zu einer Abhandlung H. van de Velde's in den Annalen der alterthumsforschenden Gesellschaft von Brügge anmerkte, noch heutigen Tages die Stelle, wo die Heiden ihre Menschenopfer dem Gotte dargebracht hätten. — Vgl. Grammaye, Antverpia. p. 13. Goropii Atuatica pp. 101 u. 102, u. a. m. Grammaye spricht selbst von einer alten Göttin Walburg; ob wir ihm inzwischen darin Zutrauen schenken dürfen, bezweifle ich sehr. Die Riesin in Nr. 28 heißt Walberech.

313. **Vor Gottes Gericht berufen.** Vgl. Gr. 334. Hieronymus Drexelius theilt noch an zwanzig ähnliche Sagen in seinem Tribunal Christi mit, unter denen auch die von den letzten Templern. — Vgl. auch 1001 Nacht. Par. Ausg. 1842. II, 423.

314. **Teufel fährt in des Todten Leib.** Eine ganz verwandte Sage geht um von dem edlen Ritter ohne Furcht. — Vgl. Nr. 86.

317. **Todte finden den Weg wieder.** Verschiedene Sagen, deren ich jedoch nicht recht habhaft werden konnte, gründen sich auf diesen Volksglauben. Warum man gerade an den Kreuzwegen ein Vaterunser betet, ist wohl erklärbar: da halten die Hexen ihre Zusammenkunft, da ist der Ort, wo man den Teufel beschwören muß. Das Gebet aber scheucht allen bösen Spuk und — sagt das Volk — wird besonders auch gegen den Alf verrichtet (vgl. Nr. 484), der die Leute so gerne irre führt. Da wir eben am Begraben stehen, will ich noch einer nicht unwichtigen Sitte gedenken, die ebenfalls um Cortryk herum bis heute noch üblich ist. Stirbt ein Ehemann, dann muß sich die Frau bei dem Zuge zum Friedhofe rittlings oder vorne an das Fußende auf den Sarg des Mannes setzen; die vier nächsten Verwandten sitzen auf den Ecken des Wagens, der die Leiche führt,

und für sie sind auch vier Plätze neben dem Grabe freigelassen, wo sie bleiben müssen bis der Sarg eingesenkt ist. An andern Orten sitzt die Frau neben dem Sarge und hält eine Laterne in der Hand.

318. **Der Todten Dank.** Vgl. Gr. 327. Andere verwandte Sagen finden sich in des Abtes Columbanus Brandt „Van den troost der zielen in 't vaghevier", S. 139 u. 141; im „Dobbelen Zielentroost", S. 58; eine spanische in Van den Bossche's „Catholyken Pedagoge", S. 103, u. s. w. Ich meine mich einer Sage zu erinnern, in der ein wunderbares Horn vorkommt, dessen Schall die Riesen aus den Hünengräbern ruft.

320. **Die Todtenlade.** Vgl. 272.

326. **Der todten Wöchnerin Sorge.** Aehnliches meldet ein dänischer Volksglaube. J. B. Rousseau schrieb ein hübsches Gedicht, in welchem er denselben zu einer Sage umwandelte. Vgl. Anz. 1838, 473, 52.

327. **Der armen Seele Freude.** Scheint mir fromme Umbildung einer mit 107 der Grimmschen Sammlung verwandten Sage.

336. **Kappen an Sonnenstrahlen aufgehangen.** Aehnliches wird auch von St. Goar erzählt.

337. **Gerettete Unschuld.** Der Eingang erinnert sehr an das Abenteuer vom Hasen (in dem Reinhart), der, krank sich auf der Henne Grab legend, im Schlafe Genesung erwarb und gesund aufstand. Ich halte die Sage für um so bedeutsamer, als sie sich gerade auf flämischem Grund und Boden, und somit im Vaterlande unserer Reinhartssage findet. Verwandtes berichtet uns Lodew. van Velthem im Spiegel historiaal IV, c. 57.

338. **Die drei Schwestern.** Es ist sonderbar, daß hier eben so wenig wie in Nr. 300 die Namen der Heiligen bekannt und genannt werden. — Eine Kirche der drei Marien fand sich vordem bei Lüttich; Dreibrunn (Troisfontaines) heißt ein sehr besuchter Wallfahrtsort in Belgien. Dieß alles und mehr noch der erbettelte Faden Garn läßt mich in den drei Schwestern, drei Jungfrauen und drei Marien nur die alten Nornen am Urdharbrunnen schauen; diese Ansicht kann nur gewinnen durch die vorhersagende Kraft der drei Brunnen.

339. **Porallée.** Vgl. Nr. 81 und Grimms Rechtsalterthümer 86—92. Aehnliche andere Sagen werde ich in den deutschen Sagen mittheilen.

341. **Muttergottesbild blutet.** Ueber das Aufhängen zwischen zwei Hunde vergl. Gr. Rechtsalterth. 685.

344. **Maria als Pförtnerin.** Ist auch in mehren alten Erbauungsbüchern aus Löwen gedruckt. Man findet die Sage übrigens an vielen andern Orten wieder. Cäsarius theilt sie gleichfalls in seinen Dialogis miraculorum distinct. VII, c. 33 mit; Tissier, der Herausgeber der Bibliotheca patrum ord. Cisterc. fand sie inzwischen der Art, daß er sie nur in gedrängtem Auszuge meinte drucken lassen zu dürfen.

345. **Marienbild geht Prozession.** Ein Marienbild von Dendermonde ging in einer Nacht aus dieser Stadt bis nach Luxemburg,

wurde auch am andern Morgen bestaubt und beschmutzt in der Kirche wiedergefunden.

347. Robert-Mont. Vgl. der Markgräfin Schleier. Gr. D. S. Nr. 498.

348. Der Bauern Kirchbau. Ein Huhn zeigt den Kirchplatz Anz. 1834, 148, 13.

350. Mattheken. Einigermaßen verwandt mit „Das Kreuzchen im Kloster der weißen Frauen zu Cöln" aus den Heliotropen von J. C. Wolf, mitgetheilt in Rousseau's Muttergottes-Rosen. Diesem Bilde wuchsen alle sieben Jahre die Bart- und Haupthaare (vgl. 353) und ehedem holten die Ungarn sich diese in feierlicher Prozession von Cöln ab. Seit der französischen Revolution haben die Haare übrigens aufgehört zu wachsen, wenigstens hat man sie, wie manch Jahrsiebent auch seitdem verflossen, nicht mehr weggeschnitten. — Wachsen dem Alraun auch die Haare? Der Pflege, die er erheischt, nach zu schließen, sollte man es wohl glauben.

Eine Uebersetzung des van Duyse'schen Gedichtes theilte Ed. Duller im vorigen Jahre in der Europa mit.

Eine ganz ähnliche Sage theilt Cäsarius mit von dem heiligen Thomas von Cantorberg. Distinct. miracul. VII, 4.

351. Der braune Christus in Löwen findet sich in ähnlicher Gestalt und mit ganz gleicher Legende im Neu-Münster zu Würzburg: S. Baader im Anzeiger 1839, 61, 6.

357. Sankt Bertulph. J. de Saint-Genois gab noch die folgenden interessanten Nachrichten über Bertulphs Klopfen in dem Kunst- en Letter-Blad. 1841. S. 47. „Wann eine politische Gefahr über dem Haupte der Stadt schwebte", heißt es da unter andern, „wann ein Feind einen Anfall auf das Land unternahm oder irgend ein Verrath im Spiele war, dann gab der wachsame Heilige dieses alsbald kund durch drei harte Schläge gegen den Kasten, in dem seine Gebeine ruhten. Sobald die Mönche von St. Peter das hörten, zogen sie ihre weißen Kirchengewänder an, nahmen das Kreuz auf, stiegen in Prozession den Blandinsberg nieder und gingen durch das Wallthor zu dem Stadthause, wo sie dem Magistrate die Warnung des Heiligen meldeten und ihn ermahnten, nun seine Pflicht zu thun zur Abwendung der drohenden Gefahr. War dieß geschehen, dann kehrten sie wieder in ihr Kloster zurück und trugen den Reliquienkasten Bertulfi von seiner gewöhnlichen Stelle in die Mitte der Kirche, wo er der öffentlichen Verehrung ausgestellt blieb, bis die Gefahr vorüber war."

358. Ritter Riddert. Stand auch, von Serrure mitgetheilt, im Kunst- en Letter-Blad.

359. Sankt Gertruden-Minne. Professor Bisscher in Utrecht theilte eine hübsche Abhandlung über das Minnetrinken mit in dem „Historisch-tydschrift", 2. Jahrg. S. 9, wo er unter andern aufmerksam macht auf die folgenden Verse von Lafontaine, die uns St. Julian als Patron der Reisenden bei den Franzosen herausstellen:

Bien vous dirai, qu'en allant par chemin
J'ai certains mots, que je dis au matin

Dessous le nom d'oraisons ou d'antienne
De Saint Julien, afin qu'il ne m'avienne
De mal giter; et j'ai même éprouvé
Qu'en y manquant cela m'est arrivé.

Olaus Magnus zieht die folgende Notiz aus Mechovita: „Meminit praeterea historicus antedictus (Mechov.) in confinibus Lituanorum ac Moscovitarum statuam esse publico itineri impositam, quae patria lingua Zlotababa dicitur i. e. aurea vetula: quam singuli viatores certis munusculis placant, etiam si pili valorem non excedant; alioquin suscepti itineris nullam habituri securitatem." (Historia de gent. sept. epit. Plantin. 1558. Bl. 30 verso.) An Jacob Grimms köstliche Untersuchung über das Minnetrinken in der deutschen Mythologie brauche ich wohl nicht erst zu erinnern. Weniger bekannt — wenigstens in Deutschland — möchte Bilderdyks liebenswürdige Behauptung sein, daß man nämlich, seitdem Graf Floris von Holland seinem Verräther Gysbrecht Sankt Gertrudenminne zugetrunken, aus Abscheu vor dem Andenken an des Letztern Schandthat nicht mehr Sankt Gertrudenminne, sondern Sankt Jansminne trinke. '(Geschieden. van het vaderland. II, 250.) Le Francqh van Berkhey's „Oud hollandsch vriendschap" zufolge, hatte Sankt Gertruden Minneglas die Form eines Schiffchens. (S. 162.)

Janus Douza giebt folgende Memoriae Sanctae Gertrudis propinandi formula:

— Esse scyphum hunc comitemque scyphi Gertrudis amorem,
Propino, (et prosit) voce manuque tibi.

361. Bonifacii Mörder. So haben die Mörder Sankt Lamberts sechs Finger an einer Hand; Nr. 64. Vgl. auch Nr. 369.

362. 363. Vgl. Gr. 240. Serrure theilt eine ähnliche Sage aus Steinockerzeele in Brabant mit (Kunst- en Letter-Blad. 1840. S. 75). Unsere Sage findet sich auch in De Griecks „Lachende waersegger" S. 113.

364. Korn im Ueberfluß. Eine verwandte schwäbische Sage findet sich in P. Bizari epitome f. 281. Ich werde sie anderswo mittheilen.

365. Wie man in Flandern zu singen weiß. Wann Volker, der Spielmann, die Geige strich, dann erbebte das ganze Haus (Nib. V, 7373); Günthers Harfenspiel bricht die Balken. — Vgl. das Sprichwort: Er lügt schwerer, als ein Pferd ziehen kann.

366. Feuer gehorcht. Auf ähnliche Weise verjagt Remigius die Feuersbrunst. Gr. Nr. 423. Feuersegen Myth. Beschw. XXIV, XXV, XXVb, XLI, Anz. 1834, 284. Nr. 23—25. Vgl. auch Myth. 340.

367. Die heilige Geistkammer in Brügge. Von Serrure mitgetheilt in dem Kunst- en Letter-Blad. 1840. S. 43. Siehe auch die Annalen der Brügger Gesellschaft V, S. 50.

372. Des Hirten Uhr. Häufig erzählte mir meine Mutter eine ähnliche Sage von der künstlichen Uhr mit dem schönen Glockenspiel auf Sankt Annen-Thurm zu Düren. Irre ich nicht, so haftet eine gleiche an der Uhr des Straßburger Münsters. Gustav Schwab

theilt eine andere verwandte mit von dem kunſtreichen Hochaltar des Kloſters Blaubeuern. Wanderungen durch Schwaben S. 90.

375—378. **Manneken-Pis in Brüſſel.** Eine der ſonderbarſten und darum wohl auch meiſt gekannten Statuen von Europa. Bei dem brüſſeler Bürger iſt ſie in ungemeiner Verehrung; an Feſttagen ſchmücken Blumen und Kränze die Niſche, in welcher „der älteſte Bürger von Brüſſel" ſteht. Sie hatte wunderliche Schickſale. Ehedem war es ein ſteinernes Bild; von dieſem weiß man, daß es um 1584 geſtohlen und nach Antwerpen gebracht wurde, wo man es auf dem grünen Platze gegenüber dem Quintin-Metſis-Brunnen aufſtellen wollte. Eine Truppe vorbeiziehender Brüſſeler erkannte das Männchen jedoch und führte es wieder mit ſich zurück. Um 1648 machte das Steinbild der jetzigen Bronzeſtatue Platz, die von dem berühmten Du-Quesnoy gegoſſen wurde. Bei der Gelegenheit bekam das Manneken ein neues Kleid nach damaliger Mode und den bereits erwähnten Ehrentitel des älteſten brüſſeler Bürgers. Als Herzog Maximilian 1698 den Schützenvogel zu Brüſſel herunterſchoß, ſchenkte er ihm eine andere Kleidung und das Ritterband ſeiner Orden. Peter der Große beſuchte es auch; er ſprach: „Das Manneken-Pis beſucht niemanden, da werde ich es alſo wohl beſuchen müſſen." Die Engländer nahmen es 1746 in einem Brotwagen mit; in Geraerdsbergen fand man es inzwiſchen und verbarg es, bis der Brotwagen weg war, ſtellte es alsdann auf den Markt. Die Brüſſeler holten es inzwiſchen bald in Prozeſſion ab und die Geraerdsberger erhielten die Erlaubniß, ſich das Bild abzugießen; die Copie ſteht noch daſelbſt auf dem Markte. Gleich nachher ſtahlen es zwei engliſche Soldaten, brachten es jedoch nur bis eine halbe Stunde von Brüſſel: da wurde es ihnen zu ſchwer und ſie ließen es an einer Herberge ſtehen; dieſe führt noch zum Andenken das Männchen auf dem Schilde. Ebenfalls wurde es um 1747 durch zwei Garde-Grenadiere Ludwigs XV. geſtohlen und bis an die Kirche Unſerer lieben Frauen vom Beiſtand geſchleppt. Ludwig XV. wollte dieſe Schmach wieder vergüten und ſchenkte dem Männchen eine prächtige Uniform nebſt dem Ordenskreuze des heiligen Ludwig. Napoleon begrüßte es nur mit ſpöttiſchem Lächeln. 1820 wurde es zum letzten Male geſtohlen, doch gleich nachher auf dem Stadtwalle wiedergefunden. 1831 bekam es die Uniform der brüſſeler Bürgergarde.

379. **Der lange Wapper zu Antwerpen.** Ein ächter Koboldcharakter. Gleich gewandt in der Kunſt, ſich rieſengroß und zwergklein zu machen, war auch Hagberta, des Rieſen Vagnoſt Tochter: „Insolito suae granditatis adspectu, nunc contractioris, nunc exilis, nunc defluentis substantiae modo corrugata, modo explicati corporis situm arbitraria mutatione transformare solebat, atque nunc proceritate coelis invecta, nunc in hominem angustioris habitus composita, coelum deponere, terram suspendere .... posse credebatur." (Olaus Magnus, Ep. Plant. fol. 37 verso.) Verwandte Geiſter nennt Sprenger Grollen (Trollen?) und Schretel. (Malleus II, 1, 3.)

380. **Das Malagyspferdchen.** (S. 458.) In dem Volksromane von Malagis kommt meines Wiſſens ein Pferdchen der Art nicht vor, wohl aber in dem von Valentin und Orſon, wo der zauber-

kundige Zwerg Pacolet ein ganz gleiches besitzt. (Franz. Ausg. Lille. c. 24, 28, 29, 30 und 51.) Der Zauberer in 270 reitet auch auf einem Holzpferde durch die Luft. Malagysperdchen ist hier denn wohl nichts Anderes als Zauberpferdchen.

381—384. Vgl. 245—247. Gr. 251. Gleich den Sagen von der Teufelsscheune sind diese auch durch ganz Belgien und den größten Theil von Holland verbreitet. Fast in jedem Dorfe hört man sie.

Der Ort, wo die Tänze statthaben, ist entweder ein Berg (380, der deutsche Brocken, die nordische Jungfrau. Olaus M., Ep. Plant. Fol. 24), in der Nähe eines Baumes (Nr. 382. 419. Gr. 251), ein Wald (189. 383), ein Marktplatz, in dessen Mitte gewöhnlich ein Baum zu finden ist (246. 247), ein Keller (244), oder wie bei Wilhelm von Neuburg in einer englischen Sage ein Grabhügel (Rer. angl. l. I, c. 38), immer eine in dem deutschen Heidenthume heilige Stelle. Häufig steht auf dem Berge oder in dem Walde ein prächtiges, schimmerndes Schloß; in einem gleichen fand sich die „Wohnstatt, die dem Könige Radbod bereitet war" (Nr. 17), die eben so schnell auf des Diakons Beschwörung verschwand, als hier das Schloß. Radbods Haus ist golden, in 189 sind die Nägel selbst golden. Asgard ist aber auch mit goldenen Schilden gedeckt und

Die Balken der Burg
Erglänzen von Gold;

auch hier sitzen einige, die spielen, andere, die trinken. In Löwen sind es Katzen, die tanzen (Nr. 246); bei Flobeeke macht eine Katze Musik; die Katze aber ist ein heiliges Thier; sie zieht den Wagen der Freya.

Keisersperg nennt den Venusberg als Platz der Hexenversammlungen. Vgl. Gr. Myth. 594 ff.

385. Ein Ritt auf Kälbern. Was ist das für ein Weinkeller zu Cöln? Ein Gegenstück zu Auerbachs Keller? Es müssen Sagen von demselben umgegangen sein. — Vgl. Myth. 595. Baader im Anz. 1838, 471, 49—52, 6 (?).

386. Fahrt nach Spanien. Die Hexen aus Ferrara fahren zum Jordan, wie uns die folgende merkwürdige Stelle aus des Bruders Bartholomäus de Spina Quaestio de strigibus c. 1 lehrt: „Dicunt enim, quod illa domina cursus, quam striges, qui Ferrariae sunt, vocant *sapientem Sibyllam*, quae videlicet in illa multitudine praecesse videtur, sicut iuxta praedictum cap. episcopi Herodias vel Diana; desiderat tangere aquam fluminis Jordanis, quo loci congregantur, ut aiunt. Et licet ad hoc plurimum conetur, nunquam tamen praevalet eam tangere, sed fluvius ipse potius exsiccatur. Qua de re sic illa irascitur, ut a facie eius oporteat omnem illam multitudinem statim aufugere, alias omnes ab ea protinus necarentur. Causam autem, quare tantopere tangere desiderat aquam illam, hanc afferunt, *quia si posset*, inquiunt, *hoc consequi, ut tangeret aquam, fieret tunc domina totius mundi.*"

388. Die kahle Wiese zu Doel. Wo die Elben tanzen, findet man Morgens Ringe im Grase. Vgl. Shakſp. im Johannisnachtstraum — Anz. 1839, 60, 3 — 305, 4. — Myth. 605.

389. **Das verwandelte Pferd.** Nachdem König Beder die Zauberin Labe in eine Stute verwandelt und kein Zaum ihr paßt, gibt Abdallah ihm einen mit der Weisung, nie die Stute mit dem Zaum zu verkaufen. Als Beder dieß dennoch thut, ist es mit seiner Macht über sie gethan. 1001. Gesch. von Beder und Giauhar. Auch Amine, Sidi Numan's Frau, wird in eine Stute verwandelt: ebend. Abenth. des Kalifen Harun-al-Raschid. Dem heiligen Macharius wurde eine in ein Pferd verwandelte Frau vorgeführt und er löste den Zauber. Surius in vita. — Cum essemus in Italia, audiebamus talia de quadam regione illarum partium, ubi stabularias mulieres imbutas his artibus in caseo dare solere dicebant, quibus vellent seu possent viatoribus, unde in iumenta illico verterentur et necessaria quaeque portarent, postquam perfuncta opera ad se redirent; nec in his vitam bestialem fieri, sed rationalem servari. (Aug. de civ. dei. 28.) Humana opinio dicit, quod quadam arte et potestate daemonum homines converti possunt in lupos et iumenta. (Deſſ. De spiritu et anima l. sing.) Derſelbe Kirchenvater erzählt auch von des Präſtantius Vater, daß der in ein Pferd verwandelt geweſen ſei und mit andern Roſſen Hafer gefreſſen. Vincentius bringt uns in dem Speculum naturale III, 3 eine Sage von zwei Weibern, die förmlich Handel trieben mit in Pferde, Eſel und Schweine verwandelten Menſchen. Der Ausgang erinnert an Langbeins Graumantel, Fauſts und Zyto's Strohwiſche. Nächſt der Verwandlung in Pferde erſcheint die in Eſel beſonders häufig. Obenan ſtelle ich die von Apulejus, dem Platoniker, die wohl zur Genüge bekannt iſt. Eine höchſt intereſſante Salaminiſche Sage von einer ſolchen Metamorphoſe erzählt Sprenger im Malleus II, 2, 4. Eine andere theilen S. de Vries in dem Satan aus Zeilers Briefen II, ep. 575 und die Dioskuren Grimm in den Kindermärchen III, 209 aus Prätorius Weltbeſchreibung II, 452—455 mit. Auch die flämiſche Volksanekdote von dem Bauern mit dem Eſel und den vier Studenten wäre hier anzuführen. Die Letztern ſchneiden das Leitſeil ſtille durch, woran der Bauer den Eſel führt und bringen dieſen auf Seite; einer von ihnen geht nackt an des Eſels Stelle hinter dem Bauern her. Als dieſer den Studenten ſieht, ſchreit er: „Gott und Herr, mein Eſel iſt zum Menſchen geworden!“ und der Student bindet ihm auf, er wäre ſchon ſeit ſieben Jahren Eſel geweſen und dieß zur Strafe für eine große Sünde; nun ſei er erlöst. Später ſieht der Bauer ſeinen Eſel auf dem Markte feil geboten und warnt jeden, das Thier nicht zu kaufen, denn es ſei ein verwünſchter Menſch.

Man vgl. auch Mone's Anzeiger 1835, c. 310. Nr. 21 — 1839, 182, 33. — Gr. Myth. Beſchwörung XVI.

391. **Die Katzen von Stockhem.** Sobald man der Hexe etwas gibt, hat ſie Gewalt über einen: die Gabe erſcheint hier als Opfer, durch deſſen Bringung man die Oberhoheit des (göttlichen) Weſens, dem es gebracht iſt, anerkennt, ſich unter deſſen Macht gibt. Die Mahr holt Morgens Feuer; gibt man ihr welches, dann mag ſie in der kommenden Nacht wiederkehren. Vgl. Myth. 634.

398. **Spinnräder tanzen.** Die jungen Hexen müſſen Kröten

hüten. S. die Kupferplatte bei de Lancre und Myth. 605. Anz. 1839, 311, 52. Auch dem Märchen ist die Kröte nicht unbekannt.

401. 402. Vgl. Myth. 612. 618.

403. Das rothe Tuch. Praeterea gentes illae subpolares stupidiore quodam errore daemonum illuduntur. *Rubrum* etenim *pannum* pertica vel hasta sursum appensum attentis precationibus et cultiore ritu venerantur, divinam quandam virtutem propter colorem rubeum animalium sanguini similem eidem inesse putantes. Olaus Magnus, Ep. Plant. 30 verso. Sollte da Verwandtschaft bestehen? Es scheint zum mindesten. Merkwürdig nennt O. neben dem rothen Tuche noch Sonne und Mond als göttlich verehrte Wesen bei jenen Völkern. Das erinnert an Cäsars Sol, Vulcanus et Luna, die ihm zufolge die einzigen deutschen Gottheiten waren. Vgl. auch Mone's Anzeiger 1835, c. 310. Nr. 21. Die vor Zauberei schützende Nuß muß in ein Stückchen rothen Carmosintafft gewickelt werden. Anm. zu 294.

405. Herumirren. Vgl. Nr. 484. Anz. 1834, 91, 3 — 147, 10 — 1838, 363, 31 — 370, 47. Das Gebet auf den Kreuzwegen Anm. zu 317 ist auch zu vergleichen. — Andere hierher gehörende Sagen theile ich anderswo mit.

413. Von der Frau, die nichts vom heiligen Andreas wissen wollte. Erinnert stark an eine deutsche Art von Weissagung. Wie hier die Namen der Apostel auf Kerzen stehen, so waren die alten Runen bekanntlich in Stäbchen eingeschnitten. Vgl. W. Grimms Werk über die Runen.

Contra morbum regium, sive morbum caducum ponunt duodecim candelas ad duodecim Apostolos, et cum infirmus sit prius baptizatus in nomine Jesu-Christi, tunc rebaptizatur in nomine diaboli, commutatur nomen impositum in Baptismo et imponitur nomen Apostoli secundum quem remanserit candela accensa. (Bernhardini Sen. Const. p. I. tit. 7 quae ad bapt. pertin. Serm. 1, in quadrag. art. III, c. 2.)

415. Das weiße Kanin. Nebst den Katzen gibt es kein vierfüßiges Thier, welches häufiger eine Rolle in den Sagen Flanderns und Brabants spielt, als das Kanin. Besonders gerne läßt es sich auf Kirchhöfen sehen. Wie in 426 die unglücklich Liebende als weißes Kanin umwandelt, so geht einer mir eben von Jaek van de Velde mitgetheilten Sage zufolge ein dem brüsseler Milchmädchen (423) ganz gleiches Gespenst unter ähnlichem Rufen als weißes Kanin in Dendermonde um. Unserer 415. verwandte Sagen hörte ich außerdem in Audenaerde, Dilbeek, Audeghem, Cruis-Houthem, Löwen, Vollebeek und noch an einigen anderen Orten. Vgl. auch Nr. 233. 426 und besonders Nr. 40 der Sagen in der Wodana: Het wit Konyn te Dendermonde.

419. Sankt Annen-Baum. Vgl. Hexenbäumchen. Anz. 1839, 181, 7.

421. Der Geist im Eichbaume. An Bäumen, woran wunderbare Marienbilder hingen, sah man, wie tausend Legenden künden, Nachts ein wunderbares Licht. Grimm sieht mit Recht hier eine pia

fraus und heidniſcher Grund ſcheint ihm durchzublicken. Das wird durch unſere Sage offen klar; in ihr ſpricht der alte Gott ſelbſt: für ihn iſt die Nacht, da empfängt er ſeine Opfer noch, die ihm bei Sonnenſchein nicht mehr werden. In der Grundidee verwandt ſcheint mir die folgende Sage Nr. 422. — Weſtendorp erwähnt eines Waldes in Holland, in deſſen Mitte man oft Nachts ein großes Feuer lodern ſah.

423. **Das Milchmädchen in Brüſſel.** Wird auch in Göln, Antwerpen, Dendermonde u. a. O. m. erzählt. Vgl. auch Anz. 1838, 478, 60.

424. **Der umwandelnde Nachtwächter in Gent.** Iſt auch in Cortryk zu Hauſe.

428. **Gränzpfahl verrückt.** Genießt einer ungemeinen Verbreitung, ſowohl in Belgien, als in Deutſchland. Gr. D. S. 283. 284. Baader im Anz. 1838, 474, 56 — 1839, 60, 3 — 181, 31 — 537, 76.

429. **Die wiederkehrende Geliebte** findet ſich auch ähnlich unter den Wapperſagen.

433. **Der kühne Soldat in Antwerpen.** Vgl. Gr. D. S. 176; K.-M. I, S. 22; auch „Hexe verbrannt", Nr. 393, welche wieder merkwürdig zuſammenhängt mit dem Abentheuer des jungen Rieſen in der Mühle, K.-M. III, 165. 166.

Häuſer, die wegen darin umwandelnder Geiſter nicht bewohnt ſind, kennt ſchon das claſſiſche Alterthum. In den öffentlichen Bädern von Chäronea waren mehre Bürger erdroſſelt worden und dieſe ſpukten ſo daſelbſt, daß man die Bäder ſchließen mußte. Nichtsdeſtoweniger hörten die Nachbarn Geräuſch und ſahen Geſpenſter da. Plut. in Cimone p. 479. Vgl. Lucian. in Philopseudo p. 480, Plin. epist. l. 7, 27. Aehnliches aus Rom berichtet Alexander ab Alexandro V, 23. Gregor der Heilige erzählt von Datius, Biſchof von Mailand, daß derſelbe auf einer Reiſe nach Conſtantinopel in Korinth ein großes Haus ſuchend, um mit ſeinem Gefolge da zu übernachten, endlich ein gar ſchönes gefunden, welches noch dazu ganz leer geſtanden. Als er daſſelbe aber beziehen wollte, warnten ihn die Bürger und erzählten ihm, wie es ſeit mehren Jahren in dem Hauſe umgehe und dieß auch die Urſache ſei, daß es nicht mehr bewohnt werde. Datius läßt ſich dadurch nicht abſchrecken und bezieht das Haus: in der erſten Nacht hört er gräulichen Lärm, Löwen- und Stiergebrüll, Hundegebell, Schweinegegrunze u. ſ. w. Er geht aber den Spuken zu Leibe und vertreibt ſie. Vgl. auch August. de civit. dei 22, 8; Antonio Torquemada's Hort. Salam. 1570, 360; Cathol. Pedag. p. 184.

In Belgien iſt die Sage ungemein verbreitet; ihr weſentlich ſcheint hier das Kuchenbacken. Vgl. Wodana, Sage 45.

434. **Die Blutkutſche in Antwerpen.** Sie iſt auch in den meiſten andern Städten und ſelbſt in vielen Dörfern Flanderns und Brabants bekannt. Einigen zufolge iſt ſie von außen und von innen roth. Vgl. die Anm. zu 284. Myth. 606.

436. Bockreiter. Auf Böcken und Kälbern reiten die Hexen. Myth. 595, vgl. Nr. 385. „Sie glänzen wie Feuer", Myth. 609.

437. Der geplagte Jäger. Daß man hier nicht gerne in den Wald gehen mag, ist wohl ein ziemlich unzweideutiger Ueberrest deutschen Heidenthumes; ebenso das Feuer, welches Westendorps Myth. zufolge in einem holländischen Busche brennt, und der Greis im Walde von Tourhout. Nr. 418.

440. Der glühende Landmesser. Vgl. 428.

442. Der Wagen auf dem Korn. Vgl. Anz. 1839, 306, 43.

443. Der Höllenwagen zu Overmeere. Ist wohl Hellewagen, Wagen der Hellia und dem Seelenwagen, Myth. 482, verwandt, wie ich in der Wodana I ff. bemerkte, wo ich zugleich einen Hellenbrunnen mit einem wunderkräftigen Liebfrauenbilde, und einen Hellenbach aus Belgien beibrachte.

444. Donner verrathen. Aehnliches wird auch von Johann dem Evangelisten erzählt.

448. Der Teufel von Aelst. Vgl. Gr. D. S. 210 und die Geschichte von Ali Cogia, dem Kaufmann von Bagdad, in 1001 Nacht.

452. Marieken von Nymwegen. Ein weiblicher Theophilus. Gegen das Ende mahnt die Sage an den Tannhäuser, doch ist der Schluß befriedigender. Vgl. auch Nr. 544. Alba setzte das Buch in den Index. — S. 547 Zeile 20 „zur Hölle" heißt im Original „nach Cacabo". — Die folgende Sage Nr. 453 scheint der im Volksmunde noch übrige Rest von Marieken. S. Weiteres in der 2. Abl. der Wodana.

454. Der Teufel von Nederbrakel. Vgl. die Anm. zu 282. Auch die Taube in 285 ist schwarz. Ein, so ich nicht irre, holländisches Dorf heißt Zwarte-Kieken Buert. Vgl. Myth. 608.

457. Sankt Bernhard und der Teufel. Wird auch von Dominicus erzählt. S. Tuinman, Nederd. Spreekw. 23.

459. Der Freischütz. Vgl. Anz. 1838, 223, 22 — 367, 39.

465. Der Sankt Jakobsthurm zu Antwerpen. Vgl. „Da hat der Teufel die Hand dazwischen gesteckt" (Cölner Sprichwort).

470. Teufel verbrennt zwei Kirchthürme. Vgl. 177.

472. Teufel bewacht den Weinberg. Es ist wohl nicht schwer zu errathen, wer hier unter der Teufelshülle stecke.

473. Der dienstbare Geist. Da mir kein Cäsarius zur Hand stand, so mußte ich mich auf die Uebersetzung eines meiner Correspondenten verlassen und konnte selbst nicht vergleichen. Meine Leser werden es mir demnach wohl zu Gute halten, wenn ich dem in der vorliegenden Sage auftretenden Soldaten jetzt erst den Ritterschlag gebe, während ich ihn gleich als Ritter hätte einführen müssen. Man vgl. des Rechenbergers Knecht, Gr. 174.

474—481. Vgl. 206 ff.

487—489. Kludde, Lodder. Sollte sich Scherings Vermuthung (in den Schriften der skandinavischen Lit.-Gesellschaft. 1810.

K.-M. I, XXXIX), daß Lodder mit Loke eins sei, als gegründet erweisen, dann stände ich nicht an, den bösartigsten der Götter in unserm Lodder und dem eng verwandten Kludde zu schauen. Einzelne Züge scheinen mir stark dafür zu sprechen, so z. B. das Erscheinen Kludde's und Lodders als Pferd, wozu man die 36. Dämesaga der Snorron. halte. — Wie beide Geister als Pferd sich ins Wasser werfen, so liebt auch der lange Wapper das Wasser: sollte er nicht eins mit jenen und Wapper nicht ein Beiname sein können? An Vielgestaltigkeit weicht der Wapper Loke kaum, eben so wenig an Böswilligkeit. Derselbe Fall ist es mit Dschaert, der sogar meistens als Pferd erscheint.

Was mich noch mehr an die Wirklichkeit jener Beziehungen glauben läßt, das ist das Wiederfinden einer andern Sage von Loke in einem niederländischen Märchen, welches Dr. Snellaert in dem Kunsten Letter-Blad 1843. S. 38 mittheilt. Jesus ging mit Petrus aus zu fischen; als das ganz gefüllte Netz leer war, sah Peter noch einen Fisch in einer Masche hangen; er griff ihn, der Fisch wehrte sich gewaltig, aber Peter hielt ihn mit starkem Daumen und Zeigefinger an dem Rücken fest und sprach: „Fisch, Fisch, du bist ein Schelmfisch!" warf ihn zu den andern. Die Male von des Apostels Finger tragen noch die Schelfische, wie sie ihm auch den Namen danken. So hörte ich das Märchen; bei Snellaert sagt Peter: „Schelm, Schelm, fortan sollst du Schelmfisch heißen", und die Sage ist an den wunderbaren Fischzug geknüpft. Das ist ganz die 46. Dämesaga der Snorroniana, nur vertritt der Schelm- (!!) Fisch die Stelle des Salms und Peter die Stelle Thors.

Von dem nordischen Nennir oder Nikur gehen übrigens ähnliche Sagen, wie von Kludde und Dschaert. Vgl. 213, 498 mit Myth. 277.

501—503. Vgl. 242. 243. Gr. D. S. 213. 214. 215. Myth. 621 ff. K.-M. II, 116. 244. Anz. 1839, 180, 30, 2.

506. Die Seelen der Ertrunkenen. Vgl. Gr. D. S. 52.

507—514. Vgl. 217—223.

512. Die drei Nixen von Jupille. D. S. 58. Der Dönges-see. Vgl. auch 514.

515. Mahr in der Muschel. Vgl. 248—255.

516. Holzhacker belohnt. Also wurde auch wohl bei dem Mahle nur Eberfleisch gegessen? Da hätten wir das Heldenmahl in der Walhalla.

518. 519. Irre ich nicht, so ist es die fahrende Mutter (oder auch Frau), der man nach der Flachsernte ein Büschelchen Flachs zurückläßt. Ist sie Holda?

520. Wanne Thekla. Aus Cortryk.

526. Der Sandhügel bei Hillegersberg. Vgl. Myth. 307.

527. Hunsberg. Vgl. Mone's Anzeiger 1837, c. 173. Nr. 10. Vgl. Anm. zu 436, 385.

529. Der Mammelocker. Vgl. Valer. Max. V, 4.

531. Die Lügenglocke zu Gent. Sie heißt auch die Leugemeete.

535. Schlange umwindet das Kind. Scheint nur Bruchstück einer Sage, die Baader in dem Anzeiger 1839, 530, 62 mittheilt.

536. Die Pferde zu Dünkirchen. Vgl. die cölner Sage von Richmuth von der Aducht bei Gr. D. S. 174 und in trefflicher Bearbeitung von E. de Groote in dessen Taschenbuch für altdeutsche Kunst, Simrocks Rheinsagen, J. B. Rousseau's Muttergottesrosen u. s. w. Die Inschrift vom Grabe der Richmuth bewahrte uns Freiherr von Mering in seinem „Versuch einer Geschichte der Cuniberts-kirche nebst einem Anhange über jene der Apostelkirche in Cöln". Cöln 1833.

542. Tischtuch entzweigeschnitten. Vgl. Gr. Rechtsalterth. 713.

547. Die Roodestraet zu Veurne. Herr Hippol. van de Velde, königl. Procurator zu Veurne, ist eben mit Untersuchungen über heidnische Reste in dortiger Gegend beschäftigt und wir dürfen von seinem Eifer nur die besten Resultate erwarten.

548. Germanus van der Hagen. Abaris ritt auf dem Pfeile Apollo's über Flüsse und Meere und unwegsame Oerter. Jambl. in vit. Pythag. 28.

549. Der Wilddieb. Vgl. Mone's Anz. 1835, c. 307. Nr. 11.

550. Die Reise nach Egypten. Vgl. die Fahrt nach Spanien, 386, und die Anm. dazu.

555. 556. Der lange Mann. Vgl. den langen Mann von Burgos bei Delrio S. 483, die lange Frau Nr. 491 und Nr. 577.

557. Die verwandelten Hühner. Vgl. Nr. 566. 582.

560. Der Kasteelberg. Vgl. 477 ff.

562. Das nächtliche Fest. Vgl. Baader im Anzeiger 1838, 370, 48.

565. Die Meerminne zu Schouwen. Vgl. 507. 509.

566. Das Geisterhaus zu Antwerpen. Vgl. Anz. 1838, 480, 64. — Unten Nr. 582.

568. Unsere liebe Frau von Cortryk. Ein ähnlich ohrfeigendes Marienbild kennt Caesarius VII, 32. — Zu Dendermonde wollte man einmal ein schweres Christusbild von seinem Orte tragen nach einer andern Stelle außerhalb der Kirche. Einem der Träger drückte es die Schulter wund und er fluchte und schwur, er werde es fallen lassen. Da löste Christus seine Hand vom Kreuze und schlug den Flucher derb an das Ohr.

570. Sankt Amalberga's Kapellchen zu Temsche. Es ist indischer Volksglaube, daß eine reine Jungfrau vermöge, Wasser in eine Kugel zu ballen oder in einem Sieb zu tragen. Vgl. Gr. K.-M. III, 254. Rechtsalterth. 932. Das war auch römischer Volksglaube: „Tucia virgo Vestae arguebatur incesti; at illa argumentis purgare se dedignata mortalibus, ad Tiberim cribrum detulit ibique submersit prece addita: „O Vesta, inquit; si pia et casta sum, banc

e Tiberi aquam ad templum tuum perferam", et pertulit. Pauli Diaconi hist. var. l. IV, ed. Ingolstad. 1603. p. 97.

571. Sankt Amands Baum. Die Handschrift, der wir diese Sage entnahmen, ist nun herausgegeben durch Ph. Blommaert.

575. Glockenläuten. Held Julius ist Julius Cäsar.

581. Geistermesse. Vgl. Gr. D. S. 175. Anz. 1838, 53, 10.

583. Speisen in Schlangen verwandelt. Vgl. Anz. 1839, 533, 67.

584. Alvina. Ich werde die Sage vollständig in den „Deutschen Sagen" mittheilen. Ihre Auffindung verdanke ich H. van de Velde.

Druck von F. A. Brockhaus in Leipzig.

Druckfehler.

S.	20	Z.	9 v. u.	saras lies saras.
=	59	Nr.	46	Folgert l. Folpert.
=	80	Z.	10 v. u.	Elnuther l. Eleuther.
=	92 u. 93			Algais l. Alpais.
=	226	Z.	2 v. u.	Haeswyck l. Hanswyck.
=	267	=	1 v. o.	
=	—	=	6 v. o.	
=	287	=	1 v. o.	Lephy l. Lexhy.
=	298	=	5 v. u.	Dudegracht l. Dudegracht.
=	320	=	4 v. u.	Nixer l. Nixen.
=	458	=	5 v. o.	388 l. 380.
=	623	=	13 v. u.	Rees l. Rens.
=	662	=	3 v. u.	Ronsse l. Ronssele.
=	663	=	8 v. o.	

Digitized by Google

Digitized by Google

Digitized by Google